

平成24年度

当初予算事業概要

平成24年度部局別新規事業等一覧

平成24年度予算における新規事業、内容を充実した事業(拡充事業)について部局別に一覧表にしています

【記載例】

☆	平成24年度の新規事業	新規
◇	平成24年度において内容を充実した事業	拡充

・各事業の番号は、「平成24年度当初予算 事業概要」における部局別のNo.となっています

平成24年度当初予算 事業概要

平成24年度予算の事業概要を部局別に掲載しています

【記載例】

記載の順	会計別・部別・室別・課別としています
No.	部単位の連続番号としています
事業名及び事業概要	<div style="display: flex; flex-direction: column; gap: 5px;"> <div style="border: 1px solid black; padding: 2px; display: inline-block;">新規</div> : 平成24年度の新規事業(当初予算対比) <div style="border: 1px solid black; padding: 2px; display: inline-block;">拡充</div> : 平成24年度において内容を充実した事業(当初予算対比) </div>
事業費	上段に本年度の事業費と一般財源を、下段の()内に前年度の事業費と一般財源を記載しています
予算説明書ページ	[78] : 一般会計予算説明書 国保1 : 特別会計予算説明書 2表 : 各予算書の第2表債務負担行為

- ・表中の金額については千円単位で表示しています
- ・記載されている日程等については平成24年1月現在のものです

【イメージ】

No.	事業名及び事業概要	事業費 / 一般財源 (前年度)	予算説明書 ページ
9	<div style="border: 1px solid black; padding: 2px; display: inline-block;">拡充</div> 防災事業費 東日本大震災を踏まえ、備蓄品の充実等に要する経費 【拡充】備蓄品の充実 避難所で必要となる発電機や簡易トイレ、紙おむつ、粉ミルク等を充実 【新規】防災リーダー養成講習会の開催 地域防災活動の中心となる防災リーダーの養成		

平成24年度当初予算 部局別新規事業等一覧

事業名	所管課	事業費	ページ
市長公室			
9 ◇ 防災事業費	危機管理課	40,519	(51)
10 ☆ 地域防災計画改定費	危機管理課	8,000	(51)
政策経営部			
3 ☆ 行政改革審議会運営費	行政改革課	863	(52)
総務部			
2 ☆ ウトロ地区住環境改善基本構想策定費	総務課	9,409	(53)
5 ◇ 情報システム開発費	IT推進課	16,046	(53)
11 ◇ 庁舎温室効果ガス削減対策事業費	管財課	50,000	(55)
12 ◇ 契約事務費	契約課	3,151	(55)
13 ◇ 京都地方税機構負担金	市民税課・納税課	115,051	(55)
市民環境部			
8 ☆ 町内会・自治会等活動推進検討委員会運営費	文化自治振興課	574	(57)
13 ☆ 農業者戸別所得補償制度推進事業費	農林茶業課	1,338	(58)
14 ☆ 環境保全型農業支援事業費	農林茶業課	35	(58)
16 ◇ 茶・茶園品評会出品奨励費	農林茶業課	6,143	(59)
18 ☆ 産地力向上推進事業補助金	農林茶業課	600	(59)
19 ◇ 鳥獣捕獲飼養対策費	農林茶業課	24,136	(59)
市民環境部(産業政策室)			
22 中小企業振興対策関係事業			
◇ ①商業活力再生支援事業費	商工観光課	2,200	(60)
24 ☆ 観光振興計画策定費	商工観光課	3,590	(62)
25 ◇ 消費生活講座開催費	商工観光課	265	(62)
28 ◇ 産業振興センター運営費	産業推進課	6,262	(64)
市民環境部(人権政策室)			
31 ◇ 男女共同参画施策推進関係事業	男女共同参画課	15,564	(65)
市民環境部(環境政策室)			
33 ◇ 地球環境保全活動推進事業費	環境企画課	5,051	(66)
56 ☆ 指定ごみ袋制導入事業費	ごみ減量推進課	690	(71)
健康福祉部(地域福祉室)			
13 ◇ 重度身体障害者訪問入浴サービス事業費	障害福祉課	5,520	(75)
16 ◇ 障害者介護給付費	障害福祉課	1,558,112	(76)
30 ☆ 身体障害者相談員設置事業費	障害福祉課	594	(78)
31 ☆ 知的障害者相談員設置事業費	障害福祉課	137	(78)
33 ◇ 障害児通所給付費	障害福祉課	143,932	(79)

事業名	所管課	事業費	ページ
健康福祉部(子育て支援室)			
36 ☆ 子どものための手当費	こども福祉課	2,760,516	(80)
47 ☆ 乳児家庭全戸訪問事業費	こども福祉課	9,000	(84)
48 ☆ 児童虐待防止対策緊急強化事業費	こども福祉課	4,300	(84)
53 ◇ 公立保育所運営経費	保育課	1,437,093	(86)
54 ◇ 民間保育所運営経費	保育課	3,064,601	(87)
58 ◇ 民間保育所施設整備費	保育課	211,752	(88)
60 ◇ 家庭的保育事業費	保育課	84,150	(89)
61 ☆ 大久保保育所改築事業費	保育課	9,500	(89)
健康福祉部(健康増進室)			
84 高齢者生きがい対策事業			
◇ ②老人園芸ひろば管理費	健康生きがい課	20,717	(95)
85 ☆ 特別養護老人ホーム等建設費補助金	健康生きがい課	22,185	(97)
93 ☆ 介護予防安心住まい推進事業費	健康生きがい課	4,000	(98)
100 ☆ 介護給付適正化特別対策事業費	介護保険課	2,719	(100)
健康福祉部(国保年金室)			
101 ◇ 福祉医療費支給費	年金医療課	423,586	(101)
102 ◇ 重度心身障害老人健康管理費	年金医療課	166,518	(101)
104 ◇ 老人医療費支給費	年金医療課	328,356	(101)
107 ◇ 子育て支援医療費支給費	年金医療課	290,433	(102)
建設部			
17 ☆ 六地藏地区道路整備事業費	道路建設課	40,000	(109)
都市整備部			
12 ☆ 公園施設長寿命化計画策定費	公園緑地課	31,000	(116)
14 ◇ 都市景観形成対策費	都市計画課	5,141	(117)
17 ☆ 風致地区内建築行為等許可事務費	都市計画課	110	(118)
20 (仮)宇治川太閤堤跡歴史公園関係事業			
☆ ①(仮)宇治川太閤堤跡歴史公園交流ゾーン整備事業費	歴史まちづくり推進課	84	(119)
☆ ②(仮)宇治川太閤堤跡歴史公園史跡ゾーン整備事業費	歴史まちづくり推進課	44,045	(119)
21 ◇ 世界遺産保護推進費	歴史まちづくり推進課	1,368	(119)
22 ◇ 文化的景観保護推進事業費	歴史まちづくり推進課	21,825	(119)
23 ◇ 耐震診断・耐震改修推進事業費	建築指導課	19,840	(120)
27 ☆ 公共交通バリア解消促進協議会運営費	交通政策課	50	(120)
28 ☆ JR奈良線複線化調査事業負担金	交通政策課	8,532	(120)
議会事務局			
1 ◇ 議会改革推進事業費	議会事務局	3,689	(121)

事業名	所管課	事業費	ページ
-----	-----	-----	-----

教育部

9	◇ 小学校・中学校・幼稚園維持整備事業	学校教育課	681,234 (124)
10	◇ 小学校・中学校・幼稚園管理運営費	学校教育課	405,448 (125)
13	◇ 給食・調理環境充実費	学校教育課	202,870 (125)
21	☆ 神明小学校増築事業費	学校教育課	35,826 (128)
22	◇ 中学校昼食提供事業費	学校教育課	1,494 (128)
38	◇ 社会教育団体育成費	生涯学習課	1,420 (132)
42	◇ 各種大会事業補助金	生涯学習課	5,240 (132)
43	◇ スポーツ振興基金活用事業費	生涯学習課	7,149 (133)
46	☆ 広野公民館計画修繕事業費	生涯学習課	2,000 (133)

消防本部

2	◇ 専門職員養成費	消防総務課	3,640 (137)
6	☆ (仮)伊勢田救急出張所整備費	消防総務課	16,000 (138)

国民健康保険事業特別会計

6	◇ 特定健康診査等事業費	国民健康保険課	126,846 (140)
---	--------------	---------	---------------

介護保険事業特別会計

4	◇ 地域支援事業費	健康生きがい課・介護保険課	232,126 (143)
---	-----------	---------------	---------------

公共下水道事業特別会計

8	☆ 洛南処理区雨水排除整備計画策定事業 <債務負担行為設定>	雨水対策課	限度額 15,000 (147)
---	-----------------------------------	-------	------------------

水道事業会計

◇ 防災対策事業	水道部	134,959 (149)
----------	-----	---------------

<新規・拡充事業数>

☆新規	29 事業
◇拡充	40 事業

No.	事業名及び事業概要	事業費 / 一般財源 (前年度)	予算 説明書 ページ
1	市長を囲んで「宇治茶でミーティング」事業費	秘書課 32 (32)	32 [38] 32)

将来の宇治市を担う若い世代の市民と、市長との意見交換会を開催



<第15回 もりあげよう京都国文祭・広げよう文化の輪>



<第16回 私たちにできる防災まちづくり宇治>

2	国際交流関係事業	秘書課 9,156 (9,811)	8,853 [45] 9,508)
---	----------	-------------------------	------------------------

市民とともに各種交流事業を実施し、国際化社会に向けた基盤づくりを行うために要する経費

①	咸陽市交流促進費 ・ 公式訪問団の受入	715 715	715 [45]
---	------------------------	------------	------------



<平成23年度 公式訪問団派遣>

②	ヌワラエリヤ市交流促進費 ・ 相互交流事業	54 54	54 [45]
---	--------------------------	----------	-----------

平成24年度当初予算 事業概要

市長公室

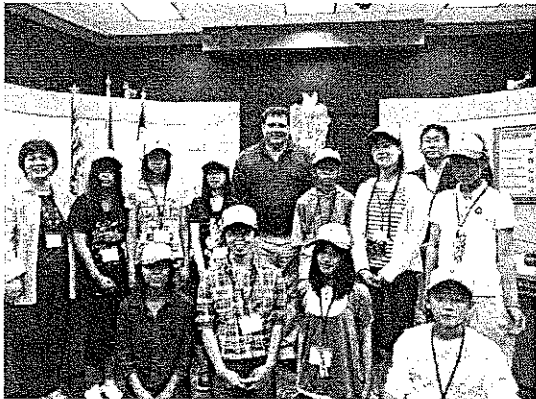
No.	事業名及び事業概要	事業費 / 一般財源 (前年度)	予算 説明書 ページ
	③ カムループス市交流促進費	5,808	5,505 [45]
	・ 公式訪問団の派遣	1,593	
	・ 学生訪問団の受入	406	
	・ 中学生訪問団の派遣等	3,809	
	 <p><平成23年度 中学生訪問団派遣></p>		
	④ 国際親善協会補助金	2,500	2,500 [45]
	⑤ 来訪者歓迎費	79	79 [45]
3	非常勤職員費	人事課	310,268 295,974 [38]
	非常勤職員の雇用にあつる経費		(286,191 275,030)
4	臨時職員費	人事課	27,000 27,000 [38]
	臨時職員の雇用にあつる経費		(57,000 27,000)
	ワークシェアリング	20,000	

平成24年度当初予算 事業概要

市長公室

No.	事業名及び事業概要	事業費 / 一般財源 (前年度)	予算 説明書 ページ
-----	-----------	---------------------	------------------

5	職員研修費	人事課 9,350 (9,350)	8,839 [38] 8,919)
---	--------------	-------------------------	----------------------

人材育成計画に基づき、職員の資質向上のための研修を実施

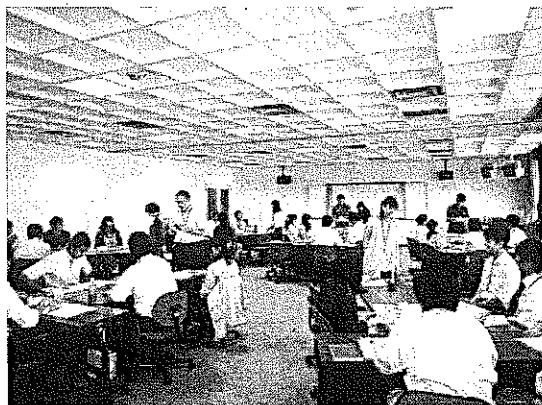

<平成23年度 新規採用職員研修>

6	職員健康管理費	職員厚生課 20,683 (20,552)	20,683 [38] 20,552)
---	----------------	-----------------------------	------------------------

職員の健康増進、疾病予防のための各種健診・メンタルヘルス等の健康管理に要する経費

7	情報管理関係事業	広報課 1,195 (1,209)	1,195 [39] 1,209)
---	-----------------	-------------------------	----------------------

個人情報保護審議会・情報公開審査会の運営等に要する経費

①	個人情報保護審議会委員報酬 8人分	445	445 [39]
②	情報公開審査会委員報酬 5人分	652	652 [39]
③	情報管理事務費	98	98 [39]

No.	事業名及び事業概要	事業費 / 一般財源 (前年度)	予算 説明書 ページ
8	広報活動関係事業	59,117 (57,849)	55,654 [39] 54,692
	幅広く市政情報を提供することにより、市民の市政に対する認識と理解を深め、市政への市民参加を促進する		
	① 市政だより発行費 市政情報をより読みやすく、わかりやすく発信 ・毎月1日・15日に全戸配布	27,160	24,627 [39]
	② コミュニティ放送広報活動費 エフエム宇治放送(株)に委託し、市政情報番組 (「宇治市探検」・「声の市政だより」等)を放送し、 災害時には、災害・避難情報等の発信・伝達を行う	23,530	23,223 [39]
	③ 映像広報活動費 (株)京都放送に番組制作・放送を委託し、施策や施設、 文化・スポーツイベント等の市政情報を発信	3,178	3,055 [39]



<さわやか宇治 ~地域で防災力の向上を~>

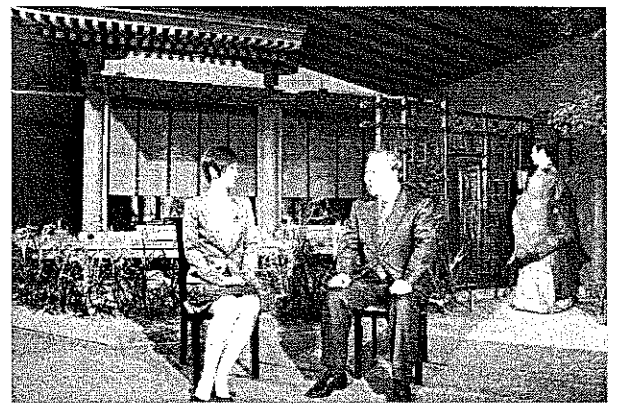

<新春特別番組 ~久保田市長 新年の抱負を語る~>

④ 市民カレンダー等発行費	5,249	4,749 [39]
月々の行事予定や各家庭で必要とする市政情報を掲載した カレンダーを全戸配布 ・「ごみの分け方・出し方」「各種検(健)診と保健予防年間日程」 「各種相談あんない」「災害時避難場所・給水場所マップ」等を掲載		

No.	事業名及び事業概要	事業費 / 一般財源 (前年度)	予算 説明書 ページ
-----	-----------	---------------------	------------------

9	拡充 防災事業費	危機管理課 40,519 (6,126)	30,319 [43] 4,896)
---	-----------------	----------------------------	-----------------------

東日本大震災を踏まえ、備蓄品の充実等に要する経費

【拡充】備蓄品の充実 30,000
避難所で必要となる発電機や簡易トイレ、紙おむつ、粉ミルク等を充実

【新規】防災リーダー養成講習会の開催 156
地域防災活動の中心となる防災リーダーの養成



避難所開設訓練



中高層救出訓練

<平成23年度 防災訓練>

10	新規 地域防災計画改定費	危機管理課 8,000	5,000 [43]
----	---------------------	----------------	------------

地域防災計画の改定及び業務継続計画(BCP)の策定に要する経費

<業務継続計画(BCP)とは>

災害発生時に、優先的に取り組むべき重要な業務を継続し、最短の期間で事業の復旧を図るため、事前に必要な資源の認識や対応方針・手段を定めた計画

平成24年度当初予算 事業概要

政策経営部

No.	事業名及び事業概要	事業費 / 一般財源 (前年度)	予算 説明書 ページ
1	政策研究費 政策推進課 複雑・多様化する市民ニーズに対応するため、行政課題の解決に向けて研究する経費	1,500 (3,000)	1,500 [41] 3,000)
2	行政改革進行管理委員会運営費 行政改革課 第5次行政改革進行管理委員会の運営に要する経費	318 (319)	318 [38] 319)
3	新規 行政改革審議会運営費 行政改革課 第6次行政改革大綱等の策定のための行政改革審議会の運営に要する経費	863	863 [38]

平成24年度当初予算 事業概要

総務部

No.	事業名及び事業概要		事業費 / 一般財源 (前年度)	予算 説明書 ページ
1	安全・安心まちづくり推進事業費	総務課	1,136 (1,139)	636 [49] 639)
	「宇治市安全・安心まちづくり条例」及び「宇治市防犯推進計画」に基づく安全・安心なまちづくりの推進に要する経費			
	・ 防犯に関する啓発、講演会の開催等	116		
	・ 安全・安心まちづくり補助金等	1,020		
2	新規 ウトロ地区住環境改善基本構想策定費	総務課	9,409	2,884 [78]
	国・京都府・宇治市が連携してウトロ地区の住環境改善に向けた基本構想等を策定			
	・ 基礎調査			
	ウトロ地区住環境改善基本構想等策定業務委託事業 <債務負担行為設定>		限度額 期間	11,000 2表 24～25
3	情報システム運営費	IT推進課	244,263 (243,389)	228,652 [39] 233,768)
	情報システムの管理運営に要する経費			
	・ 住民基本台帳法改正対応	21,957		
	・ 健康管理システム更新	6,500		
4	情報システムセキュリティ強化費	IT推進課	4,051 (3,500)	4,051 [39] 3,500)
	ウイルス対策ソフト更新等セキュリティの強化に要する経費			
5	拡充 情報システム開発費	IT推進課	16,046 (0)	16,046 [39] (0)
	戸籍電算化に要する経費	16,046		

平成24年度当初予算 事業概要

総務部

No.	事業名及び事業概要	事業費 / 一般財源 (前年度)	予算 説明書 ページ
-----	-----------	---------------------	------------------

6 マップコミュニケーション事業費 IT推進課 8,992 8,992 [39]
(1,992 1,992)

WEB対応のデジタルマップを活用した行政情報等の配信

7 京都府共同開発システム運営費 IT推進課 31,921 31,921 [39]
(69,573 54,905)

京都府内の市町村で共同開発したシステム等の運営に要する経費

8 公共施設情報ネットワークシステム運営費 IT推進課 95,771 95,771 [50]
(67,204 67,204)

公共施設情報ネットワークシステムの管理運営に要する経費

9 庁舎維持管理関係事業 管財課 130,942 123,957 [41]
(140,285 134,426)

市庁舎維持管理経費

事業名	24年度	23年度
庁舎管理事務費	4,917	4,894
電話等通信料	12,181	11,981
電話代のみ	11,100	10,900
庁舎清掃等委託費	39,184	38,798
庁舎環境整備事業費	8,053	13,005
庁舎関係施設使用料等	607	607
庁舎光熱水費	66,000	71,000
電気代のみ	42,000	46,000
合計	130,942	140,285

10 市有林造林事業費 管財課 4,831 3,038 [41]
(4,376 3,188)

市有林の維持管理に要する経費

- ・ 間伐 8.68ha
- ・ 出材委託

木材資源の利用を促進するため、間伐材の搬出及び売却を委託
(木材の売却収入見込 500千円)

平成24年度当初予算 事業概要

総務部

No.	事業名及び事業概要		事業費 / 一般財源 (前年度)	予算 説明書 ページ
11	庁舎温室効果ガス削減対策事業費	管財課	50,000 (3,500)	42,000 [41] 2,500)
	庁舎から排出される温室効果ガスの削減を目指した対策を行う経費			
	議会棟ガス吸収式冷温水発生機更新等 年間約8.0t-CO ₂ の温室効果ガス削減見込	50,000		
	(取組による温室効果ガス削減量)			
	21年度 太陽光発電システム追加設置	4.7t-CO ₂	}	削減量合計 131.8t-CO ₂
	照明器具交換等	72.8t-CO ₂		
	西館空調機更新等	23.1t-CO ₂		
	22年度 西館給湯設備改修	18.6t-CO ₂		
	23年度 議会棟照明器具交換	4.6t-CO ₂		
	24年度 議会棟冷温水発生機更新等	8.0t-CO ₂		
12	契約事務費	契約課	3,151 (8,546)	1,206 [38] 0)
	契約事務の執行に要する経費			
	【拡充】電子入札システムの本格実施 入札事務の効率化とコスト縮減等を図る			
	対象区分：工事、コンサル 順次拡大			
13	京都地方税機構負担金	市民税課 納税課	115,051 (127,137)	115,051 [50] 127,137)
	京都地方税機構への負担金			
	・平成24年度より法人市民税の共同課税を開始			

平成24年度当初予算 事業概要

市民環境部

No.	事業名及び事業概要	事業費 / 一般財源 (前年度)	予算 説明書 ページ
1	<p>古典の日推進事業費</p> <p>文化自治振興課</p> <p>「古典の日」(11月1日)の法制化推進に要する経費</p>	<p>1,263</p> <p>(1,778)</p>	<p>1,263 [41]</p> <p>1,778)</p>
2	<p>文化センター管理運営費</p> <p>文化自治振興課</p> <p>文化センターの管理運営に要する経費</p>	<p>148,727</p> <p>(144,932)</p>	<p>115,706 [42]</p> <p>112,091)</p>
3	<p>ふれあいセンター運営費</p> <p>文化自治振興課</p> <p>ふれあいセンター(3館)の運営費</p>	<p>20,039</p> <p>(14,645)</p>	<p>18,039 [46]</p> <p>14,645)</p>
4	<p>コミュニティセンター運営費</p> <p>文化自治振興課</p> <p>コミュニティセンター(4館)の運営費</p> <ul style="list-style-type: none"> ・ 西小倉コミュニティセンター運営費 14,691 ・ 東宇治コミュニティセンター運営費 17,431 ・ 南宇治コミュニティセンター運営費 19,122 ・ 槇島コミュニティセンター運営費 14,598 	<p>65,842</p> <p>(66,112)</p>	<p>57,507 [46]</p> <p>58,026)</p>
5	<p>集会所維持管理費</p> <p>文化自治振興課</p> <p>集会所の維持管理経費</p> <ul style="list-style-type: none"> ・ 施設改修整備 10,000 ・ 空調機更新 3,100 	<p>46,158</p> <p>(44,147)</p>	<p>44,748 [47]</p> <p>42,737)</p>

No.	事業名及び事業概要	事業費 / 一般財源 (前年度)	予算 説明書 ページ
6	<p>民間集会所環境整備事業費補助金 文化自治振興課</p> <p>町内会や自治会が自主運営している民間集会所の新築及び修繕事業補助</p> <ul style="list-style-type: none"> ・ 新築 補助率 1/3 (限度額 2,000) ・ 増改築・修繕 補助率 1/2 (限度額 1,500) ・ 公共下水道接続 補助率 2/3 (限度額 1,500) 	2,500 (2,500)	2,500 [47] 2,500
7	<p>地域社会貢献者表彰費 文化自治振興課</p> <p>市民の自発的な善行や優れた活動により、地域社会へ貢献した個人・団体を表彰</p> <p>市制記念日(3月1日)に表彰式実施</p>	100 (100)	100 [47] 100
8	<p>新規 町内会・自治会等活動推進検討委員会運営費 文化自治振興課</p> <p>良好な町内会・自治会の形成と運営の活性化を促進する方策を検討</p>	574	574 [47]
9	<p>源氏ろまん事業費 文化自治振興課</p> <p>第22回紫式部文学賞・市民文化賞を含む「源氏ろまん2012」を開催</p>	25,831 (26,178)	23,771 [48] 24,135

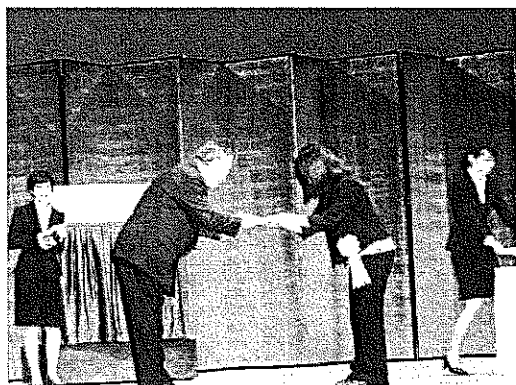

<紫式部文学賞贈呈式>



<宇治十帖スタンプラリー>

平成24年度当初予算 事業概要

市民環境部

No.	事業名及び事業概要	事業費 / 一般財源 (前年度)	予算 説明書 ページ
10	市民交流ロビーコンサート開催費 開庁日の昼休みに市民交流ロビーを提供し、ミニコンサートを開催 (年間17回予定)	文化自治振興課 443 (510)	443 [48] 510
11	行政サービスコーナー運営費 行政サービスコーナー(6カ所)の運営費	市民課 52,871 (57,047)	52,871 [52] 57,047
12	宇治のこだわり農業支援事業費 地域特産物振興と米の生産調整目標達成を図る取り組みに対する支援	農林茶業課 1,250 (1,250)	1,250 [70] 1,250
13	新規 農業者戸別所得補償制度推進事業費 宇治市農業再生協議会の事業運営への補助に要する経費	農林茶業課 1,338	0 [70]
14	新規 環境保全型農業支援事業費 地球にやさしい営農活動に取り組む農業者に対して支援を行う経費	農林茶業課 35	3 [70]
15	高品質茶推進事業補助金 宇治茶製法の特色である「手摘み」「覆下栽培」等の支援と環境にやさしい 茶生産を推進するための補助	農林茶業課 6,250 (6,750)	4,250 [70] 3,750

No.	事業名及び事業概要	事業費 / 一般財源 (前年度)	予算 説明書 ページ
-----	-----------	---------------------	------------------

16	【拡充】茶・茶園品評会出品奨励費	農林茶業課 6,143 (5,993)	4,643 [70] 3,493
----	-------------------------	---------------------------	---------------------

全国・関西茶品評会にかかる出品奨励金と入賞報奨金の交付並びに
宇治市茶・茶園品評会の入賞者表彰等に要する経費

【拡充】市内産宇治茶の品質向上を図るため、宇治市茶品評会に入賞報奨金を新設

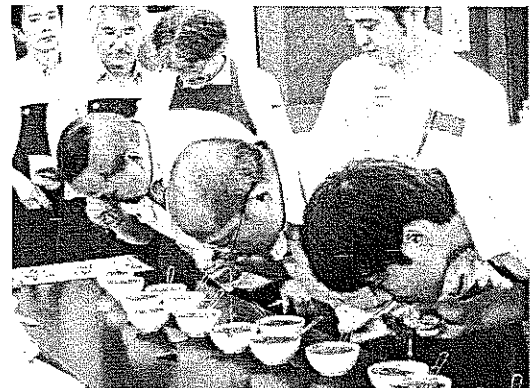

<茶品評会>

17	優良茶園振興事業補助金	農林茶業課 3,000 (3,000)	1,064 [70] 1,064
----	--------------------	---------------------------	---------------------

茶園の新規造成及び優良品種への改植補助

18	【新規】産地力向上推進事業補助金	農林茶業課 600	300 [70]
----	-------------------------	--------------	----------

市内産宇治茶の普及や品質向上を推進するための補助

19	【拡充】鳥獣捕獲飼養対策費	農林茶業課 24,136 (1,947)	338 [71] 511
----	----------------------	----------------------------	-----------------

農林産物に被害を与える鳥獣の駆除等に要する経費

【拡充】鳥獣被害防止対策として設置する防護柵等の資材を支給 23,000

平成24年度当初予算 事業概要

市民環境部
(産業政策室)

No.	事業名及び事業概要	事業費 / 一般財源 (前年度)	予算 説明書 ページ
20	<p>京都府労働者生活資金特別融資保証料利子補給金 商工観光課</p> <p>京都府労働者生活資金特別融資・育児休業資金融資制度の利用者に対する助成</p>	<p>350 350 [68]</p> <p>(454 454)</p>	
21	<p>緊急雇用対策事業費 商工観光課</p> <p>雇用情勢が急速に悪化する中で、地域の求職者等を対象にした雇用機会の創出や、一時的な雇用・就業機会を創出するために実施</p> <p>実施期間：平成24年度(平成21～23年度の3年間の臨時措置を1年間延長)</p>	<p>90,000 0 [69]</p> <p>(130,000 0)</p>	
22	<p>【拡充】中小企業振興対策関係事業 商工観光課</p> <p>中小企業の経営を支援するため、宇治市中小企業低利融資制度(マル宇融資制度)並びに株式会社日本政策金融公庫や京都府の融資制度に対する保証料・利子補給制度を実施する。 また、商店街等に対する支援事業、宇治商工会議所と連携した中小企業者に対する地域経済活性化のための各種施策についても継続実施する。</p>	<p>1,633,595 223,489 [72]</p> <p>(1,660,968 241,662) [73]</p>	
	<p>①【拡充】商業活力再生支援事業費</p> <p>宇治商工会議所の商店街ネットワーク事業や地域産品販路開拓支援事業等に対する補助 海外販路開拓支援事業に対する補助を新たに追加(平成24～26年度の3年間)</p>	<p>2,200 1,200 [72]</p>	
	<p>② 特定退職金共済制度補助金</p> <p>宇治商工会議所が実施する特定退職金共済制度に加入する中小企業者への共済掛金補助</p>	<p>1,900 1,900 [72]</p>	
	<p>③ 小規模事業経営改善事業補助金</p> <p>宇治商工会議所が実施する小規模企業指導事業に対する補助</p>	<p>30,562 30,562 [73]</p>	
	<p>④ 宇治市中小企業低利融資事業費(マル宇融資制度)</p> <p>市内の中小企業者に低利での融資を行うとともに、保証料及び支払利子額の一部を補給することにより経営を支援</p>	<p>1,569,000 166,000 [73]</p>	

平成24年度当初予算 事業概要

市民環境部
(産業政策室)

No.	事業名及び事業概要	事業費 / 一般財源 (前年度)	予算 説明書 ページ
	<p>マル宇融資制度の拡充を継続(平成21年3月からの臨時措置を延長)</p> <ul style="list-style-type: none"> ・ 限度額 運転資金15,000千円⇒20,000千円 ・ 利率 2.3%⇒1.8% <p>保証料補給補助 補給内容 保証料の1/2相当額</p> <p>利子補給補助 補給内容 利子額の1.8%相当額(2年間)</p>		
	<p>宇治市中小企業低利融資制度に対する利子補給補助(平成24年度緊急融資分) ＜債務負担行為設定＞</p> <p>期間 24～27</p> <p>限度額 融資金利子に相当する額(融資実行日から24ヵ月分)</p>		2表
⑤	<p>中小企業融資保証料・利子補給金</p> <p>京都府融資及びマル経融資を借り入れた中小企業者に保証料・利子の一部を補給</p> <ul style="list-style-type: none"> ・ 保証料補給補助 対象融資 ①京都府小規模企業おうえん融資(ベース枠に限る) ②京都府創業支援・経営承継支援融資(創業一体型及び創業支援型に限る) 補給内容 保証料の1/2相当額 ・ 利子補給補助 対象融資 株式会社日本政策金融公庫小規模事業者経営改善資金貸付制度(マル経) 補給内容 利子額の1.4%相当額(3年間) 	16,500 16,500	[73]
⑥	<p>中小企業振興対策事業費</p> <p>市内商店街・商工業団体が行う活性化対策・施設設置事業等に対する補助</p> <p>セール支援枠の設置 2,500 イベント補助の補助率の変更を継続(平成22～24年度の3年間) イベント実施4年目～8年目 補助率:1/3 → 補助率:1/2</p>	12,029 6,223	[73]
⑦	<p>空き店舗活用支援事業費</p> <p>市内商店街・商工業団体が行う空き店舗を活用した事業等に対する補助</p>	1,404 1,104	[73]

平成24年度当初予算 事業概要

市民環境部
(産業政策室)

No.	事業名及び事業概要	事業費 / 一般財源 (前年度)	予算 説明書 ページ
23	観光振興関係事業	商工観光課	
		53,864 (55,797)	46,589 [73] 46,841
	観光客誘致のために、情報の提供、宣伝を強化し、観光宇治のイメージアップを図る		
	① 観光センター管理運営費 観光センターの管理運営経費	25,453	25,413 [73]
	② 市営茶室管理運営費 市営茶室「対鳳庵」の管理運営経費	11,710	4,475 [73]
	③ 観光協会補助金 観光案内所(JR宇治駅・近鉄大久保駅)の管理運営、 鶉飼事業、宇治川花火大会、京都宇治灯り絵巻事業、 観光ボランティアガイドの運営など、宇治市観光協会の 実施する各種事業に対する補助	16,701	16,701 [73]
24	新規 観光振興計画策定費	商工観光課	
		3,590	2,590 [73]
	戦略的な観光事業の展開を図るための指針となる計画を策定		
25	拡充 消費生活講座開催費	商工観光課	
		265 (118)	265 [73] 118
	啓発を必要とする消費生活関連の講座を開催(連続講座を年2回)		
	【拡充】消費生活講座(短期分)の開催(6回予定) 日常業務の相談内容等から、時宜を得たテーマを選定し開催		
26	消費生活展開催費	商工観光課	
		1,150	780 [73]
	消費生活展の開催経費(隔年実施)		



平成24年度当初予算 事業概要

市民環境部
(産業政策室)

No.	事業名及び事業概要	事業費 / 一般財源 (前年度)	予算 説明書 ページ
27	新産業創出関係事業	産業推進課 74,948 (91,842)	59,440 [74] 71,042
	地域経済の活性化と雇用機会の拡大を図るため、本市の新たな産業基盤を創出する事業を支援		
	① 企業立地促進助成事業費	56,240	56,240 [74]
	地域経済の活性化と雇用機会の創出を図るために、市内に新たに事業場を設置・増設する企業への助成		
	・ 設置助成(上限30,000千円) 投下固定資産額の1/10 情報関連産業、自然科学研究所及び先端産業に属する製造業 (ただし、上記に属しない製造業等の上限は10,000千円)		
	・ 操業支援助成(上限50,000千円) 土地以外の固定資産税相当額の助成 1年目75%以内、2年目50%以内、3年目25%以内		
	・ 雇用創出助成(上限30,000千円) 新たに1年間継続して雇用された市内在住雇用者1人につき300千円		
	② 展示会出展支援助成事業費	3,500	2,500 [74]
	市内中小企業者が開発した製品等を展示会に出展する経費の1/2を助成		
	・ 助成期間 一企業に対して3年度まで		
	・ 助成上限額 1,000千円(単年度400千円)		
	③ 中小企業育成支援事業費	300	300 [74]
	市内中小企業者が実施する技術者等の人材育成を支援		
	④ ベンチャー企業育成支援事業費	14,208	0 [74]
	育成工場入居企業及び市内ベンチャー企業に対する支援事業		
	⑤ 中小企業技術開発促進助成事業費	700	400 [74]
	市内中小企業者の技術革新を推進するための支援		

No.	事業名及び事業概要	事業費 / 一般財源 (前年度)	予算 説明書 ページ
28	<div style="border: 1px solid black; display: inline-block; padding: 2px;">拡充</div> 産業振興センター運営費	産業推進課 6,262	58 [74]
	産業振興センターの運営費	(6,887	5,739)

【拡充】多目的ホール及び会議室の使用可能日を日曜日・祝日まで拡大
(ただし、平日も含め使用日の7日前までに申請が必要)

平成24年度当初予算 事業概要

市民環境部
(人権政策室)

No.	事業名及び事業概要	事業費 / 一般財源 (前年度)	予算 説明書 ページ
29	<p>人権啓発事業費 人権啓発課</p> <p>人権週間記念事業の実施、人権講座等の開催、啓発情報紙の配布、啓発物品等の作成</p>	<p>4,572 2,121 [50]</p> <p>(4,559 2,139)</p>	
30	<p>コミュニティワークうじ館・こはた館活動事業 人権啓発課</p> <p>コミュニティワークうじ館・こはた館において「地域福祉の推進」と「さまざまな人権問題の解決」に向けた相談事業・学習活動・啓発交流活動を実施</p> <ul style="list-style-type: none"> ・ コミュニティワークうじ館・こはた館啓発交流活動推進事業費 5,500 ・ コミュニティワークうじ館・こはた館地域福祉活動推進事業費 10,296 	<p>15,796 8,989 [59]</p> <p>(15,940 8,673)</p>	
31	<p>男女共同参画施策推進関係事業 男女共同参画課</p> <p>男女共同参画支援センターにおいて、学習機会の提供、相談、市民活動支援、情報提供、調査研究等を実施</p> <ul style="list-style-type: none"> ・ 男女共同参画施策推進費 3,438 ・ 男女共同参画支援センター運営費 12,126 <p><u>一般相談</u></p> <ul style="list-style-type: none"> ・ 予約相談(火曜日・木曜日・第2日曜日の午後) <p style="text-align: center;">↑ ↓</p> <p>【拡充】相談コーディネーターの常設(週3日→週4.5日) 一般相談と専門相談の一層の連携を図り、相談者の自立に向けた支援を充実</p> <p><u>専門相談</u></p> <ul style="list-style-type: none"> ・ フェミニスト・カウンセリング(年54回) ・ こころとからだの相談(隔月1回) ・ 法律相談(年9回) 	<p>15,564 13,663 [48]</p> <p>(17,930 16,129)</p>	
32	<p>JR宇治駅前市民交流プラザ運営費 男女共同参画課</p> <p>JR宇治駅前市民交流プラザの管理運営費</p>	<p>10,257 4,330 [49]</p> <p>(9,840 3,236)</p>	

平成24年度当初予算 事業概要

市民環境部
(環境政策室)

No.	事業名及び事業概要	事業費 / 一般財源 (前年度)	予算 説明書 ページ
33	地球環境保全活動推進事業費 宇治市環境保全計画、宇治市地球温暖化対策地域推進計画、 宇治市地球温暖化対策実行計画の見直しを実施	5,051 (76)	5,051 [45] (76)
34	浄化槽設置整備事業費補助金 浄化槽の設置に対する補助	6,834 (7,468)	2,302 [45] 2,516)
35	環境監視費 大気、水質、騒音、土壌等の測定調査を実施	2,286 (2,306)	2,286 [45] 2,306)
36	発生源監視費 工場・事業場の排出水、騒音、振動、悪臭等の監視に要する経費	1,352 (1,474)	1,352 [45] 1,474)
37	自動車排出ガス監視測定局運営費 大気質監視測定機器の保守点検等を実施	4,687 (5,394)	0 [45] 0)
38	ISO14001推進費 ISO14001定期審査等に要する経費	1,082 (599)	1,082 [45] 599)

平成24年度当初予算 事業概要

市民環境部
(環境政策室)

No.	事業名及び事業概要	事業費 / 一般財源 (前年度)	予算 説明書 ページ
39	エコファミリー推進事業費 環境企画課	112 (343)	112 [45] 343)

家庭における環境問題への意識啓発・取組を促進

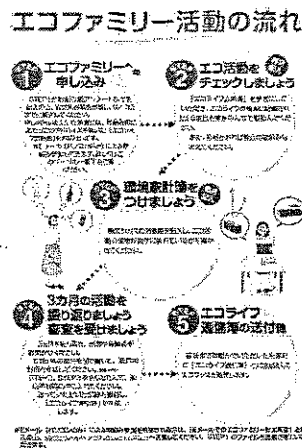

40	地球温暖化対策推進関係事業 環境企画課	23,757 (27,227)	22,527 [45] 25,707)
----	------------------------	--------------------	------------------------

宇治市地球温暖化対策地域推進計画に基づく地球温暖化対策を推進するための経費

「宇治市地球温暖化対策地域推進計画」
目標 『2012年度までに温室効果ガスを1990年度比で10%削減』

① 地球温暖化対策推進事業費 「環境フェスタ」の開催 (予定)3月	541	341 [45]
② 地球温暖化対策推進パートナーシップ会議運営費 地球温暖化対策の中心組織として啓発活動を実施	229	199 [45]
③ 太陽光発電システム設置事業費補助金 助成額 1kwあたり2万円 上限額 10万円 1件あたり年間温室効果ガス排出量削減効果 約1.19t-CO ₂	20,590	20,590 [45]

No.	事業名及び事業概要	事業費 / 一般財源 (前年度)	予算 説明書 ページ
-----	-----------	---------------------	------------------

- ④ 緑のカーテン推進事業費 2,397 1,397 [45]
- ゴーヤ・アサガオを用いて直射日光を遮ることで、冷房負荷を低減させ、温室効果ガスの削減を図る(約100箇所を実施予定)
- 家庭における1件あたり年間温室効果ガス排出量削減効果 約0.07t-CO₂

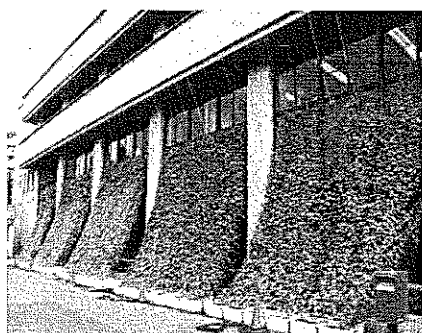

<緑のカーテン 議会棟前>

- | | | | | | |
|----|---------------------------------|---------|--------------------------|------------------------|--------------|
| 41 | 狂犬病予防費 | 環境企画課 | 2,218
(2,089) | 0
0 | [66] |
| | 犬の適正な飼育についての指導、狂犬病予防注射、登録事務等を実施 | | | | |
| 42 | 斎場施設運営費 | 環境企画課 | 70,788
(67,975) | 3,000
0 | [66] |
| | 宇治市斎場の運営に要する経費 | | | | |
| 43 | 城南衛生管理組合分担金 | ごみ減量推進課 | 1,556,757
(1,723,776) | 1,556,757
1,723,776 | [67]
[68] |
| | ごみ処理分 | | 1,138,698 | | |
| | し尿処理分 | | 418,059 | | |
| 44 | 清掃車両維持管理費 | ごみ減量推進課 | 37,760
(90,594) | 15,478
69,424 | [67] |
| | 清掃車両の維持管理及び更新に要する経費 | | | | |

平成24年度当初予算 事業概要

市民環境部
(環境政策室)

No.	事業名及び事業概要	事業費 / 一般財源 (前年度)	予算 説明書 ページ
45	清掃業務事務費 ごみ減量推進課 清掃業務に要する経費	9,794 (9,916)	6,956 [67] 4,107
46	びん・ペットボトル・発泡トレイ類収集 運搬委託費 ごみ減量推進課 家庭から排出される容器包装の分別収集運搬委託に要する経費	69,375 (69,375)	69,375 [67] 69,375
47	リサイクル事業費 ごみ減量推進課 ごみ減量やリサイクル等、市民への啓発等にかかる経費	2,461 (2,658)	2,461 [67] 2,658
48	一般廃棄物埋立処分業務委託費 ごみ減量推進課 臨時収集の一般廃棄物の処分委託経費	8,550 (9,000)	8,550 [67] 9,000
49	(財)宇治廃棄物処理公社補助金 ごみ減量推進課 浸出水処理施設の管理費等補助金	7,089 (7,089)	7,089 [67] 7,089
50	不燃物収集運搬委託費 ごみ減量推進課 不燃ごみの収集運搬委託に要する経費	149,500 (149,500)	149,500 [67] 149,500
51	古紙回収事業費 ごみ減量推進課 町内会・自治会等への報償金等 ・ 報償金 5円/kg	50,714 (52,748)	50,714 [67] 52,748

平成24年度当初予算 事業概要

市民環境部
(環境政策室)

No.	事業名及び事業概要	事業費 / 一般財源 (前年度)	予算 説明書 ページ
52	<p>ごみ減量化促進対策費 ごみ減量推進課</p> <p>家庭用生ごみ処理機等の購入に対する補助金</p> <ul style="list-style-type: none"> ・ 堆肥化容器購入補助 1基あたり上限4,000円 ・ 堆肥化機器購入補助 1基あたり上限20,000円 	<p>1,460 1,460 [67]</p> <p>(1,860 1,860)</p>	
53	<p>溝土収集運搬委託費 ごみ減量推進課</p> <p>町内会等の溝清掃により生じる溝土の収集運搬委託に要する経費</p>	<p>5,700 5,700 [67]</p> <p>(5,700 5,700)</p>	
54	<p>廃家電運搬委託費 ごみ減量推進課</p> <p>不法投棄された廃家電の運搬処理委託経費</p>	<p>864 724 [67]</p> <p>(843 599)</p>	
55	<p>可燃物収集運搬委託費 ごみ減量推進課</p> <p>可燃ごみの一部収集運搬委託に要する経費</p>	<p>68,140 68,140 [67]</p> <p>(49,062 49,062)</p>	

No.	事業名及び事業概要	事業費 / 一般財源 (前年度)	予算 説明書 ページ
-----	-----------	---------------------	------------------

56 新規 指定ごみ袋制導入事業費 ごみ減量推進課 690 390 [67]

指定ごみ袋制導入についての広報・啓発を実施

- ・市販品(透明・白色半透明)を指定袋として導入
 試行導入 平成24年6月～9月(移行期間)
 完全導入 平成24年10月～

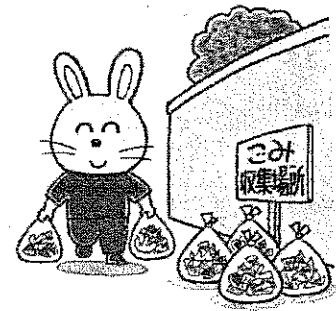

透明とは…



無色で中身が見える袋

半透明とは…

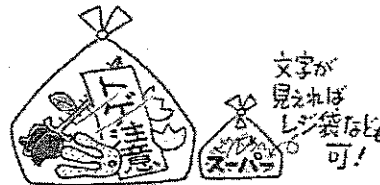

白色系で袋を通じて文字が
はっきり見える袋

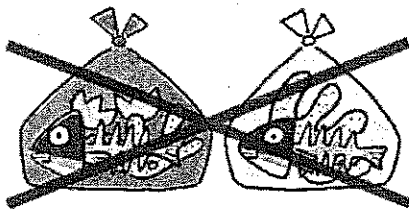

中身が見えても有色のものは
不可!

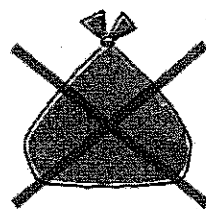

中身の見えないものは
不可!

平成24年度当初予算 事業概要

健康福祉部
(地域福祉室)

No.	事業名及び事業概要	事業費 / 一般財源 (前年度)	予算 説明書 ページ
1	民生児童委員活動助成費等	地域福祉課 37,922 (38,022)	18,542 [56] 18,574
	民生児童委員事務費	208	
	宇治市民生委員推薦会委員報酬 10人分	202	
	民生児童委員活動助成費	37,486	
	民生児童委員改選事務費	26	
2	くらしの資金貸付事業費	地域福祉課 6,580 (6,910)	2,704 [56] 2,760
	社会福祉協議会に委託 貸付限度 100千円		
	貸付対象: 生活保護基準収入の1.8倍以内の世帯		
	貸付時期: 夏期 7月、年末 12月の年2回		
3	社会福祉協議会活動助成金	地域福祉課 58,547 (61,938)	57,568 [56] 60,959
	学区福祉委員会活動事業補助金	3,300	
	ふれあい福祉センター事業補助金	3,600	
	その他運営補助金等	51,647	
4	住宅手当緊急特別措置事業費	地域福祉課 19,688 (40,409)	0 [56] 0)
	解雇等により住居を失った離職者等に対して、就職活動に必要となる安定した住宅を確保するための住宅手当を支給し、生活の再建を支援		
5	生活保護申請者つなぎ立替金貸付事業費	生活支援課 4,000 (4,000)	0 [56] 0)
	生活保護の申請から決定までの間のつなぎ資金として一世帯あたり3万円を限度として無利子貸付を実施		
6	中国残留邦人生活支援事業費	生活支援課 62,967 (65,373)	14,554 [56] 15,060)
	中国残留邦人等の老後の生活の安定をはかるため、生活支援給付や身近な地域における日本語教室等の生活支援事業を実施		

平成24年度当初予算 事業概要

健康福祉部
(地域福祉室)

No.	事業名及び事業概要	事業費 / 一般財源 (前年度)	予算 説明書 ページ
7	<p>生活保護扶助費</p> <p>生活扶助等</p> <p>生活保護世帯(月平均見込)約1,880世帯</p>	<p>生活支援課</p> <p>4,320,000 1,000,080 [64]</p> <p>(4,450,000 1,025,280)</p>	
8	<p>障害者介護給付費等支給認定審査会運営費</p> <p>障害者等の介護給付費等の支給申請に対し、障害者等の障害程度区分に関する審査判定業務を行う審査会を運営</p> <p>審査会は委員20人で構成(任期2年)</p>	<p>障害福祉課</p> <p>5,567 2,701 [56]</p> <p>(4,002 1,954)</p>	
9	<p>障害者福祉サービス利用者負担等の軽減措置</p> <p>国は障害者福祉制度に関して、障害者自立支援法を廃止し、新たに総合的な制度をつくることとしており、それまでの間、低所得(市民税非課税)障害者等の障害福祉サービス利用者負担等を暫定的に軽減</p> <p>利用者負担軽減額</p> <ul style="list-style-type: none"> ・ 補装具 2,319 ・ 地域生活支援事業(移動支援・日中一時支援等) 19,055 ・ 地域生活支援事業(日常生活用具給付) 3,610 <p>事業者激変緩和</p> <ul style="list-style-type: none"> ・ グループホーム等激変緩和支援事業 6,218 従前の月払いによる報酬制度からの激変緩和として、帰省等の日数分の1/2を助成 ・ 施設経営安定化事業 7,171 ・ 新体系移行時運営安定化事業 2,609 	<p>障害福祉課</p> <p>40,982 26,885 [56]</p> <p>[57]</p> <p>[58]</p>	

No.	事業名及び事業概要	事業費 / 一般財源 (前年度)	予算 説明書 ページ
-----	-----------	---------------------	------------------

障害福祉サービス利用者負担等の軽減措置

所得階層区分	利用者負担上限月額				地域生活支援事業 利用者負担率			
	障害福祉サービス		補装具		移動支援・日中一時支援等		日常生活用具	
	障害者	障害児	障害者	障害児	障害者	障害児	障害者	障害児
生活保護	0円	0円	0円	0円	0%	0%	0%	0%
市民税非課税	0円	0円	0円	0円	0%	0%	0%	0%
市民税課税	市民税所得割16万円未満	9,300円	0円	0円	2.5%	1.2%	5%	5%
	市民税所得割16万円以上	37,200円	4,600円					
	市民税所得割28万円未満		37,200円	18,600円				
	市民税所得割28万円以上	37,200円						
一定所得(市民税所得割46万円)以上			給付対象外					

※網掛け部分は宇治市独自軽減

10	特別障害者手当等給付費	障害福祉課	103,465 (99,844)	25,900 24,997	[57]
----	-------------	-------	---------------------	------------------	------

「特別障害者手当」

- ・心身の重度の障害のため、日常生活において常時、特別の介護を要する20歳以上の在宅重度障害者に支給(月額 26,260円)

「障害児福祉手当」

- ・日常生活において常時の介護を要する20歳未満の在宅重度障害児に支給(月額 14,280円)

「経過的福祉手当」

- ・特別障害者手当及び障害基礎年金のいずれも受給できない重度障害者に対して経過的措置として支給(月額 14,280円)

11	福祉タクシー扶助費	障害福祉課	38,461 (37,138)	38,461 37,138	[57]
----	-----------	-------	--------------------	------------------	------

外出困難な重度心身障害者等の生活行動範囲の拡大及び社会参加の促進を図るため、タクシー料金の一部を助成(月額 1,200円)

平成24年度当初予算 事業概要

健康福祉部
(地域福祉室)

No.	事業名及び事業概要	事業費 / 一般財源 (前年度)	予算 説明書 ページ
12	<p>各種自己負担助成金</p> <p>障害福祉課 年金医療課</p> <p>身体障害者手帳等の交付を申請する際、特別障害者手当認定請求の際及び障害基礎年金の裁定請求の際に必要な診断書料を助成</p> <p>1件につき 3,000円を上限</p>	<p>4,014 4,014 [57]</p> <p>(3,846 3,846)</p>	
13	<p>【拡充】重度身体障害者訪問入浴サービス事業費</p> <p>障害福祉課</p> <p>家族等による入浴介護が困難な在宅の重度身体障害者(児)に対し、移動入浴車による訪問入浴サービスを実施(月4回限度)</p> <p>【拡充】対象を18歳以上から、10歳以上に拡大</p>	<p>5,520 2,825 [57]</p> <p>(6,310 3,361)</p>	
14	<p>障害者施設等通所交通費助成金</p> <p>障害福祉課</p> <p>障害者施設等に通所する障害者に交通費の一部を助成</p>	<p>7,510 7,510 [57]</p> <p>(7,510 7,510)</p>	
15	<p>心身障害者介護支援(レスパイトサービス)事業費</p> <p>障害福祉課</p> <p>在宅の心身障害者を介護している保護者の負担軽減を図るため、心身障害者の一時的な介護を実施</p> <p>利用料: 1時間あたり 450円、1泊あたり 4,500円 実施場所: 宇治作業所(五ヶ庄二番割) 宿泊ホーム(木幡御蔵山)</p>	<p>3,909 3,909 [57]</p> <p>(4,450 2,371)</p>	

平成24年度当初予算 事業概要

健康福祉部
(地域福祉室)

No.	事業名及び事業概要	事業費 / 一般財源 (前年度)	予算 説明書 ページ
16	拡充 障害者介護給付費 障害福祉課 障害程度が一定以上の人の自立生活に必要な居宅介護・生活介護・短期入所等の福祉サービス提供にかかる費用を給付 【新規】重度視覚障害者(児)の外出支援 10,530 【新規】グループホーム・ケアホームの家賃を一部助成 9,240 【拡充】相談支援の対象を全サービス利用者に拡大 23,502	1,558,112 (1,559,803)	391,851 [57] 394,746
17	障害者訓練等給付費 障害福祉課 身体的または社会的なリハビリテーションや就労移行支援・就労継続支援の福祉サービス提供にかかる費用を給付	431,109 (353,190)	112,442 [57] 96,134
18	障害者自立支援医療費 障害福祉課 更生医療・精神通院公費等の経費 障害者自立支援医療特別対策の継続 ＜事業費＞京都府制度分 3,365 (府1/2 市1/2) ＜対象＞在宅酸素療法やストマ周辺部位の感染防止等を対象に自己負担上限を設定し超過分について助成	236,052 (251,560)	66,495 [57] 70,878
19	障害者補装具費 障害福祉課 身体障害者の義肢・装具・車いす等の購入または修理に要する費用を支給	36,840 (38,000)	10,798 [57] 10,950
20	障害者コミュニケーション支援事業費 障害福祉課 聴覚障害者のコミュニケーションを支援するため、手話通訳者や要約筆記奉仕員を派遣	6,842 (7,022)	3,501 [57] 3,740

平成24年度当初予算 事業概要

健康福祉部
(地域福祉室)

No.	事業名及び事業概要	事業費 / 一般財源 (前年度)	予算 説明書 ページ
21	<p>障害者日常生活用具費</p> <p>障害福祉課</p> <p>日常生活用具(ストマ用装具・特殊寝台・入浴補助用具等)の購入に要する費用を支給</p>	<p>53,916</p> <p>(50,300)</p> <p>29,178</p> <p>27,859)</p>	[57]
22	<p>障害者移動支援事業費</p> <p>障害福祉課</p> <p>地域における自立生活及び社会参加を支援するため、ガイドヘルパー利用に要する費用を支給</p>	<p>114,938</p> <p>(113,029)</p> <p>64,034</p> <p>60,202)</p>	[57]
23	<p>更生訓練費等給付事業費</p> <p>障害福祉課</p> <p>身体障害者更生施設等に入所または通所する身体障害者の社会復帰を促進するため、更生訓練に要する費用を支給</p>	<p>214</p> <p>(214)</p> <p>109</p> <p>114)</p>	[57]
24	<p>障害者日中一時支援事業費</p> <p>障害福祉課</p> <p>障害者等の家族の就労支援や一時的な休息を目的に、障害者等に活動の場を提供し、社会に適応するための日常的な訓練等を支援</p>	<p>83,797</p> <p>(59,108)</p> <p>42,880</p> <p>31,483)</p>	[57]
25	<p>障害者相談支援事業費</p> <p>障害福祉課</p> <p>障害者等が自立した日常生活や社会生活を営むことができるよう、各種相談に応じて必要な情報提供等を実施</p> <p>実施場所：障害者生活支援センター（五ヶ庄二番割）</p>	<p>16,993</p> <p>(17,042)</p> <p>16,774</p> <p>16,832)</p>	[57]

平成24年度当初予算 事業概要

健康福祉部
(地域福祉室)

No.	事業名及び事業概要	事業費 / 一般財源 (前年度)	予算 説明書 ページ
26	<p>障害者生活支援事業費</p> <p>障害福祉課</p> <p>中途失明者点字講習会や精神障害者の社会復帰を目標としたグループワーク事業を実施</p>	<p>2,993</p> <p>(3,021)</p>	<p>1,532 [58]</p> <p>1,609</p>
27	<p>地域活動支援センター等事業費</p> <p>障害福祉課</p> <p>地域生活支援の促進を図ることを目的とし、創作的活動又は生産活動の機会提供や社会との交流促進等の事業を実施</p> <p>実施場所:「むすび」(五ヶ庄平野)ほか</p>	<p>29,515</p> <p>(14,747)</p>	<p>28,616 [58]</p> <p>13,990</p>
28	<p>知的障害施設入所者医療費負担緩和事業費</p> <p>障害福祉課</p> <p>知的障害者施設への入所者に対して、原則3割である医療費の自己負担を1割に軽減(平成21年3月末までの暫定措置を延長)</p>	<p>160</p> <p>(400)</p>	<p>80 [58]</p> <p>200</p>
29	<p>手話奉仕員養成講座開設事業費</p> <p>障害福祉課</p> <p>聴覚障害者のコミュニケーション支援を行う手話奉仕員の養成講座を実施</p> <p>市民募集の受講者を対象にした入門課程 年36時間予定</p>	<p>793</p> <p>(804)</p>	<p>406 [58]</p> <p>429</p>
30	<p>新規 身体障害者相談員設置事業費</p> <p>障害福祉課</p>	<p>594</p>	<p>594 [58]</p>
31	<p>新規 知的障害者相談員設置事業費</p> <p>障害福祉課</p> <p>京都府からの権限委譲に伴う、身体障害者及び知的障害者相談員への委託による相談・指導等に要する経費</p>	<p>137</p>	<p>137 [58]</p>

平成24年度当初予算 事業概要

健康福祉部
(地域福祉室)

No.	事業名及び事業概要	事業費 / 一般財源 (前年度)	予算 説明書 ページ
32	<p>心身障害者扶養共済掛金</p> <p>心身障害者を扶養する保護者が加入者となり、加入者が死亡または重度障害になった場合に、心身障害者に対し終身にわたって年金を支給する京都府心身障害者扶養共済制度の掛金の一部助成を実施</p>	<p>障害福祉課</p> <p>1,012 1,012</p> <p>(1,268 1,268)</p>	[60]
33	<p>障害児通所給付費</p> <p>障害者自立支援法及び児童福祉法の改正に伴い、児童福祉法上の制度となった児童デイサービス及び障害児相談に要する経費</p>	<p>障害福祉課</p> <p>143,932 36,057</p>	[61]
	<p>【新規】 障害児に係る相談支援</p>	<p>4,396</p>	

平成24年度当初予算 事業概要

健康福祉部
(子育て支援室)

No.	事業名及び事業概要	事業費 / 一般財源 (前年度)	予算 説明書 ページ
34	宇治市奨学資金賞与費	こども福祉課 9,012 (13,698)	5,178 [56] 9,724
	高等学校(国公立) 6,600円(月額)		
	高等学校(私立) 13,500円(月額)		
	大学(国公立) 21,000円(月額)		
	大学(私立) 30,000円(月額)		
	高等専門学校(1年～3年次) 6,600円(月額)		
	高等専門学校(4年～5年次) 12,000円(月額)		
35	子ども手当費	こども福祉課 645,330 (4,289,721)	81,013 [60] 435,704
36	新規 子どものための手当費	こども福祉課 2,760,516	425,812 [60]

次世代の社会を担う子ども1人ひとりの育ちを社会全体で応援する観点から、中学校修了までの子どもを対象に手当を支給

[支給対象] 0歳から中学校修了前の子ども

[支給額] 3歳未満 : 一律15,000円
3歳以上小学校修了前 : 第1子、第2子10,000円、第3子以降15,000円
中学生 : 一律10,000円
所得制限世帯 : 一律5,000円

[所得制限] 平成24年6月分から実施

(夫婦、子ども2人の4人世帯の場合は
被用者 960万円未満(収入ベース)
非被用者 960万円未満(収入ベース))

[支給月] 6月 子ども手当2・3月分+子どものための手当4・5月分
10月 子どものための手当6～9月分
2月 子どものための手当10～1月分

平成24年度当初予算 事業概要

健康福祉部
(子育て支援室)

No.	事業名及び事業概要	事業費 / 一般財源 (前年度)	予算 説明書 ページ
-----	-----------	---------------------	------------------

<これまでの制度との比較>

	児童手当		子ども手当		子どものための手当					
	22年4月～ 23年9月		23年10月～		24年4月～					
支給対象	0歳～小学校修了		0歳～中学校修了		0歳～中学校修了					
支給額	3歳未満	一律 10,000円/月	13,000円/月	3歳未満	一律 15,000円/月	3歳未満	一律 15,000円/月			
	3歳以上 小学校 修了前	第1子		5,000円/月	3歳以上 小学校 修了前	第1子	10,000円/月	3歳以上 小学校 修了前	第1子	10,000円/月
		第2子		5,000円/月		第2子	10,000円/月		第2子	10,000円/月
	第3子以降	10,000円/月		第3子以降	15,000円/月		第3子以降	15,000円/月		
	中学生	対象外		中学生	一律 10,000円/月	中学生	一律 10,000円/月			
所得制限	あり (所得制限世帯 支給なし) 〔夫婦、子ども2人の4人世帯の場合〕 被用者 860万円未満 非被用者 780万円未満 ※収入ベース		なし		あり (所得制限世帯 5,000円/月) 〔夫婦、子ども2人の4人世帯の場合〕 被用者 960万円未満 非被用者 960万円未満 ※収入ベース					
支給月	6月、10月、2月		6月、10月、2月		6月、10月、2月					

37 児童扶養手当費

こども福祉課

802,538

535,237

[60]

(770,579)

513,906)

父又は母のいない児童を養育する親に手当を支給

児童1人の場合(月額)

全部支給 41,430円

一部支給 所得に応じ、41,420円～9,780円

2人目 5,000円 加算

3人目以降 3,000円 加算

No.	事業名及び事業概要	事業費 / 一般財源		予算 説明書 ページ
		(前年度)	(前年度)	
38	ファミリー・サポート・センター運営費 こども福祉課	5,821 (5,910)	2,911 2,956	[61]
	<p>仕事と育児を両立させながら安心して働くことができる環境をつくるため、育児の援助を行いたい人と育児の援助を受けたい人からなる会員組織「ファミリー・サポート・センター」を運営し、地域における育児に関する相互援助活動を実施</p> <p>登録受付: ファミリー・サポート・センター (JR宇治駅前市民交流プラザ ゆめりあうじ 3階)</p> <p>受付時間: 月～金・第2土曜日 9:00～17:00 (祝日は除く)</p> <p>報酬: 1時間 700円～ (時間帯などにより異なる)</p> <p>活動内容: 「子育てを手伝ってほしい人(依頼会員)」からの依頼を受けて、同センターの講習を受けた援助会員が子育てをサポート</p>			
39	来庁者こども一時預かりコーナー運営費 こども福祉課	3,856 (3,854)	3,856 3,854	[61]
	<p>市庁舎内において、来庁者のこどもを一時的に預かるキッズコーナーの運営費(保育士2人を配置)</p> <p>受付時間: 開庁日の 9:00～16:30</p>			
40	こどもショートステイ事業費 こども福祉課	645 (1,123)	197 348	[61]
	<p>保護者が入院や出張、育児疲れなどの理由により、一時的に家庭で子育てが困難となった場合に、児童養護施設等で一定期間養育を実施</p> <p>利用期間: 原則として7日以内 利用料: 1人につき1日 5,350円以内 実施施設: 桃山学園(伏見区 児童養護施設) → おおむね 3歳から小学校修了前まで</p> <p>京都大和の家(精華町 児童養護施設・乳児院) → 生後 2ヵ月から小学校修了前まで</p>			

平成24年度当初予算 事業概要

健康福祉部
(子育て支援室)

No.	事業名及び事業概要	事業費 / 一般財源 (前年度)	予算 説明書 ページ
41	<p>ひとり親家庭自立支援事業費</p> <p>母子家庭の自立に向けた総合的な支援を実施するため、「母子自立支援員」を設置し、情報提供や求職活動、職業能力向上に関する相談を実施 相談日：月・火・金 8:30～16:00</p>	<p>こども福祉課</p> <p>1,844 (1,871)</p>	<p>1,844 [61] 1,871</p>
42	<p>児童福祉施設併設型民間児童館事業費補助金</p> <p>児童福祉施設併設型民間児童館への事業費補助 実施施設：のぼり児童館</p>	<p>こども福祉課</p> <p>9,951 (9,999)</p>	<p>6,634 [61] 3,333</p>
43	<p>地域子育てひろば支援事業費</p> <p>核家族化が進行し、地域コミュニティが希薄化する中で、孤立している子育て家庭を支援するため、地域住民による「子育てひろば」運営に対し補助を実施</p> <p><地域子育てひろば> 親子で一緒に楽しく遊び、子育て交流を広めるために、地域のボランティア等が集会所等で運営している子育てひろば</p> <p>実施時間：月2回以上 運営補助：10,000円/月を上限に運営経費を補助 実施場所：木幡熊小路集会所・榎島下村集会所・開集会所</p>	<p>こども福祉課</p> <p>400 (402)</p>	<p>400 [61] 202</p>
44	<p>しあわせ子育て・子育て応援事業費</p> <p>少子化の進行が社会問題化する中で、誕生した子どもの健やかな成長を支援し、親が安心して子育てできるように、お祝いのメッセージとともに、子育て情報誌、アルバムポケット付き身長計、ファミリー・サポート・センター無料利用券等を配布</p>	<p>こども福祉課</p> <p>685 (741)</p>	<p>385 [61] 441</p>
45	<p>母子家庭技能訓練等給付事業費</p> <p>母子家庭の母を対象に、就職に有利な技能や資格を取得することにより、より安定した生活を送れるよう、受講経費等の一部を給付</p>	<p>こども福祉課</p> <p>30,988 (36,089)</p>	<p>7,747 [61] 9,023</p>

平成24年度当初予算 事業概要

健康福祉部
(子育て支援室)

No.	事業名及び事業概要	事業費 / 一般財源 (前年度)	予算 説明書 ページ
46	笠取地区児童クラブ運営補助金	こども福祉課 774 (774)	474 [61] 0)
	笠取第二小学校において、地域住民主体で行われる児童クラブの運営に対する補助		
	開設日 学校休業期間の月～金 (8:30～18:30)		
	対象児童 1年生～6年生		
	運営主体 地域住民(育友会等による運営委員会を設立)		
	施設 笠取第二小学校ランチルームを活用		
47	新規 乳児家庭全戸訪問事業費	こども福祉課 9,000	4,500 [61]
	保護者の育児ストレスの解消と児童虐待の未然防止を図るため、乳幼児のいる家庭への全戸訪問を実施		
48	新規 児童虐待防止対策緊急強化事業費	こども福祉課 4,300	0 [61]
	児童虐待の未然防止・早期発見を図るため、児童相談所との連携強化や緊急的な取り組みを実施		
49	乳幼児健康支援一時預かり事業費	こども福祉課 30,947 (31,008)	10,747 [61] 10,808)
	児童の病気回復期等における保護者の就労を支援するため、市内2カ所の医療機関で病児保育を実施		
	実施施設: 宇治病院 月～金曜日 7:30～18:00、土曜日 7:30～17:00 浅妻医院 月～金曜日 7:00～19:00、土曜日 7:00～15:00		
	利用料: 10時間まで 2,000円、1時間延長するごとに 200円 (食費は別途 300円)		

平成24年度当初予算 事業概要

健康福祉部
(子育て支援室)

No.	事業名及び事業概要	事業費 / 一般財源 (前年度)	予算 説明書 ページ
-----	-----------	---------------------	------------------

50	地域子育て支援拠点事業費	こども福祉課 35,415 (35,212)	17,873 [61] 17,607)
----	--------------	------------------------------	------------------------

地域における育児相談・情報発信・子育てサークル育成等の子育て支援を図り、基幹センターにおいて児童虐待の対応、子育て支援の総合的なコーディネートを行い、子育て支援施策を総合的に推進

1. 地域子育て支援基幹センター

実施場所：JR宇治駅前市民交流プラザ ゆめりあうじ 3階

業務内容：子育て支援総合コーディネーターを配置

こども家庭相談、児童虐待に関する総合窓口

地域の集会所へ出向いて“でまえひろば”開設

「げんきひろば」

実施場所：JR宇治駅前市民交流プラザ ゆめりあうじ 3階

開設日時：月、水、金曜日と第2土曜日 9:00～16:00

2. 地域子育て支援センター

実施場所：北部(第2登り保育園内)

南部(同胞保育園内)

東部(なかよし保育園分園内)

西部(小倉双葉園保育所内)

相談受付：月～金曜日 9:00～16:00

“おやこのひろば”

0歳～就学前を対象に月～金曜日開催

3. つどいの広場

「りぼん」

実施場所：平和堂100BAN店2階

開設日時：月、火、木、金曜日 10:00～16:00

運営主体：NPO法人「子育てを楽しむ会」

「ぶんきょうにこにこルーム」

実施場所：京都文教短期大学・京都文教大学内 月照館1階

開設日時：月、火、木、金曜日 10:00～16:00(予定)

運営主体：NPO法人「まきしま絆の会」

※「まきしまMove」は平成24年4月末日で終了

平成24年度当初予算 事業概要

健康福祉部
(子育て支援室)

No.	事業名及び事業概要	事業費 / 一般財源 (前年度)	予算 説明書 ページ
51	育成学級運営費 児童の健全育成とあわせ、保護者の就労機会の増加と多様化に対応して、 保育体制の充実を図る	こども福祉課 280,056 (274,070)	99,096 [62] 103,623
52	育成学級緊急安全対策事業費 安全・安心な育成学級の運営のため、土曜日及び三季学校休業日等に開設する 育成学級への不審者等の侵入を防ぐため、安全対策巡回員を配置 平日 全20学級に1人配置 土曜日 土曜日開設の定点8学級に配置	こども福祉課 4,032 (4,347)	3,032 [62] 4,347
53	【拡充】公立保育所運営経費 公立保育所 7園 定員 940人 保育所運営費 42,707 保育所維持修繕費 6,725 非常勤職員設置費 161,862 保育所児童健康管理費 6,499 保育所給食費 77,626 パート保育士設置費 103,309 障害児特別保育費 50,911 保育士等職員給 987,454 【拡充】専門家による遊具の安全点検を実施 315	保育課 1,437,093 (1,411,705)	947,838 [61] 1,204,620 [62]

平成24年度当初予算 事業概要

健康福祉部
(子育て支援室)

No.	事業名及び事業概要	事業費 / 一般財源 (前年度)	予算 説明書 ページ
54	【拡充】民間保育所運営経費 民間保育所 17園 定員 2,700人 (前年当初比 +35人) 【拡充】いずみ保育園 20人定員増 【拡充】南浦保育園(分園) 15人定員増 民間保育所運営費 2,452,437 延長保育促進基盤整備事業費 26,909 障害児特別保育費 54,812 民間保育所運営補助金 513,811 地域活動特別保育費 16,632	保育課 3,064,601 1,182,354 [61] (2,842,218 1,100,515)	
55	保育所緊急安全対策事業費 安全・安心な保育所運営の確立のため、公立、民間保育所に 保育所安全運営支援員を配置	保育課 34,405 26,405 [61] (34,405 34,405)	
56	一時預かり事業費 保育所に入所していない就学前児童で、緊急・一時的に保育が必要と なる場合、保育所で一時的に保育を実施(民間保育所 13園)	保育課 34,902 17,451 [61] (39,542 19,822)	

平成24年度当初予算 事業概要

健康福祉部
(子育て支援室)

No.	事業名及び事業概要	事業費 / 一般財源 (前年度)	予算 説明書 ページ
-----	-----------	---------------------	------------------

57	保育所施設整備費	保育課 10,450 (50,000)	5,550 [61] 27,500
----	-----------------	---------------------------	----------------------

公立保育所施設における、児童の安全・安心及び良好な保育環境の確保を図るため、施設改修を実施(事業実施予定期間 平成19年度～平成25年度)

- ・ 北木幡保育所改修設計委託
- ・ 北木幡保育所駐車場整備設計委託
- ・ 善法保育所下水道接続工事

58	拡充 民間保育所施設整備費	保育課 211,752 (200,771)	10,708 [61] 10,590
----	----------------------	-----------------------------	-----------------------

待機児童対策及び民間保育所施設における児童の安全・安心及び良好な保育環境の確保を図るため、民間保育所の新設及び施設改修等に対する補助を実施

保育所	区分	内容	定員
(名称未定)	新設	所在地・・・五ヶ庄梅林地内 平成25年4月開所予定	120人
ひいらぎ	増改築	耐震に係る増改築 平成26年3月末完成予定	240人 (+30人)

民間保育所施設整備事業 限度額 277,054 2表
 (社会福祉法人心華会「ひいらぎ保育園」) 期間 24～25
 <債務負担行為設定>

平成24年度当初予算 事業概要

健康福祉部
(子育て支援室)

No.	事業名及び事業概要	事業費 / 一般財源 (前年度)	予算 説明書 ページ
-----	-----------	---------------------	------------------

59 **病児・病後児保育費** 保育課 21,550 7,184 [61]
(21,650 7,217)

保育中に体調不良となった児童について、保護者が迎えに来るまでの間、
 保育所の専用スペースにおいて看護師等による緊急的な対応を実施
 (民間保育所 5園)

60 **家庭** **家庭的保育事業費** 保育課 84,150 28,676 [62]
(52,146 17,765)

待機児童対策のため、3歳未満の児童を対象に、民家や公的施設を活用した
 保育スペースにて家庭的保育事業を実施

区分	施設	開設場所	実施法人	定員	
既存	法人提案型	民家	木幡花揃	(福)あけぼの会	5人
			五ヶ庄福角	(福)宇治福祉園	5人
			神明石塚	(福)心華会	5人
	公的施設利用型	東宇治幼稚園 国家公務員宿舎	五ヶ庄梅林	(福)白菊福祉会	10人
			伊勢田町若林	(福)かおり福祉会	5人
新規	法人提案型	民家(予定)	今後選考	今後選考	5人
					5人
					5人
合計(8箇所)				45人	

61 **新規** **大久保保育所改築事業費** 保育課 9,500 6,500 [62]

大久保保育所建替に係る基本設計に要する経費

平成24年度当初予算 事業概要

健康福祉部
(健康増進室)

No.	事業名及び事業概要	事業費 / 一般財源 (前年度)	予算 説明書 ページ
62	<p>心身障害児通園事業費</p> <p>保健推進課</p> <p>心身障害児等の育成を助長するため、2歳以上就学前の児童に対し、 集団生活への適応の訓練等を行う施設に対する補助等</p>	<p>36,046</p> <p>(38,898)</p>	<p>35,715 [61]</p> <p>38,465</p>
63	<p>病院群輪番制病院運営事業費補助金</p> <p>保健推進課</p> <p>4市3町で構成する山城北医療圏において専用病床2床を確保し、 休日における二次救急医療体制を確立 宇治市が事務局となり12病院へ補助</p>	<p>11,012</p> <p>(10,870)</p>	<p>4,688 [64]</p> <p>4,633</p>
64	<p>健康づくり推進プラン推進事業費</p> <p>保健推進課</p> <p>関係機関や宇治市健康づくりくー茶ん>連絡会と連携をとりながら 健康づくり推進プランを推進するための経費</p>	<p>650</p> <p>(650)</p>	<p>650 [64]</p> <p>650</p>
65	<p>食育推進計画推進事業費</p> <p>保健推進課</p> <p>市民が生涯にわたって健全な心身を培い、豊かな人間性を育むための 食育推進計画を推進するための経費</p>	<p>295</p> <p>(365)</p>	<p>295 [64]</p> <p>365</p>

平成24年度当初予算 事業概要

健康福祉部
(健康増進室)

No.	事業名及び事業概要	事業費 / 一般財源 (前年度)	予算 説明書 ページ
-----	-----------	---------------------	------------------

66 乳幼児健康診査事業費 保健推進課 30,147 30,147 [65]
(30,685 30,095)

集団健診(10か月児のみ個別健診)

健診対象	予定人数
3か月児	1,600人
10か月児	1,569人
1歳8か月児	1,569人
3歳児	1,672人

① 3か月児健康診査費 5,878 5,878 [65]

乳児期初期に、身体面の疾病・異常等を早期に発見し、適切な指導を行うことで乳児期の健全な成長発達を図るために、生後3～4か月児を対象に健やかセンターにおいて月4回実施する。
なお、同時に結核(BCG)の予防接種を実施する。

② 10か月児健康診査費 8,697 8,697 [65]

疾病・異常の発見、運動・精神機能の発達状態を把握し適切な指導を行い、健全な成長発達を図るために、生後10～11か月児を対象に宇治久世医師会協力医療機関に委託して実施する。
必要に応じて、健やかセンターにて10か月児経過健診を月1回行う。

③ 1歳8か月児健康診査費 7,893 7,893 [65]

幼児期早期に、運動機能、精神発達等の障害を持った子どもを発見し、障害の顕在化・固定化や二次的障害の発生を予防・軽減するとともに、育児に関する指導を行い、幼児の健康の保持・増進を図るために、1歳8～9か月児を対象に健やかセンターにおいて月4回実施する。

④ 3歳児健康診査費 7,679 7,679 [65]

身体発育、視力・聴力の異常及び精神発達の面から発育状況、疾病の有無を多面的に検査し、総合的な判断のうえ、必要な指導を行い幼児の健康保持・増進を図るため、3歳5～6か月児を対象に健やかセンターにおいて月3～4回実施する。

No.	事業名及び事業概要	事業費 / 一般財源 (前年度)	予算 説明書 ページ
67	<p>乳幼児相談事務費</p> <p>保健推進課</p> <p>乳幼児の健康の保持・増進、保護者の育児不安の解消と育児力の向上を目的とした相談及び指導を実施</p>	<p>1,577</p> <p>(1,591)</p>	<p>1,577 [65]</p> <p>1,591</p>
68	<p>発達相談事務費</p> <p>保健推進課</p> <p>発達相談員による発達診断及び保護者への助言指導等を実施</p>	<p>8,828</p> <p>(8,787)</p>	<p>7,620 [65]</p> <p>8,787</p>
69	<p>親子あそびの教室運営費</p> <p>保健推進課</p> <p>1歳過ぎ～3歳頃で経過観察の必要があるとされた子どもに対し、親への指導と子どもの発達を促すことを目的とした支援事業を行うための経費</p>	<p>2,098</p> <p>(2,140)</p>	<p>1,398 [65]</p> <p>1,140</p>
70	<p>パパママスタート開催費</p> <p>保健推進課</p> <p>妊婦やその夫を対象に、健やかな子どもの成長発達を促すことを目的とした講座・相談を実施し、また、マタニティマークの認知度を高めるために普及を図る経費</p>	<p>3,165</p> <p>(3,197)</p>	<p>2,055 [65]</p> <p>2,653</p>
71	<p>離乳食教室開催費</p> <p>保健推進課</p> <p>乳幼児の食生活について知識を深めることを目的として、離乳食の形態、調理法等について実習を実施 対象:生後4～5か月児の母親等</p>	<p>458</p> <p>(459)</p>	<p>458 [65]</p> <p>256</p>

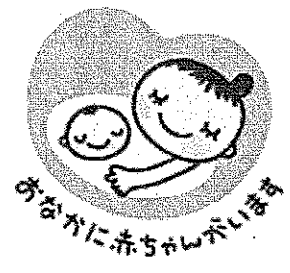

No.	事業名及び事業概要	事業費 / 一般財源 (前年度)	予算 説明書 ページ
72	妊婦健康診査費 妊娠・出産に支障を及ぼす疾病の早期発見・早期治療を促すために、 健診費用を助成(21年度より助成回数を5→14回)	保健推進課 145,365 (172,388)	92,068 [65] 109,089
73	障害者歯科治療事業費 年末年始を除く毎週水曜日(祝日の場合は他に指定する日)に歯科サービス センターにおいて、障害者の口腔衛生指導・処置・歯科治療並びに歯科相談 を実施(年間開設日数 52日)	保健推進課 7,893 (7,826)	6,335 [65] 6,279
74	健康づくり推進協議会運営費 「健康づくり推進プラン」の進行管理等を行うための協議会を開催	保健推進課 292 (292)	292 [65] 292
75	早期療育ネットワーク会議運営費 療育等の専門的な指導が必要な子どもに対する早期療育システムの確立 のためのネットワーク会議を開催	保健推進課 217 (197)	217 [65] 197
76	絵本ふれあい事業費 親子のふれあいの大切さを伝えるきっかけづくりのひとつとして、3か月児 健診と1歳8か月児健診の受診者に1冊ずつ絵本を配付	保健推進課 3,676 (3,802)	2,476 [65] 2,802



平成24年度当初予算 事業概要

健康福祉部
(健康増進室)

No.	事業名及び事業概要	事業費 / 一般財源 (前年度)	予算 説明書 ページ
-----	-----------	---------------------	------------------

77 感染症対策費 保健推進課 153 153 [65]
(170 170)

感染症に対する予防啓発経費

78 幼児期後期フォロー教室開催費 保健推進課 3,004 2,754 [65]
(3,026 3,026)

コミュニケーション・行動・言語面の発達に課題を有する子どもに対し、集団の場で自信を持って生活できるよう個別指導と集団指導を実施

79 各種予防接種事業費 保健推進課 308,415 303,615 [65]
健康生きがい課 (317,336 312,218)

予防接種名		予定人数
集団	ポリオ	3,200人
	結核(BCG)	1,600人
個別接種	日本脳炎	13,000人
	三種混合	6,400人
	二種混合	1,200人
	麻しん・風しん混合	3,500人
	麻しん・風しん混合(臨時分)	3,300人
高齢者インフルエンザ		23,045人

2回接種分(1~2歳・年長児)

旧制度による1回接種者を対象に、5か年で13歳と18歳に2回目を接種

80 子宮頸がん等予防接種事業費 保健推進課 155,735 77,868 [65]
健康生きがい課 (307,811 164,143)

子宮頸がん予防ワクチン及びヒブ・小児用肺炎球菌ワクチンの接種に要する経費

予防接種名		予定人数
個別接種	子宮頸がん	3,415人
	ヒブ	4,741人
	小児用肺炎球菌	5,744人

81 休日急病診療所運営費 保健推進課 30,253 12,387 [65]
(29,764 12,027)

休日急病診療所の運営に要する経費

- ・ 年間開設日数 (医科) 71日 (歯科) 72日
- ・ 開設時間等 日祝日・年末年始 10:00~17:00

No.	事業名及び事業概要	事業費 / 一般財源 (前年度)	予算 説明書 ページ
82	老人保護措置費等 65歳以上で生活環境や経済的理由等により居宅での養護を受けることが困難であると認められる場合に対する入所措置 ・ 老人保護施設措置見込 65人	健康生きがい課 130,182 (132,202)	103,922 [58] 104,448
83	在宅要介護老人対策費 一人暮らし高齢者等訪問活動事業補助金 在宅寝たきり高齢者慰問品支給 シルバーホン・老人福祉電話	健康生きがい課 15,791 (15,844)	14,516 [58] 14,569
84	【拡充】高齢者生きがい対策事業 高齢者の多様性、自発性を十分に尊重しながら、さまざまな社会活動や自主的な活動に対し支援を実施する。 ① 老人クラブ助成金 高齢者の生きがい対策として、老人大学講座の開設(連合喜老会委託)及び老人クラブへの育成助成を行う。 ② 【拡充】老人園芸ひろば管理費 60歳以上の市民を対象に、心身の健康を増進し、交流を深める場として園芸ひろばの管理を行う。 新規整備 小倉寺内園芸ひろば 区画数 60区画(予定)	健康生きがい課 122,829 (106,761)	113,411 [58] 103,343
			7,043 4,933 [58]
			20,717 14,717 [58]

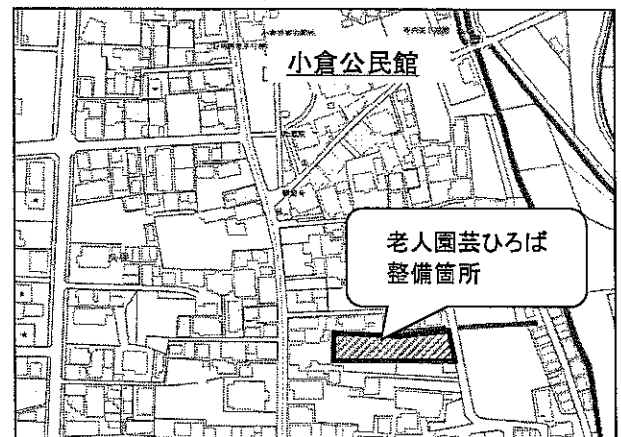

平成24年度当初予算 事業概要

健康福祉部
(健康増進室)

No.	事業名及び事業概要	事業費 / 一般財源 (前年度)	予算 説明書 ページ
③	<p>敬老会開催費</p> <p>敬老の日に、70歳以上の方を対象に文化センターにて式典を開催する。</p>	10,825 10,825	[58]
④	<p>敬老祝金等支給費</p> <p>毎年9月15日現在、満70歳・77歳・88歳・100歳を迎えた市民に祝金を支給する。</p>	78,794 78,794	[58]
⑤	<p>高齢者活動事業費</p> <p>高齢者が生き生きとした社会の実現を目指し、考えあう場として健康まつりを開催し、また連合喜老会の実施する各種大会への助成等を行う。</p>	1,702 394	[58]
⑥	<p>老人運動ひろば管理費</p> <p>60歳以上の市民を対象に、運動を通じて心身の健康を増進し、相互交流を図ることのできる場として運動ひろばの管理を行う。</p>	98 98	[58]
⑦	<p>宇治市シルバー人材センター運営助成費</p> <p>定年後、自己の労働能力を活用し、自らの生きがいの充実と社会参加を希望する高齢者の就業機会と福祉の増進を目的とする社団法人宇治市シルバー人材センターに対して助成を行う。</p>	3,650 3,650	[58]

平成24年度当初予算 事業概要

健康福祉部
(健康増進室)

No.	事業名及び事業概要	事業費 / 一般財源 (前年度)	予算 説明書 ページ
-----	-----------	---------------------	------------------

85 **新規** 特別養護老人ホーム等建設費補助金 健康生きがい課 22,185 22,185 [58]

在宅介護が困難な寝たきり等の要介護高齢者の増加に伴い、高齢者保健福祉計画・介護保険事業計画に基づき整備される特別養護老人ホーム等の建設費に対し、市単独補助を実施

整備法人 社会福祉法人マイクロ福祉会
 施設名称 まごころ園
 施設規模 特別養護老人ホーム 80床
 ショートステイ 20床
 整備予定地 宇治市菟道藪里11-3他
 開設予定日 平成24年10月頃



社会福祉法人マイクロ福祉会の特別養護老人ホーム
 「まごころ園」等建設事業資金借入金に対する元金補給補助
 <債務負担行為設定> 限度額 33,440 2表
 期間 24～44

86 介護用具リサイクル事業費 健康生きがい課 1,132 579 [58]
 (1,139 607)

介護用具(特殊ベッド・車いす・シャワーチェア・エアーマット)のリサイクル事業を委託

87 一人暮らし高齢者給配食サービス補助金 健康生きがい課 4,375 0 [58]
 (4,550 0)

地区社会福祉協議会・学区福祉委員会が実施する一人暮らし高齢者に対する給配食サービスの経費を補助

88 高齢者あん摩・マッサージ・指圧・はり・きゅう施術費助成事業費 健康生きがい課 24,364 11,831 [58]
 (23,153 23,153)

高齢者の健康の保持及び福祉の増進を図るため、あん摩・マッサージ・指圧・はり・きゅうの施術費の一部を助成

上限：年間12,000円

平成24年度当初予算 事業概要

健康福祉部
(健康増進室)

No.	事業名及び事業概要	事業費 / 一般財源 (前年度)	予算 説明書 ページ				
89	<p>高齢者住宅改造助成費</p> <p>健康生きがい課</p> <p>介護保険法における要支援・要介護の認定を受けた者の居住する住宅又はその敷地の改造のうち、介護保険対象外となる工種(リフト・エレベーター等)について市単独施策として助成 上限：300千円 補助率：1/2</p>	<p>2,102 (2,702)</p> <p>2,102 (2,702)</p>	[58]				
90	<p>輝き支援2015高齢期支援システム創造事業費</p> <p>健康生きがい課</p> <p>団塊の世代が高齢者となる時期に備えて、高齢期の暮しや介護に役立つ市民向け講座等を実施(福祉サービス公社委託事業)</p>	<p>7,200 (7,200)</p> <p>3,600 (4,200)</p>	[58]				
91	<p>高齢者虐待対策事業費</p> <p>健康生きがい課</p> <p>一時的な避難を目的として、虐待を受けた高齢者を施設に措置入所させるための経費</p>	<p>503 (503)</p> <p>503 (503)</p>	[58]				
92	<p>介護基盤緊急整備特別対策事業費補助金</p> <p>健康生きがい課</p> <p>高齢者保健福祉計画及び介護保険事業計画に基づく施設開設準備経費補助</p>	<p>17,400 (154,200)</p> <p>0 (0)</p>	[58]				
<table border="1"> <thead> <tr> <th>圏域</th> <th>補助内容</th> </tr> </thead> <tbody> <tr> <td>西宇治</td> <td>地域特養(29床)の施設開設準備経費補助</td> </tr> </tbody> </table>				圏域	補助内容	西宇治	地域特養(29床)の施設開設準備経費補助
圏域	補助内容						
西宇治	地域特養(29床)の施設開設準備経費補助						
93	<p>新規 介護予防安心住まい推進事業費</p> <p>健康生きがい課</p> <p>介護保険法における二次予防事業対象者の生活機能の維持向上及び転倒事故防止のため住宅又はその敷地の改造のうち、介護保険の対象と同じ工種について、府補助金を活用して助成 上限：160千円 補助率：2/3</p>	<p>4,000</p> <p>0</p>	[58]				
94	<p>地域福祉センター管理運営費</p> <p>健康生きがい課</p> <p>各地域福祉センターの管理運営費(6カ所分)</p>	<p>48,124 (48,267)</p> <p>48,124 (48,267)</p>	[60]				

平成24年度当初予算 事業概要

健康福祉部
(健康増進室)

No.	事業名及び事業概要	事業費 / 一般財源		予算 説明書 ページ
		(前年度)	(前年度)	

95 各種検診・健康診査事業費 健康生きがい課 102,166 74,618 [65]
(83,449 66,899)

がん、心臓病、脳卒中等の生活習慣病を予防する対策の一環として、
これらの疾病の早期発見を目的とした各種健(検)診を実施

	24年度予算		対象者		受診 方法
	事業費	一財	年齢	性別	
健康診査	667	230	40歳以上(生活保護等)	男女	個別
胃がん	9,003	9,003	40歳以上	男女	集団
子宮がん	29,747	21,770	20歳以上隔年	女性	個別
※1 子宮がん(臨時分)			20・25・30・35・40歳節目	女性	個別
乳がん	19,471	13,025	40歳以上隔年	女性	個別
※1 乳がん(臨時分)			40・45・50・55・60歳節目	女性	個別
肺がん	3,310	3,271	40歳以上	男女	集団
大腸がん	27,790	22,097	40歳以上	男女	個別
※2 大腸がん(臨時分)			40・45・50・55・60歳節目	男女	個別
成人歯科	319	108	40・50・60・70歳節目	男女	個別
肝炎ウイルス	9,257	2,512	40歳以上	男女	個別
※3 肝炎ウイルス(臨時分)			40・45・50・55・60歳節目	男女	個別
結核予防	2,602	2,602	65歳以上	男女	集団
合計	102,166	74,618			

※1 子宮がん検診費(臨時分)・乳がん検診費(臨時分)・・・平成21年度から実施

※2 大腸がん検診費(臨時分)・・・平成23年度から実施

国の「がん検診推進事業」に基づき、対象年齢の方に対し、検診の無料
クーポン券と検診手帳を交付

※3 肝炎ウイルス検診費(臨時分)・・・平成23年度から実施

国の「健康増進事業」に基づき、対象年齢の方に対し、個別勧奨を行い、
未受診者への受診促進を図る

検診名	年齢	生年月日
子宮がん検診	20歳	平成3年(1991)4月2日～平成4年(1992)4月1日
	25歳	昭和61年(1986)4月2日～昭和62年(1987)4月1日
	30歳	昭和56年(1981)4月2日～昭和57年(1982)4月1日
	35歳	昭和51年(1976)4月2日～昭和52年(1977)4月1日
	40歳	昭和46年(1971)4月2日～昭和47年(1972)4月1日
乳がん検診	40歳	昭和46年(1971)4月2日～昭和47年(1972)4月1日
	45歳	昭和41年(1966)4月2日～昭和42年(1967)4月1日
大腸がん検診	50歳	昭和36年(1961)4月2日～昭和37年(1962)4月1日
肝炎ウイルス検診	55歳	昭和31年(1956)4月2日～昭和32年(1957)4月1日
	60歳	昭和26年(1951)4月2日～昭和27年(1952)4月1日

平成24年度当初予算 事業概要

健康福祉部
(健康増進室)

No.	事業名及び事業概要	事業費 / 一般財源 (前年度)	予算 説明書 ページ
96	骨粗しょう症予防対策費 健康生きがい課 予防教室等での骨量測定・健康指導に要する経費	1,117 (1,228)	695 [65] 850)
97	食生活改善推進員養成費 健康生きがい課 地域に根ざした食育活動の推進を図るため、ボランティア活動を行う食生活改善推進員を養成するための経費	580 (592)	580 [65] 592)
98	訪問介護利用者負担助成事業費 介護保険課 障害者自立支援法によるホームヘルプサービスを利用してきた境界層該当者に対する、介護保険の利用者負担軽減措置	179 (179)	45 [58] 45)
99	介護保険利用者負担軽減助成費 介護保険課 生計困難な介護保険利用者に対し、利用者負担を減免した社会福祉法人等に対する補助	290 (303)	73 [58] 76)
100	新規 介護給付適正化特別対策事業費 介護保険課 介護レセプト確認作業を強化し、介護給付費の適正化を推進	2,719	0 [58]

平成24年度当初予算 事業概要

健康福祉部
(国保年金室)

No.	事業名及び事業概要	事業費 / 一般財源 (前年度)	予算 説明書 ページ
101	【拡充】福祉医療費支給費 年金医療課 重度心身障害者及び母子家庭の方が保険診療を受けた際の一部負担金を扶助 【拡充】平成24年9月診療分から訪問看護療養費を対象経費に追加	423,586 (401,850)	212,371 [57] 202,246
102	【拡充】重度心身障害老人健康管理費 年金医療課 後期高齢者医療制度の被保険者である重度心身障害老人が保険診療を受けた際の一部負担金を扶助 【拡充】平成24年9月診療分から訪問看護療養費を対象経費に追加	166,518 (160,090)	83,273 [57] 80,061
103	在日外国人重度障害者特別給付金支給費 年金医療課 国民年金法の国籍要件が撤廃された昭和57年1月1日より前から既に重度の障害者となっている在日外国人無年金者に対し市独自措置として給付金を支給 月額 36,000円	1,728 (2,160)	1,728 [57] 2,160
104	【拡充】老人医療費支給費 年金医療課 65歳以上70歳未満の方が保険診療を受けた際の一部負担金のうち、後期高齢者医療制度の一部負担金相当額を除いて扶助 【拡充】平成24年9月診療分から訪問看護療養費を対象経費に追加	328,356 (344,710)	164,393 [58] 172,658
105	在日外国人高齢者特別給付金支給費 年金医療課 大正15年4月1日以前生まれの制度的無年金者である在日外国人高齢者に対し市独自措置として給付金を支給 月額 10,000円	1,560 (1,800)	1,560 [58] 1,800

No.	事業名及び事業概要	事業費 / 一般財源 (前年度)	予算 説明書 ページ
-----	-----------	---------------------	------------------

106	後期高齢者医療事業療養給付費負担金	年金医療課 1,319,442 (1,257,873)	1,319,442 1,257,873 [58]
-----	--------------------------	-----------------------------------	-----------------------------

京都府後期高齢者医療広域連合への負担金
本市被保険者の医療費の一部を負担

107	【拡充】子育て支援医療費支給費	年金医療課 290,433 (218,000)	173,765 120,996 [61]
-----	------------------------	-------------------------------	-------------------------

保険診療を受けた際の一部負担金のうち、自己負担分(200円)を除いた額
または自己負担月3,000円超分を扶助

【拡充】平成24年9月診療分から訪問看護療養費を対象経費に追加

年齢別制度概要

- ・ 0～6歳(就学前)

入院 保険診療を受けた際の一部負担金のうち200円を除く額

【拡充】 入院外 入院同様一部負担金のうち200円を除く額
(3歳～就学前が宇治市独自分)

→ 平成24年9月診療分から「3歳」を「3歳～就学前」に拡充

- ・ 小学校1～6年生

入院 保険診療を受けた際の一部負担金のうち200円を除く額

【拡充】 入院外 月3,000円超分を償還払い

→ 平成24年9月診療分から「4歳～就学前」を「小学校1～6年生」に拡充

<拡充前(平成24年8月診療分まで)>

	就学前						小学校 1～6年生	
	0歳	1歳	2歳	3歳	4歳	5歳		
入院	現物給付(月200円負担)							
入院外				市 独自	償還 (3,000円超)			

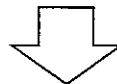

<拡充後(平成24年9月診療分から)>

	就学前						小学校 1～6年生
	0歳	1歳	2歳	3歳	4歳	5歳	
入院	現物給付(月200円負担)						
入院外				市独自			償還 (3,000円超)

No.	事業名及び事業概要	事業費 / 一般財源 (前年度)	予算 説明書 ページ
1	一般道路改良事業費 一般道路改良及び舗装新設工事	道路建設課 75,400 (44,000)	47,200 [76] 44,000
	矢落園場線道路改良事業 <債務負担行為設定>		限度額 21,600 2表 期間 24～25
2	交通安全施設整備事業費 交差点改良工事・道路反射鏡設置等	道路建設課 40,000 (43,000)	40,000 [76] 43,000
3	私道改良事業費 舗装・側溝改修補助等（補助率 4/5） 横断側溝改修補助（補助率 9/10）	道路建設課 18,000 (18,000)	18,000 [76] 18,000
4	天ヶ瀬ダム再開発関連道路整備事業費 国の天ヶ瀬ダム再開発事業に伴う、白虹橋架替に 要する用地を取得	道路建設課 10,000	1,000 [76]

事業年度 24年度～26年度
幅員 W=8.0m

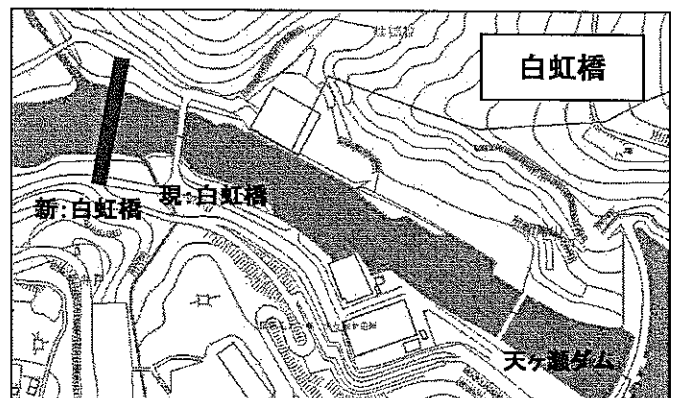

No.	事業名及び事業概要	事業費 / 一般財源 (前年度)	予算 説明書 ページ
-----	-----------	---------------------	------------------

5	折坂三番割線道路改良事業費	道路建設課 77,340 (20,200)	20,740 [76] 8,000
---	---------------	-----------------------------	----------------------

幅員狭小となっている区間について、JR及び京阪の踏切拡幅を実施することにより、歩行者等の安全確保を図る

事業年度 23年度～26年度
 全体計画 L=30m
 幅員 W=9.0m

24年度事業費 77,340
 (踏切改良工事)



折坂三番割線道路改良事業
 <債務負担行為設定>

限度額 237,000 2表
 期間 24～26

6	人にやさしい道づくり事業費	道路建設課 9,500	6,500 [76]
---	---------------	----------------	------------

城南荘児童公園西通りの下水道面整備工事にあわせて、路面のカラー舗装等を行い、地域との協力のもと、桜並木を活かした道路を整備

事業年度 24年度
 全体計画 L=180m
 幅員 W=8.0m



No.	事業名及び事業概要	事業費 / 一般財源 (前年度)	予算 説明書 ページ
-----	-----------	---------------------	------------------

7	辺地整備事業費	道路建設課 35,000 (43,300)	0 [76] 0)
---	----------------	-----------------------------	--------------

辺地総合整備計画に基づき、笠取地区・炭山地区における生活道路を整備

<平出中畑線>

全体計画 L=1,600m
幅員 W=6.0m
24年度事業費 1,200
(用地補償)

<梅谷大平線>

全体計画 L=600m
幅員 W=4.0~6.0m
24年度事業費 18,100
(用地補償、道路拡幅工事)

<久田底広線>

全体計画 L=1,500m
幅員 W=4.0~6.0m
24年度事業費 15,700
(用地補償、測量設計)

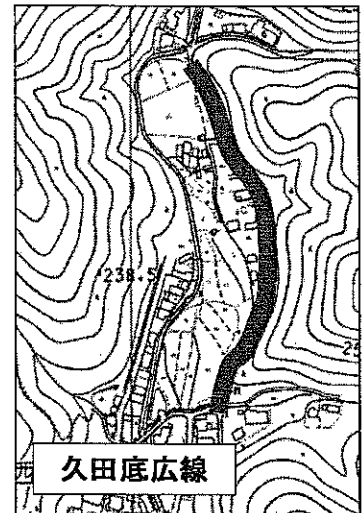
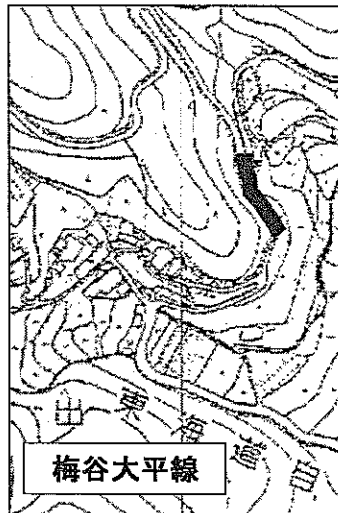
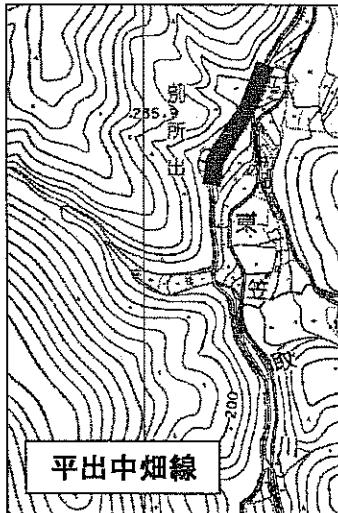

8	遊田線道路整備事業費	道路建設課 105,060 (51,000)	61,560 [76] 34,600)
---	-------------------	------------------------------	------------------------

一級河川井川改修に伴う遊田橋の改築及び遊田線道路拡幅整備

事業年度 18年度~24年度
全体計画 L=100m
幅員 W=15.0m

24年度事業費 105,060
(道路拡幅工事等)



平成24年度当初予算 事業概要

建設部

No.	事業名及び事業概要	事業費 / 一般財源 (前年度)	予算 説明書 ページ
-----	-----------	---------------------	------------------

9	十一外線道路改良事業費	道路建設課 11,000 (10,000)	1,100 [76] 1,000
---	-------------	-----------------------------	---------------------

歩道拡幅を実施し、歩行者等の安全確保を図る

全体計画 L=500m
歩道幅員 W=2.5m

24年度事業費 11,000
(歩道拡幅工事)



10	宇治国道踏切改良事業費	道路建設課 20,200 (70,800)	7,000 [76] 30,700
----	-------------	-----------------------------	----------------------

踏切改良促進法において改良が位置づけられている宇治国道踏切について、歩行者等の安全確保を図るため、道路改良及び踏切改良を実施

事業年度 19年度～26年度
全体計画 L=100m
幅員 W=9.0m

24年度事業費 20,200
(用地補償)

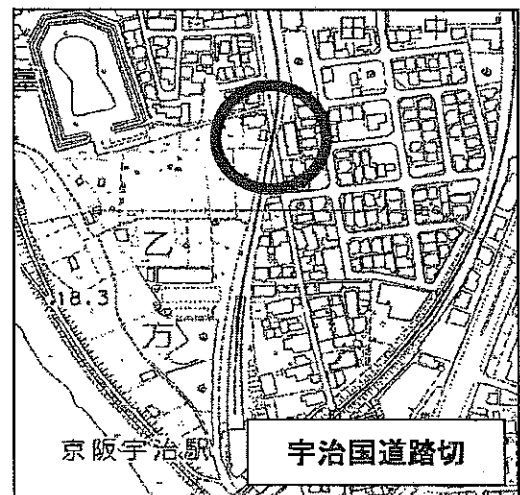

No.	事業名及び事業概要	事業費 / 一般財源 (前年度)	予算 説明書 ページ
-----	-----------	---------------------	------------------

11	新宇治淀線関連道路整備事業費	道路建設課 74,730 (109,582)	5,030 [76] 11,834)
----	-----------------------	------------------------------	-----------------------

新宇治淀線のJR奈良線のアンダーパス区間において、沿道利用に必要となる
北側側道等の関連道路を整備

全体計画 L=100m
幅員 W=5.0m

24年度事業費 74,730
(用地補償・道路整備工事等)

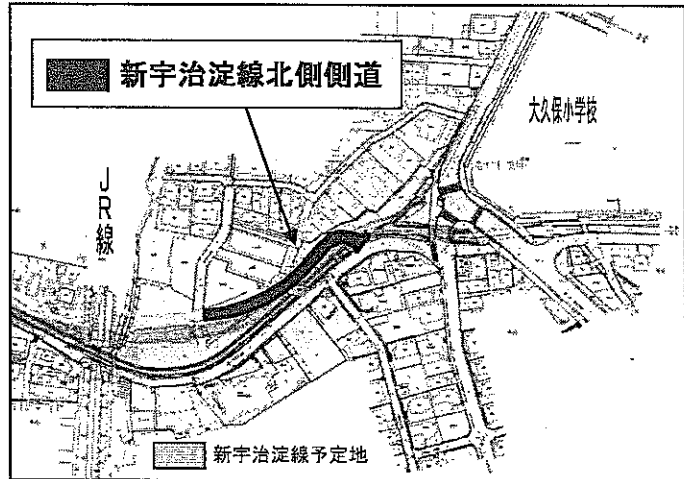

12	宇治五ヶ庄線道路改良事業費	道路建設課 45,200 (60,600)	9,500 [76] 23,700)
----	----------------------	-----------------------------	-----------------------

宇治五ヶ庄線における歩行者の安全確保を図るため、歩道拡幅等を実施

事業年度 19年度～29年度
全体計画 L=650m

24年度事業費 45,200
(歩道拡幅工事等)



No.	事業名及び事業概要	事業費 / 一般財源 (前年度)	予算 説明書 ページ
-----	-----------	---------------------	------------------

13 西田熊小路線道路改良事業費

道路建設課 60,200 11,000 [76]
(35,400 15,400)

歩道拡幅・段差解消等のバリアフリー化を実施し、歩行者の安全確保を図る

事業年度 21年度～24年度
全体計画 L=800m
歩道幅員 W=2.5m

24年度事業費 60,200
(歩道拡幅工事等)

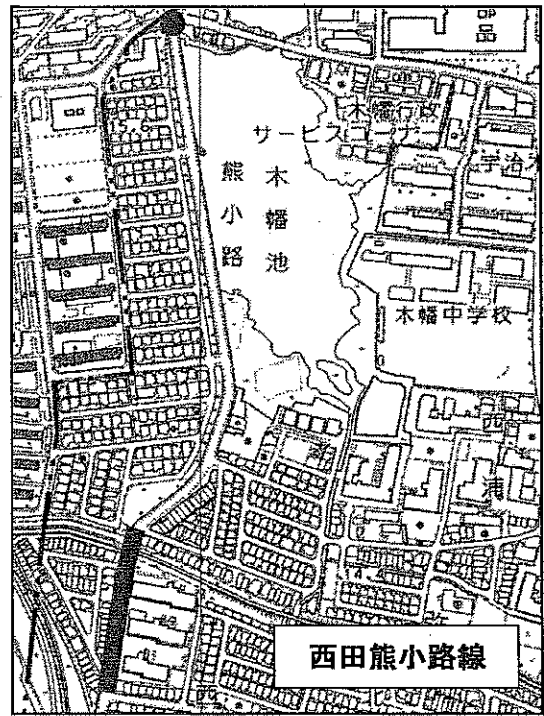

14 小倉安田線道路整備事業費

道路建設課 37,500 5,600 [76]

歩道拡幅を実施し、歩行者の安全確保を図る

全体計画 L=30m

24年度事業費 37,500
(用地補償・歩道拡幅工事等)



No.	事業名及び事業概要	事業費 / 一般財源 (前年度)	予算 説明書 ページ
-----	-----------	---------------------	------------------

15	近鉄大久保駅前交通広場整備事業費	道路建設課 338,531 (882,770)	177,994 [79] 182,924
----	-------------------------	-------------------------------	-------------------------

バス・タクシーの乗降場、待機場等を備えた駅前広場を整備し、交通結節機能の強化を図り、あわせて案内板・サイン等を充実させることにより、駅前広場としての機能向上を図る

事業年度 19年度～25年度
広場面積 4,200㎡

24年度事業費 338,531
(用地補償、工事費等)

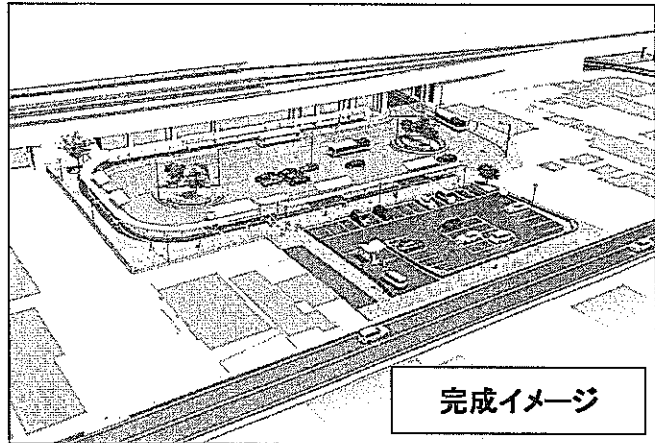

完成イメージ

**近鉄大久保駅前交通広場整備事業
<債務負担行為設定>**

限度額 90,000 2表
期間 24～25

16	新宇治淀線府営事業負担金	道路建設課 81,000 (81,000)	8,100 [79] 24,300
----	---------------------	-----------------------------	----------------------

京都府が実施する新宇治淀線事業に伴う府営事業負担金

17	新規 六地藏地区道路整備事業費	道路建設課 40,000	7,600 [79]
----	------------------------	-----------------	------------

六地藏駅北周辺地区地区計画に基づき、区画道路を整備

24年度事業費 40,000
(測量設計・用地補償等)

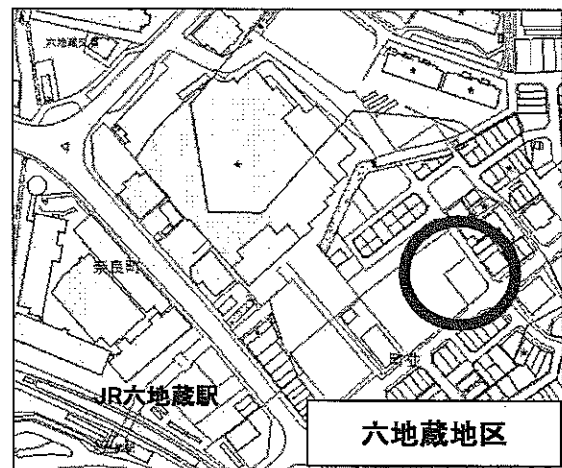

六地藏地区

平成24年度当初予算 事業概要

建設部

No.	事業名及び事業概要	事業費 / 一般財源 (前年度)	予算 説明書 ページ
18	道路維持修繕事業費	維持課 599,597 (571,005)	568,706 [75] 511,978)
	道路維持補修及び道路側溝の清掃等に要する経費		
	側溝・橋梁改修工事	282,800	
	道路舗装補修工事	133,054	
	路面復旧受託工事	26,000	
	側溝浚渫・道路区画線等補修	28,000	
	巨椋池干拓地内・法定外関連等	1,555	
	街路樹管理・清掃・トンネル管理委託等	104,436	
	道路修繕原材料等	23,752	
19	安全・安心まちづくり推進事業費	維持課 32,500 (32,500)	31,500 [75] 31,500)
	小学校区単位における防犯推進組織の取り組みと連携し、通学路等の安全確保や地域の防犯対策の観点から防犯灯や道路等の整備を実施		
20	河川排水路等維持管理費	維持課 雨水対策課 108,965 (111,367)	108,965 [77] 111,367)
	河川排水路等の維持補修及び清掃等に要する経費		

No.	事業名及び事業概要	事業費 / 一般財源 (前年度)	予算 説明書 ページ
-----	-----------	---------------------	------------------

21	排水路改良事業費	雨水対策課 126,000 (126,000)	400 [77] 126,000
----	----------	-------------------------------	---------------------

災害に強く安全で快適な生活環境を確保するため、市街地等における
浸水対策を実施

- | | |
|-------------|-----------------|
| 榎島町目川地区(工事) | 伊勢田10号系統(工事、補償) |
| 宇治12号系統(工事) | 菟道7号系統(設計) |
| 小倉5号(工事) | 木幡陣ノ内地区(設計) |
| 小倉8号系統(工事) | 広野4号(補償) |
| 伊勢田7号系統(工事) | |

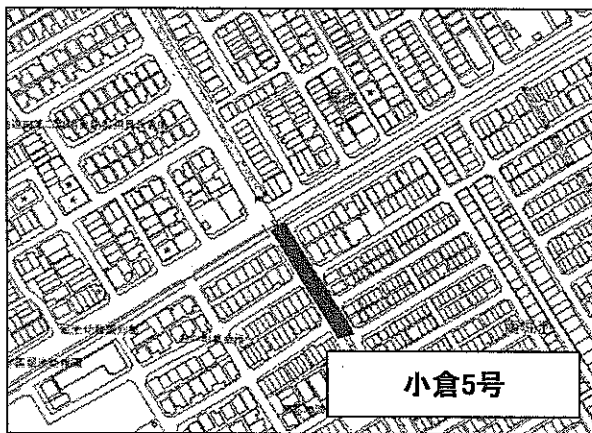
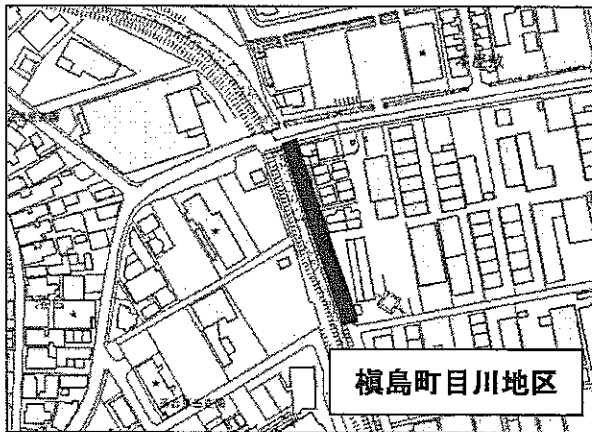

伊勢田10号系統排水路改良事業(その2)
＜債務負担行為設定＞

限度額 60,000 2表
期間 24～25

No.	事業名及び事業概要	事業費 / 一般財源 (前年度)	予算 説明書 ページ
22	名木川改修事業費	雨水対策課 226,648 (118,662)	50,478 [77] 33,323

新宇治淀線の整備に併せて名木川を改修し、治水能力の向上を図る

全体計画 L=344.6m 24年度事業費 118,662
(河川改修工事・用地補償等)

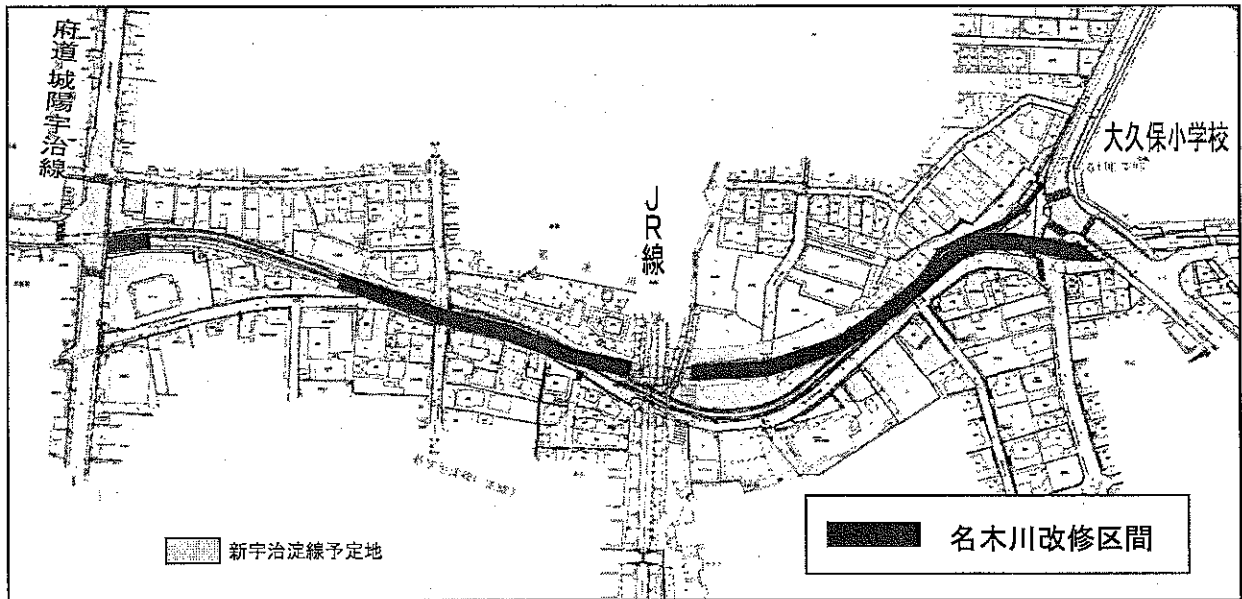

23	中学校雨水流出抑制対策事業費	雨水対策課 79,519 (8,000)	5,319 [88] 4,000
----	-----------------------	----------------------------	---------------------

局地的豪雨(ゲリラ豪雨)対策として、市内の中学校グラウンドにおいて一時貯留の施設を設置し、浸水被害の軽減を図る

南宇治中学校(工事)
宇治中学校(設計、工事)

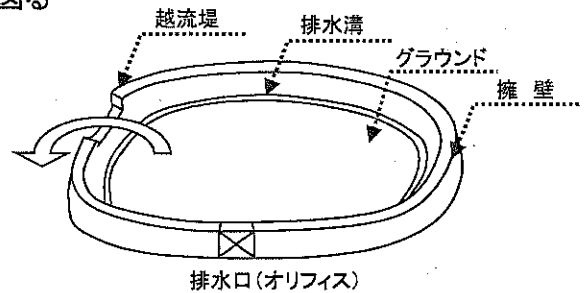

24	市営住宅施設改良事業費	住宅課 75,541 (46,374)	24,447 [81] 524
----	--------------------	---------------------------	--------------------

神明宮東市営住宅における浴室改修工事等を実施

平成24年度当初予算 事業概要

都市整備部

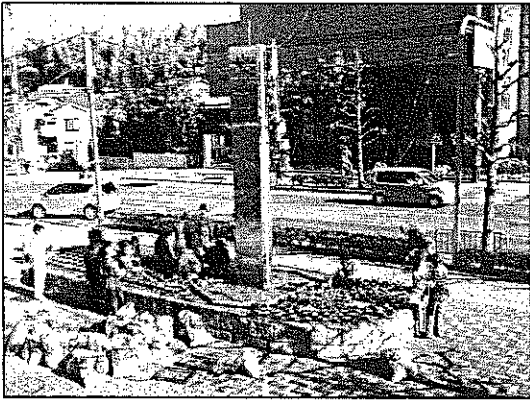
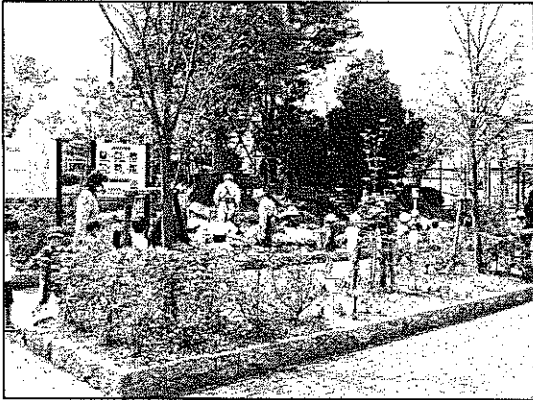
No.	事業名及び事業概要	事業費 / 一般財源 (前年度)	予算 説明書 ページ
1	名木百選保全費 公園緑地課 名木百選保全事業補助・名木治療委託等	558 (600)	558 [47] 600
2	緑化啓発費 公園緑地課 花と緑のキャンペーン (平成24年4月29日(日・祝)) 緑化フェア (平成24年10月14日(日))	1,836 (1,877)	1,336 [47] 1,377
3	まちかどふれあい花だん推進事業費 公園緑地課 道路等の公的空間に整備した花だんを町内会や喜老会等のボランティア団体に開放し、花苗や肥料の提供を通じ、地域活動の支援と地域緑化を推進	3,569 (3,600)	2,569 [47] 2,600
4	みどりのボランティア推進事業費 公園緑地課 都市の緑化・美化を市民との協働で進めるため、緑化リーダーとなるボランティアを養成し、その活動を支援	2,305 (2,504)	1,305 [47] 1,504
<div style="display: flex; justify-content: space-around;">   </div>			
<みどりのボランティアの活動>			
5	公園維持管理費 公園緑地課 市内公園・遊園等の維持管理経費	64,402 (64,574)	63,830 [80] 63,934

No.	事業名及び事業概要	事業費 / 一般財源 (前年度)	予算 説明書 ページ
-----	-----------	---------------------	------------------

6	公園花だん整備費	公園緑地課 1,600 (2,000)	1,100 [80] 1,300
---	-----------------	---------------------------	---------------------

矢落緑地・半白第5公園花だん整備

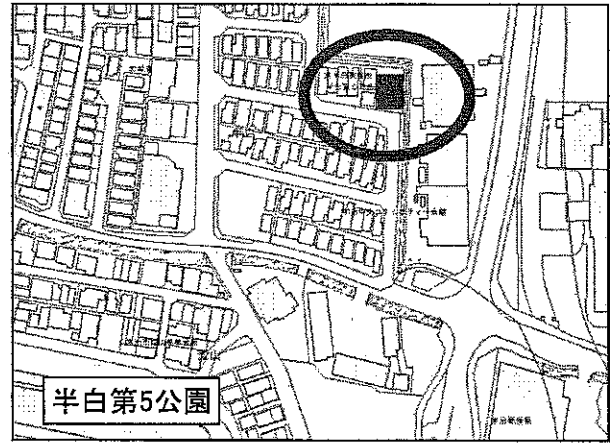
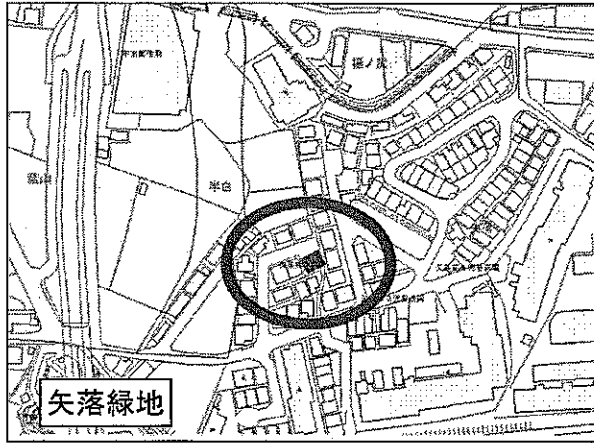

7	公園施設管理委託費	公園緑地課 316,293 (324,316)	209,560 [80] 214,535
---	------------------	-------------------------------	-------------------------

黄檗公園、西宇治公園、植物公園等の管理運営経費

8	街区公園整備事業費	公園緑地課 12,000 (12,000)	0 [80] 7,000
---	------------------	-----------------------------	-----------------

地域の憩いの場として公園を整備

24年度箇所

日皆田児童公園ほか7箇所

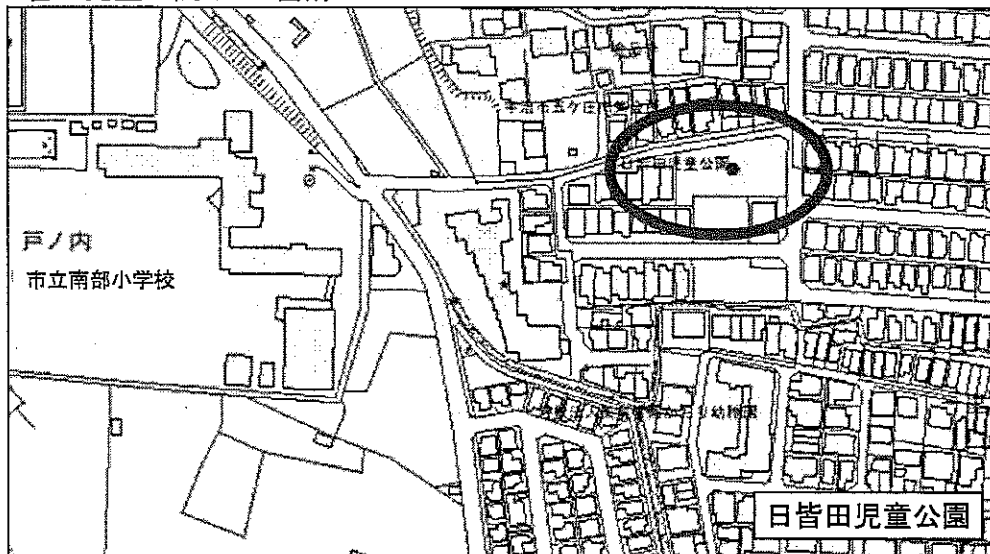

No.	事業名及び事業概要	事業費 / 一般財源 (前年度)	予算 説明書 ページ
-----	-----------	---------------------	------------------

9	源氏ゆめほたる事業費	公園緑地課 4,650 (4,650)	2,650 [80] 2,650
---	------------	---------------------------	---------------------

植物公園内のせせらぎで成長したホタルを鑑賞し、憩いとやすらぎを提供するため、蛍ナイトー開園を実施

<事業内容>

平成24年5月26日(土)～平成24年6月17日(日)
(月曜日を除く20日間)

「ほたるミニコンサート」

6月3日・10日の日曜日

「ほたるバス」

市役所駐車場と植物公園を結ぶシャトルバス

ナイトー開園期間中の毎週土・日曜日運行(無料)

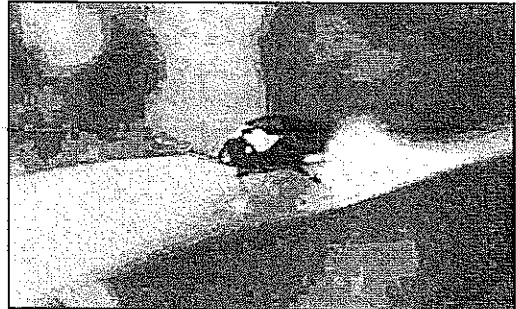

<ゲンジボタル>

10	公園バリアフリー整備事業費	公園緑地課 60,060 (40,620)	10,660 [80] 7,720
----	---------------	-----------------------------	----------------------

国の「都市公園安全・安心対策緊急総合支援事業」を活用し、市内各公園のバリアフリー化および遊具の改修を実施

事業年度 21年度～25年度

24年度箇所

東山公園ほか21箇所



No.	事業名及び事業概要	事業費 / 一般財源 (前年度)	予算 説明書 ページ
11	黄檗公園再整備事業費	公園緑地課 15,300 (19,380)	800 [80] 1,080

黄檗公園における防災機能の強化や、施設課題の解消を図るため
国庫補助を活用した抜本的改修を実施

<事業内容>

体育館耐震改修実施設計

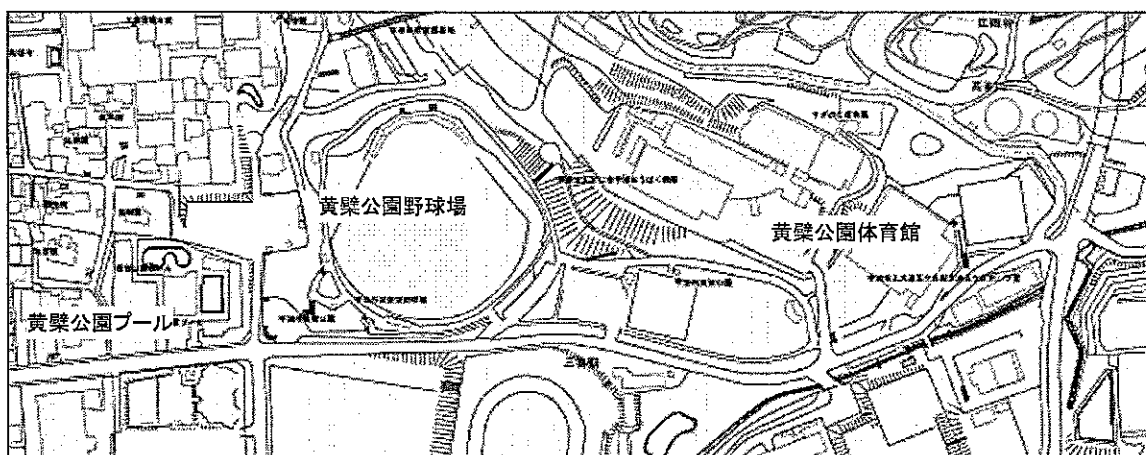

12	新規 公園施設長寿命化計画策定費	公園緑地課 31,000	15,500 [80]
----	-------------------------	-----------------	-------------

公園利用者の安全性の確保及びライフサイクルコスト縮減を図るため、
公園施設の長寿命化計画を策定

<事業内容>

公園施設、遊具、建築物の健全度調査
施設劣化度の判定
効率的な修繕・改築計画の策定

No.	事業名及び事業概要	事業費 / 一般財源 (前年度)	予算 説明書 ページ
-----	-----------	---------------------	------------------

13 都市計画基礎調査事業費 都市計画課 5,390 0 [78]

都市計画法第6条に基づき、京都府が実施する都市計画基礎調査を受託し、今後の都市計画行政に活用できる基礎資料を作成

14 **拡充** 都市景観形成対策費 都市計画課 5,141 5,141 [78]
(7,858 6,858)

宇治市景観計画に基づき、良好なまちなみ形成を図るため、建築物等の規制誘導を行い、景観アドバイザーによる相談や重点区域における修景助成を実施

【拡充】修景助成制度対象区域を拡大(府道平等院線、府道宇治公園線、市道白川浜山本線)

修景助成区分	対象	補助率	補助上限
景観重要建造物の修景助成	重点区域内の指定された建造物	1/2	3,000
建築物・工作物の修景助成	景観重要公共施設(道路)沿道	1/2	1,000
	府道宇治淀線(宇治橋通り地区)		
	府道平等院線		
	府道宇治公園線		
	市道白川浜山本線		
屋外広告物の修景助成	重点区域全域	1/2	500

15 まちづくり活動支援事業費 都市計画課 2,602 2,102 [78]
(2,982 2,682)

市民が主役のまちづくりを積極的に推進するため、地区まちづくり計画の立案のためのアドバイザー派遣や条例周知のためのセミナーなどを開催

16 違反広告物除却推進事業費 都市計画課 168 0 [78]
(175 0)

宇治市景観計画に基づき、良好なまちなみ形成を図るため、市民と協働して、違反広告物の除却を推進

No.	事業名及び事業概要	事業費 / 一般財源 (前年度)	予算 説明書 ページ
-----	-----------	---------------------	------------------

17 **新規** 風致地区内建築行為等許可事務費 都市計画課 110 110 [78]

京都府からの権限委譲に伴う、風致地区内建築行為等の許可事務に要する経費

18 近鉄大久保駅周辺地区まちづくり事業調査費 都市計画課 650 650 [79]

(9,351 7,551)

近鉄大久保駅周辺地区整備のまちづくり交付金事業におけるフォローアップ等に要する経費

19 歴史的風致維持向上計画推進事業費 歴史まちづくり推進課 514 514 [78]

(14,564 14,564)

歴史的風致の維持向上のため、史跡宇治川太閤堤跡や地域の歴史・文化資源を活かすまちづくりの推進に要する経費

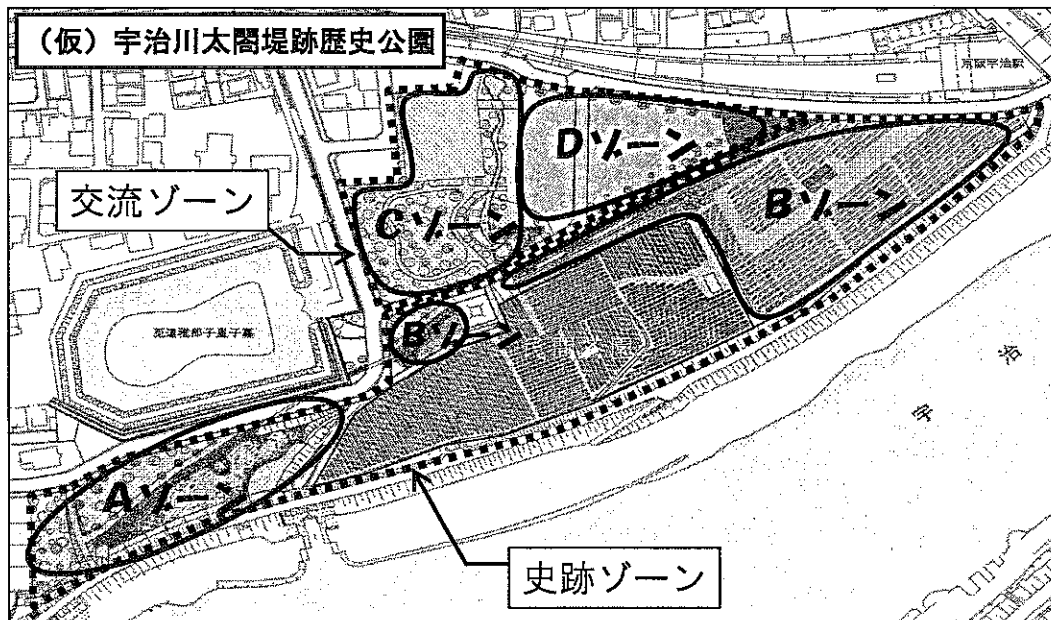

平成24年度当初予算 事業概要

都市整備部

No.	事業名及び事業概要	事業費 / 一般財源 (前年度)	予算 説明書 ページ
20	新規 (仮)宇治川太閤堤跡歴史公園関係事業 歴史まちづくり推進課 (仮)宇治川太閤堤跡歴史公園の整備に要する経費 ①【新規】(仮)宇治川太閤堤跡歴史公園交流ゾーン整備事業費 交流ゾーンの整備に要する経費 (仮)宇治川太閤堤跡歴史公園交流ゾーン 基本計画策定業務委託事業 <債務負担行為設定> ②【新規】(仮)宇治川太閤堤跡歴史公園史跡ゾーン整備事業費 史跡ゾーンの整備に要する経費 <事業内容> 発掘調査 26,624 遺構解析業務 6,300 (仮)宇治川太閤堤跡歴史公園史跡ゾーン 基本設計業務委託事業(Aゾーン) <債務負担行為設定>	44,129 26,629 [80] [91] 84 84 [80] 限度額 12,800 2表 期間 24 ~ 25 44,045 26,545 [91] 限度額 2,900 2表 期間 24 ~ 25	
21	拡充 世界遺産保護推進費 歴史まちづくり推進課 世界遺産に関連した各種取り組みの推進に要する経費 <事業内容> ・「日本茶・宇治茶」の世界文化遺産登録に向けた市町村負担金 169 ・世界遺産条約締結採択40周年ファイナルイベント負担金 1,000	1,368 1,368 [91] (90 90)	
22	拡充 文化的景観保護推進事業費 歴史まちづくり推進課 重要文化的景観「宇治の文化的景観」の保存・活用を図るための経費 【拡充】重要構成要素修理修景業務 13,000 (財源:国庫 1/2、重要文化的景観保存事業分担金 1/2)	21,825 4,825 [91] (7,401 3,901)	

平成24年度当初予算 事業概要

都市整備部

No.	事業名及び事業概要	事業費 / 一般財源 (前年度)	予算 説明書 ページ
23	拡充 耐震診断・耐震改修推進事業費	建築指導課 19,840 (6,400)	4,960 [75] 1,850
	建築物耐震改修促進計画に基づき、耐震性の向上を図り、倒壊等による災害を未然に防ぐための耐震診断・耐震改修助成等に要する経費		
	【拡充】簡易耐震改修工事への助成 助成対象:木造住宅における耐震性が向上する改修工事 助成率 :対象経費の3/4 助成上限:300千円(国:1/2、府:1/4、市:1/4)		
24	JR奈良線複線化促進協議会負担金	交通政策課 177 (1,691)	177 [44] 1,691
	JR奈良線複線化促進協議会への負担金		
25	自転車等駐車場管理費	交通政策課 149,895 (149,752)	29,351 [44] 29,208
	自転車等駐車場管理運営経費		
26	自転車放置防止対策費	交通政策課 10,704 (10,851)	7,695 [44] 7,361
	自転車放置禁止区域での自転車放置防止対策		
27	新規 公共交通バリア解消促進協議会運営費	交通政策課 50	50 [44]
	公共交通バリア解消促進協議会の運営に要する経費		
28	新規 JR奈良線複線化調査事業負担金	交通政策課 8,532	8,532 [44]
	JR奈良線複線化に向けた共同調査事業に対する負担金		

平成24年度当初予算 事業概要

議会事務局

No.	事業名及び事業概要	議会事務局	事業費 / 一般財源 (前年度)	予算 説明書 ページ
1	拡充 議会改革推進事業費	議会事務局	3,689 (1,289)	3,689 [37] 1,289
	・ 各常任委員会等の研修活動費	480		
	・ 議場改修工事 一問一答方式用質問者席の設置	2,400		
	・ 本会議インターネット配信経費	809		

アドレス http://www.gikai-web.jp/dvt-uji/2.html

宇治市議会 議会中継 (録画)

宇治市

会期日程

開催年: 平成23年 ▼

定例会: 3月 5月 8月 11月

平成23年12月定例会日程

会期: 26日議

月日	議事内容	観覧
12/2(金)	招集・提案説明等	
12/5(火)	議案審議・委員会付託等	
12/9(金)	一般質問	
12/12(月)	一般質問	
12/13(火)	一般質問	
12/27(火)	議案審議等	

メディアプレイヤーで再生 全画面再生

この議会中継(映像及び音声)は宇治市議会の公式記録ではありません

検索条件 検索 条件クリア

<本会議の様子が宇治市議会ホームページから御覧頂けます>

平成24年度当初予算 事業概要

教 育 部

No.	事業名及び事業概要	事業費 / 一般財源 (前年度)	予算 説明書 ページ
1	学校施設地域開放費 地域開放型教室の開放にかかる管理運営費	教育総務課 2,222 (2,230)	1,922 [84] 1,930
2	緊急安全対策事業	教育総務課 学校教育課	42,149 [85] (41,346) [90]
	① 地域緊急安全対策事業費 小学校・中学校・幼稚園における児童・生徒等の安全確保を図るため、 地域・保護者の協力を得て、学校運営支援員を配置(1日4時間以上)		40,329 [85]
	② 幼稚園緊急安全対策事業費 私立幼稚園における運営支援員の配置に対して補助 補助率:1/3		1,820 [90] 1,820
3	事務事業点検評価事業費 教育委員会の所管する事務事業の点検・評価等に要する経費	教育総務課 131 (131)	131 [85] 131
4	図書館ボランティア養成事業費 地域の教育力に着目し、学校図書館の運営や図書館活動に協力して いただくため、希望する保護者・市民を対象に「図書館ボランティア」の 養成事業を実施	学校教育課 82 (91)	82 [84] 91

平成24年度当初予算 事業概要

教 育 部

No.	事業名及び事業概要	事業費 / 一般財源 (前年度)	予算 説明書 ページ
5	<p>へき地校通学対策費</p> <p>スクールバス3台及び給食運搬車の運行等に要する経費 (笠取小学校特認校児童の送迎含む)</p>	<p>学校教育課</p> <p>15,263 (20,279)</p>	<p>15,263 [84] 17,779)</p>
6	<p>図書館教育充実事業費</p> <p>学校図書館司書が小・中学校を定期的に巡回する体制を構築し、 子どもたちの学習活動や読書活動を支援</p>	<p>学校教育課</p> <p>18,785 (18,804)</p>	<p>11,785 [84] 18,804)</p>
7	<p>学校版環境ISO実施事業費</p> <p>教職員・園児・児童・生徒が自ら環境に配慮した計画・行動・点検・見直し を行うことで、環境により配慮した生活態度の実践を奨励 (効果的な取り組みを行う学校・幼稚園には重点的に予算配分)</p>	<p>学校教育課</p> <p>900 (901)</p>	<p>700 [85] 501)</p>
8	<p>特別支援教育の推進</p> <p>特別な教育的支援を要する児童・生徒に対して、国の特別支援教育の 内容に合致した巡回相談の実施や市独自の支援員の配置</p>	<p>教育指導課 学校教育課</p> <p>25,248 (24,989)</p>	<p>25,248 [85] 24,989)</p>
	<p>① いきいき学級支援員設置費</p> <p>特別な教育的支援を要する児童・生徒への支援体制の充実を 図るため、各校に1名ずつ配置</p>	<p>25,078</p>	<p>25,078 [85]</p>
	<p>② 特別支援教育推進事業費</p> <p>外部委員報償費 啓発消耗品費</p>	<p>170</p>	<p>170 [85]</p>

平成24年度当初予算 事業概要

教 育 部

No.	事業名及び事業概要	事業費 / 一般財源 (前年度)	予算 説明書 ページ
-----	-----------	---------------------	------------------

9	補充 小学校・中学校・幼稚園維持整備事業	学校教育課	681,234 (469,172)	270,507 217,861	[86] [87] [88] [89] [90]
---	-----------------------------	-------	----------------------	--------------------	--------------------------------------

良好な教育環境の確保と施設の維持・保全を図るため、安全・衛生の確保
及び施設の老朽化等に対応

	維持修繕	施設整備	大規模改造	合計
小学校	44,112	35,614	330,947	410,673
中学校	24,010	13,700	228,951	266,661
幼稚園	1,200	2,700	-	3,900
合計	69,322	52,014	559,898	681,234

大規模改造・施設整備の主な項目

<小学校>

対象校	空調機設置		防火戸改修		その他		
	設計	工事	設計	工事	設計	工事	内容
菟道第二小学校		○					
神明小学校		○					
小倉小学校		○					
西小倉小学校			○				
北小倉小学校			○				
大開小学校		○					
西大久保小学校	○					○	屋体外壁等
平盛小学校	○					○	屋体外壁
三室戸小学校	○						

<中学校>

対象校	空調機設置		防火戸改修		その他		
	設計	工事	設計	工事	設計	工事	内容
宇治中学校		○					
西宇治中学校		○					
南宇治中学校	○						
木幡中学校	○					○	屋体外壁・屋上防水

平成24年度当初予算 事業概要

教 育 部

No.	事業名及び事業概要	事業費 / 一般財源 (前年度)	予算 説明書 ページ
-----	-----------	---------------------	------------------

10 **拡充** 小学校・中学校・幼稚園管理運営費 学校教育課 405,448 397,195 [86]
(450,500 442,243) [87]

	管理運営費	教員用教科書・ 指導書	合 計	うち教育用 消耗品
小学校	287,523	5,895	293,418	34,981
中学校	90,086	13,891	103,977	14,973
幼稚園	8,053	-	8,053	850
合 計	385,662	19,786	405,448	50,804

[88]
[90]

【拡充】専門家による遊具の安全点検を実施 1,170

【臨時】学習指導要領改訂に伴う教員用教科書・指導書の一斉更新(中学校)
13,891

11 小学校・中学校・幼稚園保健管理費 学校教育課 130,615 124,562 [87]
(130,665 124,512) [88]

	学校医報酬	検診・検査	その他	合 計
小学校	65,083	9,649	12,479	87,211
中学校	28,743	3,761	5,614	38,118
幼稚園	4,948	122	216	5,286
合 計	98,774	13,532	18,309	130,615

[90]

12 小学校歯科治療助成事業費 学校教育課 10,576 10,576 [87]
(10,594 10,594)

市内在住の小学校1年生を対象に歯科治療費を助成

13 **拡充** 給食・調理環境充実費 学校教育課 202,870 202,870 [87]
(203,776 203,776)

学校給食調理業務委託料(14校分) 168,955
新規委託校 … 木幡小学校

食器・調理備品の補充・更新等 6,176

No.	事業名及び事業概要	事業費 / 一般財源 (前年度)	予算 説明書 ページ
-----	-----------	---------------------	------------------

14	学校施設等耐震改修事業	学校教育課 56,919 (41,714)	56,919 [87] 41,714 [88]
----	-------------	-----------------------------	----------------------------

耐震診断によって、耐震力が不足すると判断された各学校施設について、
順次耐震工事を行い、より安全・安心な施設へ改修

①	小学校耐震改修事業費	44,691	44,691 [87]
---	------------	--------	-------------

対象校	耐震補強	
	設計	工事
西小倉小学校	○	
北小倉小学校	○	
南小倉小学校	○	

②	中学校耐震改修事業費	12,228	12,228 [88]
---	------------	--------	-------------

対象校	耐震補強	
	設計	工事
西小倉中学校	○	

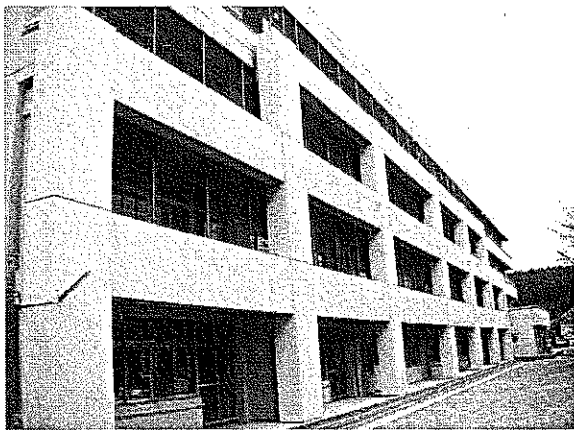

<菟道第二小学校>

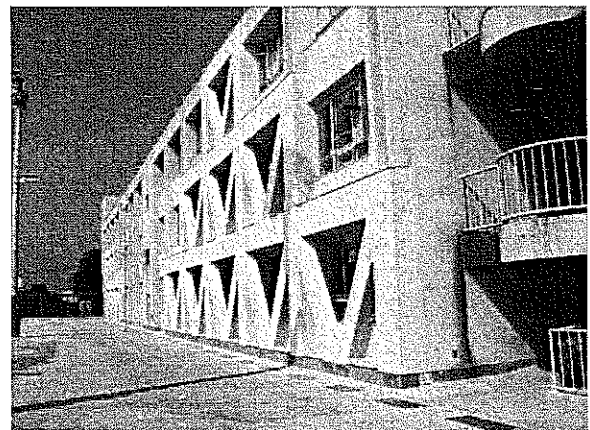

<西宇治中学校>

平成24年度当初予算 事業概要

教 育 部

No.	事業名及び事業概要	事業費 / 一般財源 (前年度)	予算 説明書 ページ
-----	-----------	---------------------	------------------

15 **フッ化物洗口事業費** 学校教育課 2,121 861 [87]
(3,291 2,291)

むし歯予防のため、フッ化物洗口を全小学校で実施

16 **小学校・中学校教材充実費** 学校教育課 74,527 69,627 [87]
(74,277 70,277) [89]

各学校に必要な教材等を購入する経費

小学校 48,011
中学校 26,516

17 **小学校・中学校就学援助費** 学校教育課 162,384 160,741 [87]
(159,580 157,439) [89]

学用品費等の就学援助費

	学用品費	医療費	給食費	合計
小学校	40,018	1,577	67,280	108,875
中学校	52,892	617	-	53,509
合計	92,910	2,194	67,280	162,384

18 **小学校・中学校特別支援教育費** 学校教育課 4,571 3,407 [87]
(4,813 3,500) [89]

特別支援教育に必要な教材等や就学奨励費

	就学奨励費	教材備品等	点訳補助	合計
小学校	1,721	395	-	2,116
中学校	608	748	1,099	2,455
合計	2,329	1,143	1,099	4,571

平成24年度当初予算 事業概要

教 育 部

No.	事業名及び事業概要	事業費 / 一般財源 (前年度)	予算 説明書 ページ
19	<p>小学校・中学校特別支援学級開設費</p> <p>特別支援学級の開設に要する経費</p>	<p>学校教育課</p> <p>1,030 (1,080)</p>	<p>[88]</p> <p>[89]</p>
20	<p>小学校・中学校「総合的な学習の時間」推進費</p> <p>学校が創意工夫を生かして、特色ある教育活動を展開するとともに、「生きる力」をはぐくむため、国際理解、情報、環境など教科等の枠を超えた横断的・総合的な学習を実施</p> <p>対象学年：小学校3年生 ～ 中学校3年生 事業規模：小学校 6,480 中学校 5,400</p>	<p>学校教育課</p> <p>11,880 (11,880)</p>	<p>[88]</p> <p>[89]</p>
21	<p>新規 神明小学校増築事業費</p> <p>児童数推計において教室不足が見込まれる神明小学校の増築等を実施</p>	<p>学校教育課</p> <p>35,826</p>	<p>[88]</p>
22	<p>拡充 中学校昼食提供事業費</p> <p>食育に配慮した注文弁当の提供を実施</p> <p>モデル校 平成23年度 南宇治中学校 平成24年度 南宇治中学校・新規校一校追加</p>	<p>学校教育課</p> <p>1,494 (2,853)</p>	<p>[88]</p>
23	<p>宇治中学校改築事業費</p> <p>良好な教育環境の確保と施設の維持・保全を図るため、老朽化した宇治中学校施設の一部建替を実施</p> <p><24年度事業内容> 普通教室棟(東校舎)解体工事 普通教室棟(北・西・南校舎)内部改修工事</p>	<p>学校教育課</p> <p>180,453 (36,498)</p>	<p>[89]</p> <p>[89]</p>

平成24年度当初予算 事業概要

教 育 部

No.	事業名及び事業概要	事業費 / 一般財源 (前年度)	予算 説明書 ページ
24	私立幼稚園就園助成費補助金 学校教育課 私立幼稚園に就園する園児の保護者に対し、国庫補助基準により 所得基準に応じて満3～5歳児を対象に一定額を補助 市単独分の補助単価 28,700円(4・5歳児対象)	240,028 (230,460)	164,271 [90] 158,204
25	私立幼稚園助成費 学校教育課 私立幼稚園の各種事業に対する事業補助 ・ 私立幼稚園歯科検診事業補助金 1,300 ・ 私立幼稚園運営費補助金 6,325 ・ 私立幼稚園協議会運営費補助金 500	8,125 (8,125)	8,125 [90] 8,125
26	教育だより発行費 教育指導課 教育だよりを年3回発行	488 (529)	488 [84] 529
27	英語指導助手設置費 教育指導課 英語指導助手を市内小中学校及び幼稚園に派遣し、外国語教育の 振興と国際理解教育を推進	50,223 (45,394)	36,439 [84] 40,822
28	仕事・文化体験活動推進事業費 教育指導課 市内小中学校の1つの学年を対象として地域の伝統・文化や仕事に 関する体験活動を実施	2,415 (2,500)	805 [85] 834
29	青少年電話相談活動費 教育指導課 「宇治青少年こころの電話」相談活動を実施	1,149 (1,417)	1,149 [85] 1,417

No.	事業名及び事業概要	事業費 / 一般財源 (前年度)	予算 説明書 ページ
30	小中一貫教育実施関係事業	996,045	[85]
	小中一貫教育課	(2,662,741)	[86]

平成24年度の小中一貫教育の全面実施の取り組み及び、
宇治黄檗学園の整備を実施

① 小中一貫教育推進費 51,922 51,922 [85]

小中一貫教育推進体制

小中一貫教育体制運営教員(チーフコーディネーター)

小中一貫教育推進教員(教科連携教員)

小中一貫教育推進協議会

小中一貫教育推進の進行管理

構成 … 学識経験者、保護者、地域住民代表及び教職員

② 宇治黄檗学園整備事業費 944,123 116,660 [86]

<24年度事業内容>

第1体育館等工事 758,583

メイングラウンド工事 150,209

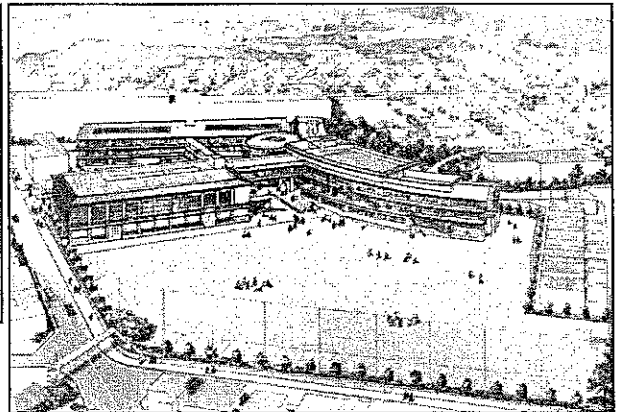
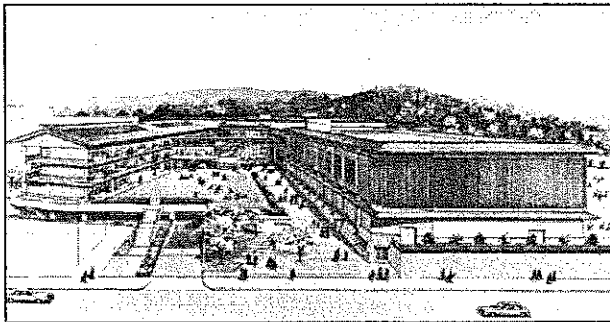

<完成イメージ>

平成24年度当初予算 事業概要

教 育 部

No.	事業名及び事業概要		事業費 / 一般財源 (前年度)	予算 説明書 ページ
31	生徒指導研究推進費 生徒指導及び不登校対策を研究	青少年課	4,475 (4,498)	4,475 [85] 4,498)
32	心と学びのパートナー派遣事業費 中学校を対象に、年齢が近く相談のしやすい臨床心理学専攻の大学院生を中心とした「心と学びのパートナー」を派遣し、学校と連携をとる中で、主に学校内での相談活動を実施	青少年課	2,626 (2,529)	2,626 [85] 2,529)
33	少年補導活動費 少年補導委員と青少年専門指導員の活動に要する経費	青少年課	5,943 (6,406)	5,943 [85] 6,406)
34	中学生の主張大会開催費 中学校の代表生徒による主張大会を開催	青少年課	923 (1,750)	923 [85] 1,750)
35	青少年健全育成推進費 青少年健全育成推進のため助成及び啓発活動等を実施	青少年課	2,484 (2,487)	2,484 [85] 2,487)
36	適応指導教室運営費 市内在住の小学校3年生～中学校3年生までの不登校児童生徒で学校復帰のための適応指導が必要と考えられる児童生徒を対象に「Ujiふれあい教室」を運営	青少年課	8,632 (8,778)	8,632 [85] 8,778)
37	メンタルフレンド推進事業費 家庭にひきこもった状態の不登校児童生徒(小学校3年生～中学校3年生)に対し、臨床心理学を学ぶ学生ボランティアが家庭に出向き、本人との心のふれあいを通じて学校復帰を支援(週1回、1時間程度)	青少年課	1,551 (1,551)	1,551 [85] 1,551)

平成24年度当初予算 事業概要

教 育 部

No.	事業名及び事業概要	事業費 / 一般財源 (前年度)	予算 説明書 ページ
38	社会教育団体育成費 生涯学習課 社会教育団体育成に要する経費 【拡充】第60回日本PTA全国研究大会(京都大会)開催補助金 500	1,420 (920)	1,420 [90] (920)
39	人材バンク事業費 生涯学習課 人材バンクシステムに登録している市民講師等を対象とした 学習講座の開催経費	80 (150)	80 [91] (150)
40	放課後子ども教室支援事業費 生涯学習課 平日の放課後及び土曜日の午前中に子どもの居場所を確保し、 遊びや学びの場を提供する活動に対して支援する経費	652 (1,135)	218 [91] (379)
41	スポーツ大会開催費 生涯学習課 スポーツまつり・駅伝大会・ファミリーバドミントン大会等開催経費	5,524 (5,651)	3,838 [92] (3,469)
42	各種大会事業補助金 生涯学習課 各種競技大会事業等に対する補助金 【拡充】第30回記念宇治川マラソン大会事業補助金 1,000	5,240 (4,840)	5,240 [92] (4,840)



<宇治川マラソン大会>

平成24年度当初予算 事業概要

教 育 部

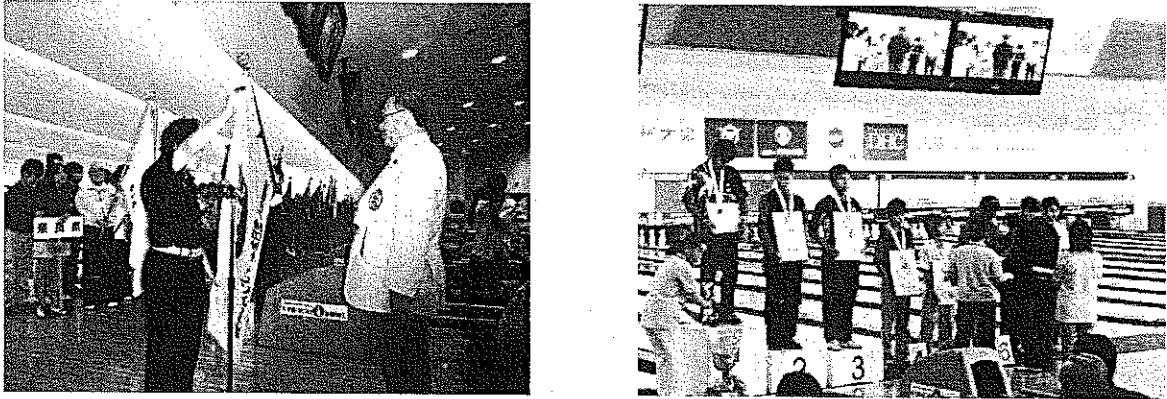
No.	事業名及び事業概要	生涯学習課	事業費 / 一般財源 (前年度)	予算 説明書 ページ
43	拡充 スポーツ振興基金活用事業費	生涯学習課	7,149 (5,536)	0 [92] 0)
	市民の健康と体力の増進・競技力の向上を図るため、スポーツ振興基金を活用し、各種事業を開催する経費			
	【拡充】 第20回記念宇治市・宇部市スポーツ交流大会		2,000	
44	新規 全日本中学ボウリング選手権大会事業補助金	生涯学習課	4,550 (5,550)	0 [92] 0)
	中学生を対象とした全日本ボウリング選手権大会の開催等に対する補助金			
	・ 第36回全日本中学ボウリング選手権大会 開催日 平成24年7月23日(月)～25日(水)予定			
				
	<全日本中学生ボウリング大会>			
45	新規 公民館活動費	生涯学習課	2,879 (3,196)	2,879 [92] 1,696)
	地域に根差した公民館まつりや高齢者教室等、各公民館で開催する事業に要する経費			
46	新規 広野公民館計画修繕事業費	生涯学習課	2,000	2,000 [92]
	広野公民館の防水改修等に要する経費			

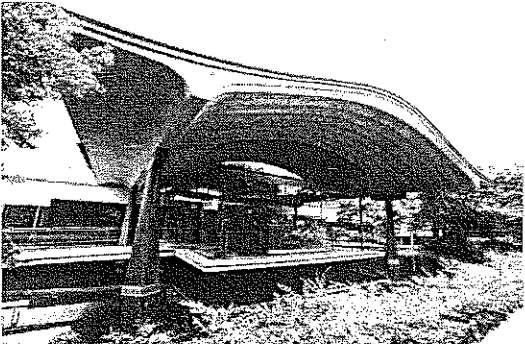
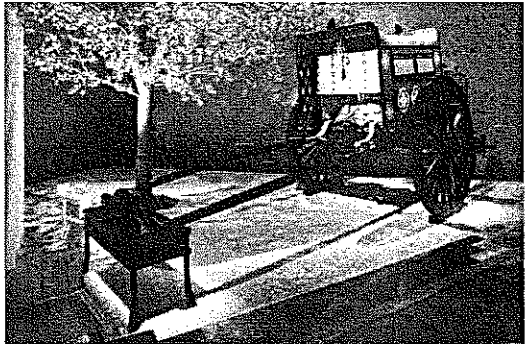
No.	事業名及び事業概要	事業費 / 一般財源 (前年度)	予算 説明書 ページ
47	総合野外活動センター管理運営費 総合野外活動センター及びグラウンド・ゴルフ場の運営経費	生涯学習課 147,228 (120,403)	107,299 [94] 80,250)
48	源氏物語ミュージアム管理運営費 源氏物語ミュージアムの施設運営経費	源氏物語ミュージアム 42,998 (46,236)	0 [95] 0)
			
	<源氏物語ミュージアム外観>		
			
	<源氏物語ミュージアム館内>		
49	企画展示費 企画展示室での企画展開催経費	源氏物語ミュージアム 2,843 (3,000)	0 [95] 0)
	平成24年度 企画展(案)		
	<ul style="list-style-type: none"> ・ 都名所図会の世界—源氏物語と平家物語— ・ のぞいてみよう! 平安時代—貴族の暮らしと文化— ・ 物語のなかの宇治—源氏物語から平家物語へ— ・ パノラマ・源氏名所めぐり ・ たおやかなる源氏物語の世界 		
50	講座等開催費 源氏物語セミナー及び講座等開催経費	源氏物語ミュージアム 650 (700)	0 [95] 0)

平成24年度当初予算 事業概要

教 育 部

No.	事業名及び事業概要	事業費 / 一般財源 (前年度)	予算 説明書 ページ
51	源氏物語ミュージアム広報活動費 源氏物語ミュージアム 源氏物語ミュージアムの広報宣伝活動に要する経費	1,350 (1,350)	850 [95] 850
52	生涯学習センター管理運営費 生涯学習センター 生涯学習センターの管理運営に要する経費	15,285 (15,532)	10,737 [94] 10,806
53	生涯学習センター講座等開催費 生涯学習センター ライフステージに対応した市民講座等の開催に要する経費	3,092 (3,353)	2,546 [94] 2,892
54	生涯学習推進費 生涯学習センター 第20回市民まなびの集い開催経費 385 ビデオライブラリー視聴覚教材購入費 81	466 (506)	466 [94] 506
55	高齢者活動事業費 生涯学習センター 高齢者活動基金の活用等による「シルバーコーラスの集い」開催経費	525 (578)	0 [94] 0
56	図書館資料提供費 各図書館 図書等の購入に要する経費 中央図書館 11,351 東宇治図書館 4,294 西宇治図書館 4,294	19,939 (19,939)	19,939 [93] 19,939

No.	事業名及び事業概要	事業費 / 一般財源 (前年度)	予算 説明書 ページ
57	特別展示費 歴史資料館 宇治市小学校140周年・「宇治黄檗学園」開校記念特別展「子どもたちの近代誌」 (仮題)の開催経費 概要 学校を中心に子どもたちを取り巻いてきた歴史に着目し、 古写真や歴史資料はもとより、教科書や玩具等を通して 当時の生活を紹介 期間 平成24年9月29日(土)～11月18日(日)	2,000 (2,212)	1,050 [93] 1,252)



<昭和30年頃 宇治小学校運動会>

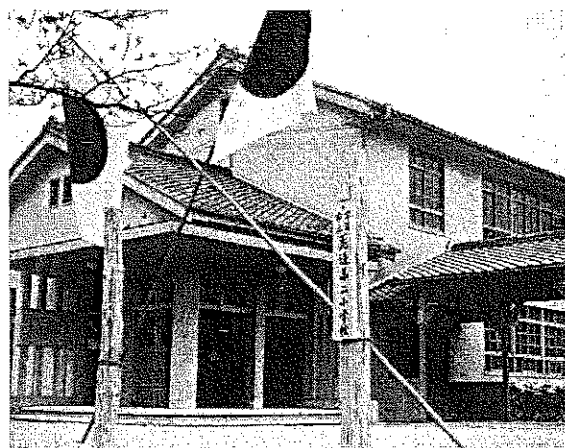

<昭和28年 菟道第二小学校開校>

平成24年度当初予算 事業概要

消防本部

No.	事業名及び事業概要		事業費 / 一般財源 (前年度)	予算 説明書 ページ
1	保健・消防センター運営費 うじ安心館の管理運営経費	消防総務課	18,184 (17,442)	18,045 [49] 17,304
2	【拡充】専門職員養成費 救急救命士の養成等に要する経費 【拡充】25年度からの救急隊5隊化に伴う救急救命士の増員(30名体制)に対応	消防総務課	3,640 (3,315)	3,640 [82] 3,315
3	火災予防等事業基金活用事業費 火災予防等事業基金を活用した事業を実施 防火意識啓発活動用備品等購入	消防総務課	160 (160)	0 [82] 0
4	消防団活動費 消防団の活動に要する経費	消防総務課	39,747 (41,365)	34,067 [83] 35,685

No.	事業名及び事業概要	事業費 / 一般財源 (前年度)	予算 説明書 ページ
-----	-----------	---------------------	------------------

5	消防機械器具整備費	消防総務課 19,021 (11,119)	18,021 [83] 10,119)
---	------------------	-----------------------------	------------------------

消防資機材、装備品の更新等に要する経費

- ・ 指揮指令車 1台 10,000
- ・ 空気呼吸器、消防ホース等 5,222
- ・ AED維持経費 3,799



<指揮指令車>

6	新規 (仮) 伊勢田救急出張所整備費	消防総務課 16,000	16,000 [83]
---	---------------------------	-----------------	-------------

伊勢田消防分署建替に係る基本設計等に要する経費

平成24年度当初予算 事業概要

健康福祉部

No.	事業名及び事業概要	事業費 / 一般財源 (前年度)	予算 説明書 ページ
-----	-----------	---------------------	------------------

国民健康保険事業特別会計

19,655,000 7,116,020
(18,539,000 7,298,270)

1	国民健康保険料	国民健康保険課	4,393,798 (4,357,852)	4,393,798 4,357,852	国保8
---	---------	---------	--------------------------	------------------------	-----

保険料賦課額は医療給付費分保険料、後期高齢者支援金分保険料
及び介護納付金分保険料の合算額
被保険者数見込：48,859人

2	保険基盤安定繰入金	国民健康保険課	804,907 (800,328)	804,907 800,328	国保12
	・ 保険料軽減分	664,012			
	・ 保険者支援分	140,895			

3	保険給付費	国民健康保険課	13,834,429 (13,135,372)	4,766,947 5,098,089	国保17 国保18
---	-------	---------	----------------------------	------------------------	--------------

	24年度	23年度	差引	増減率
療養諸費	12,278,159	11,620,984	657,175	5.7%
一般被保険者療養給付費	10,970,853	10,483,385	487,468	4.6%
退職被保険者等療養給付費	934,962	785,083	149,879	19.1%
一般被保険者療養費	311,704	301,503	10,201	3.4%
退職被保険者等療養費	24,864	14,513	10,351	71.3%
審査支払手数料	35,776	36,500	△ 724	△2.0%
高額療養費	1,416,010	1,368,073	47,937	3.5%
一般被保険者高額療養費	1,257,188	1,244,962	12,226	1.0%
退職被保険者等高額療養費	158,331	122,560	35,771	29.2%
一般・退職被保険者等高額介護合算療養費	491	551	△ 60	△10.9%
その他諸費	140,260	146,315	△ 6,055	△4.1%
合計	13,834,429	13,135,372	699,057	5.3%

平成24年度当初予算 事業概要

健康福祉部

No.	事業名及び事業概要	事業費 / 一般財源 (前年度)	予算 説明書 ページ
4	後期高齢者支援金 国民健康保険課	2,382,587 1,359,425 (2,139,228 1,218,657)	国保19
	後期高齢者医療制度に拠出する経費		
	<ul style="list-style-type: none"> ・ 後期高齢者支援金 2,382,410 ・ 後期高齢者関係事務費拠出金 177 		
5	介護納付金 国民健康保険課	949,473 575,340 (876,303 532,564)	国保20
	介護保険の第2号被保険者(40～64歳)負担分を社会保険診療報酬 支払基金へ納付		
	被保険者数見込：16,618人		
6	拡充 特定健康診査等事業費 国民健康保険課	126,846 65,389 (106,161 66,583)	国保21
	40歳以上75歳未満の被保険者を対象に、メタボリックシンドローム該当者・ 予備群の減少を図るために特定健診・保健指導を実施 特定健康診査実施期間(予定)：6月～10月		
	【拡充】ダイレクトメールに加え、電話にて受診勧奨を実施		
7	人間ドック受診補助金 国民健康保険課	46,970 46,970 (46,970 46,970)	国保21
	35歳以上の国民健康保険加入者を対象に、疾病の早期発見・治療 により、健康管理に対する自覚を深めて医療費の適正化を図ることを 目的として、半日人間ドック・脳ドックの健診料の7割を補助		
	人間ドック ： 1,200人		
	脳ドック ： 600人		

平成24年度当初予算 事業概要

健康福祉部

No.	事業名及び事業概要	事業費 / 一般財源 (前年度)	予算 説明書 ページ
-----	-----------	---------------------	------------------

後期高齢者医療事業特別会計

2,071,000 85,793
(1,867,000 72,875)

1	後期高齢者医療保険料	年金医療課	1,647,230 (1,496,896)	0 0)	後期4
---	------------	-------	--------------------------	---------	-----

保険料は京都府後期高齢者医療広域連合が決定

保険料
 =
 ①所得割額
 +
 ②被保険者均等割額

- ①所得割額…被保険者本人の基礎控除後の総所得額×9.12%
総所得金額等が58万円を超えない者について所得割額を5割軽減
- ②被保険者均等割額…被保険者一人当たり46,390円
所得に応じて軽減措置あり(9割・8.5割・5割・2割)

2	保険基盤安定繰入金	年金医療課	249,340 (222,627)	0 0)	後期4
	・ 保険料軽減分		249,340		

3	後期高齢者医療広域連合納付金	年金医療課	1,940,711 (1,763,245)	122 122)	後期7
---	----------------	-------	--------------------------	-------------	-----

京都府後期高齢者医療広域連合への負担金

- ・ 保険料等負担金 1,647,352
- ・ 保険基盤安定負担金 249,340
- ・ 事務費負担金 44,019

4	健康診査費	年金医療課	57,406 (30,544)	28,102 12,256)	後期7
---	-------	-------	--------------------	-------------------	-----

後期高齢者医療制度被保険者に対し健康診査を実施
自己負担：無料

No.	事業名及び事業概要	事業費 / 一般財源 (前年度)	予算 説明書 ページ
-----	-----------	---------------------	------------------

5	人間ドック受診補助金	年金医療課 6,160 (6,060)	0 後期7 0)
---	------------	---------------------------	-------------

後期高齢者医療制度被保険者を対象に、疾病の早期発見・治療により、健康管理に対する自覚を深めて医療費の適正化を図ることを目的として、半日人間ドックの健診料の7割を補助
実施人数：200人

介護保険事業特別会計

11,634,000 4,438,519
(10,849,000 4,011,498)

1	介護保険料	介護保険課 2,690,077 (2,087,183)	2,690,077 介護5 2,087,183)
---	-------	-----------------------------------	-----------------------------

第1号被保険者人数：44,339人

- ・ 基準額 62,100円/年 保険料段階区分 11段階13区分
- ・ 保険料の第3段階の被保険者のうち、特に低所得者に対する保険料を減額

2	財政安定化基金交付金	介護保険課 53,000 (79,029)	53,000 介護6 79,029)
---	------------	-----------------------------	-----------------------

府の財政安定化基金を活用(取崩)し、第5期計画期間の保険料の軽減する

3	保険給付費	介護保険課 11,055,299 (10,295,063)	4,005,335 介護11 3,639,308) 介護12 介護13
---	-------	-------------------------------------	---

	24年度	23年度	差引	増減率
介護サービス等諸費	10,522,801	9,783,935	738,866	7.6%
居宅介護サービス	3,925,626	3,759,255	166,371	4.4%
地域密着型介護サービス	1,076,287	975,399	100,888	10.3%
施設介護サービス	4,237,778	3,854,214	383,564	10.0%
特定入所者介護サービス	380,901	343,433	37,468	10.9%
その他	902,209	851,634	50,575	5.9%
介護予防サービス等諸費	515,521	498,421	17,100	3.4%
介護予防サービス	406,628	388,316	18,312	4.7%
特定入所者介護予防サービス	574	925	△ 351	△37.9%
その他	108,319	109,180	△ 861	△0.8%
その他諸費	16,977	12,707	4,270	33.6%
審査支払手数料	16,977	12,707	4,270	33.6%
合計	11,055,299	10,295,063	760,236	7.4%

平成24年度当初予算 事業概要

健康福祉部

No.	事業名及び事業概要	事業費 / 一般財源 (前年度)	予算 説明書 ページ
4	<p>【拡充】地域支援事業費</p> <p>健康生きがい課 介護保険課</p> <p>要支援・要介護状態になる前からの介護予防の推進及び地域における 包括的・継続的ケアマネジメント支援事業の強化</p> <p>【拡充】複合型介護予防教室の開催 【拡充】地域包括支援センターの体制強化とともに地域包括ケア体制を推進</p>	<p>232,126 86,782</p> <p>(276,516 96,672)</p>	<p>介護13</p> <p>介護14</p> <p>介護15</p>
5	<p>財政安定化基金償還金</p> <p>介護保険課</p> <p>第4期計画期間(平成21年度～平成23年度)における財源不足を補うため の財政安定化基金からの借入に対し、第5期計画期間(平成24年度～平成 26年度)で償還</p>	<p>26,381 26,381</p>	<p>介護16</p>

No.	事業名及び事業概要	事業費 / 一般財源 (前年度)	予算 説明書 ページ
-----	-----------	---------------------	------------------

墓地公園事業特別会計

環境企画課 83,600 10
(88,500 2,515)

24年度募集予定121区画

墓所使用料及び墓園管理料(単位:円)

種別	墓所使用料	墓園管理料
2㎡墓所	500,000	4,000
3㎡墓所	750,000	6,000
4㎡墓所	1,000,000	8,000

1 **墓地公園管理費**

環境企画課 26,946 10 墓地5
(28,460 20)

(財)宇治市霊園公社に管理運営を委託

平成24年度当初予算 事業概要

都市整備部

No.	事業名及び事業概要	事業費 / 一般財源 (前年度)	予算 説明書 ページ
	公共下水道事業特別会計	下水道室 8,277,000 2,032,522 (8,385,000 2,040,564)	
1	公共下水道懇話会運営費 公共下水道懇話会の運営に要する経費	下水道室 129 0 (131 0)	下水7
2	処理場維持管理費 東宇治浄化センター維持管理費 日平均流入下水道量見込約17,500m ³ の処理経費等	下水道室 239,172 0 (246,556 0)	下水8
3	下水道普及費 各種啓発活動、融資あっ旋、利子補給に要する経費	下水道室 57,113 8,245 (55,229 7,326)	下水8
4	特定環境保全公共下水道維持管理費 志津川処理区の汚水を処理するための施設維持管理費等	下水道室 9,744 5,494 (9,143 4,943)	下水8
5	流域下水道維持管理負担金 木津川流域下水道排水負担金等	下水道室 452,520 0 (430,475 0)	下水9

平成24年度当初予算 事業概要

都市整備部

No.	事業名及び事業概要	事業費 / 一般財源 (前年度)	予算 説明書 ページ
-----	-----------	---------------------	------------------

6	下水道建設事業	下水道室	3,747,790	46,490	下水9
		道路建設課	(3,715,686	44,886)	下水10
		雨水対策課			

管渠及び処理場の計画的整備に要する経費

① 管渠建設事業費		2,691,100	44,800	下水9
-----------	--	-----------	--------	-----

- ・ 東宇治処理区 L=2,257m 9ha 508人
東宇治1号関連面整備(池山) 他工事2カ所
- ・ 洛南処理区 L=9,677m 41ha 2,866人
榎島関連面整備(吹前その1)
小倉関連面整備(西山その2)
開関連面整備(石塚その3)
大久保関連面整備(小根尾その3) 他工事11カ所
- ・ 管渠長寿命化工事

<普及状況>

(平成23年12月末)

区分	行政区域 人口	計画区域内 人口 A	処理区域内 人口 B	整備率 (B/A)	戸数 水洗化率
東宇治	68,613	67,962	60,443	88.9%	89.1%
洛南	124,376	123,770	93,860	75.8%	81.9%
合計	192,989	191,732	154,303	80.5%	84.7%

② 処理場建設事業費		1,004,000	0	下水10
------------	--	-----------	---	------

- ・ 改築更新事業
平成21~25年度 9・10池建設工事等
平成23~26年度 放流・流入ポンプ設備工事等

③ 流域下水道建設事業負担金		52,690	1,690	下水10
----------------	--	--------	-------	------

木津川流域下水道洛南浄化センター建設等負担金

平成24年度当初予算 事業概要

都市整備部

No.	事業名及び事業概要	事業費 / 一般財源 (前年度)	予算 説明書 ページ
-----	-----------	---------------------	------------------

7	井川排水機場整備事業費	雨水対策課 77,000 (201,000)	0 下水10 0)
---	--------------------	------------------------------	--------------

井川排水機場の改築更新に要する経費

<事業予定>

平成21~24年度

施設改築(耐震化含む)

8	新規 洛南処理区雨水排除整備計画策定事業 <債務負担行為設定>	雨水対策課	限度額 15,000 期間 24 ~ 25	2表
---	---	-------	--------------------------	----

洛南処理区における浸水防除を目的とし、公共下水道(雨水)事業認可取得に向け、雨水排除整備計画を策定

No.	事業名及び事業概要	事業費 / 一般財源 (前年度)	予算 説明書 ページ
-----	-----------	---------------------	------------------

簡易水道事業特別会計

501,300 71,221
(207,000 54,976)

給水状況

区分	24年度	23年度
給水戸数(戸)	115	117
給水人口(人)	251	250
年間給水量(m ³)	31,982	31,440

1 **簡易水道事業施設整備費**

446,325 23,888 簡水7
(152,755 7,228)

簡易水道の上水道事業への統合に向けた施設整備に要する経費

飲料水供給施設事業特別会計

7,700 7,382
(7,700 7,382)

給水状況

区分	24年度	23年度
給水戸数(戸)	17	17
給水人口(人)	10	10
年間給水量(m ³)	1,391	1,338

水道事業会計

配水計画

区分	24年度	23年度
年間総配水量(千m ³)	22,110	21,890
自己水 (千m ³)	6,633	6,567
府営水 (千m ³)	15,477	15,323

水道1

受託事業

280,751 — 水道1
(368,138 —)

下水道受託工事ほか

φ50~250mm L=3,550m

第6次新設拡張事業

74,677 — 水道1
(112,656 —)

送・配水管布設工事

φ50~400mm L=460m

平成24年度当初予算 事業概要

水道部

No.	事業名及び事業概要	事業費 / 一般財源 (前年度)	予算 説明書 ページ
	施設改良事業	311,510 (533,242)	— —) 水道1
	老朽管更新等に伴う配水管改良工事 φ50~200mm L=2,215m		
	配水管改良工事に伴う舗装本復旧工事 A=2,350㎡		
	配水施設改良工事 配水池等設備更新工事		
	拡充 防災対策事業【再掲】	134,959 (90,640)	— —) 水道1
	配水池耐震補強実施設計委託 1箇所		
	ポンプ場耐震補強工事 1箇所		
	老朽管更新等に伴う配水管改良工事 φ75~200mm L=1,710m		

～ 平成24年度 宇治市の家計簿 ～

一般会計の歳入歳出予算を1/10000にして、一般家計に例えた場合

収入 576万円 (前年度比33万円減)

給与などの収入	440万円	(前年度比38万円減)
親からの仕送り	66万円	(前年度比1万円減)
貯金からの引き出し	19万円	(前年度比9万円増)
ローンの借り入れ	51万円	(前年度比3万円減)
家や車のため	19万円	(前年度比9万円減)
生活資金のため	32万円	(前年度比6万円増)

支出 576万円 (前年度比33万円減)

生活費など	263万円	(前年度比3万円減)
子どもの教育費	137万円	(前年度比3万円減)
保険料・下水道料	54万円	(前年度 同額)
家の修繕や車の購入	43万円	(前年度比25万円減)
ローンの返済	52万円	(前年度 同額)
貯金への積み立て	2万円	(前年度比1万円減)
一時貸付金	25万円	(前年度比1万円減)

預貯金の残高 58万円 (前年度比17万円減)

ローンの残高 446万円 (前年度比8万円増)

平成24年度予算の概要

平成24年2月

宇治市政策経営部財務課

〒611-8501 宇治市宇治琵琶33

TEL 0774-22-3141(内線2101)

URL <http://www.city.uji.kyoto.jp>

e-mail zaimu@city.uji.kyoto.jp