

平成25年度

# **当初予算事業概要**

---

## 平成25年度部局別新規事業等一覧

平成25年度予算における新規事業、内容を充実した事業(拡充事業)について部局別に一覧表にしています

### 【記載例】

《新規》	平成25年度の新規事業
<拡充>	平成25年度において内容を充実した事業

・各事業の番号は、「平成25年度当初予算 事業概要」における部局別のNo.となっています

## 平成25年度当初予算 事業概要

平成25年度予算の事業概要を部局別に掲載しています

### 【記載例】

記載の順	会計別・部別・室別・課別としています
No.	部単位の連続番号としています
事業名及び事業概要	<div style="border: 1px solid black; padding: 2px; display: inline-block; margin-right: 5px;">新規</div> : 平成25年度の新規事業(当初予算対比) <div style="border: 1px solid black; padding: 2px; display: inline-block; margin-right: 5px;">拡充</div> : 平成25年度において内容を充実した事業(当初予算対比)
事業費	上段に本年度の事業費と一般財源を、下段の( )内に前年度の事業費と一般財源を記載しています
予算説明書ページ	[ 78 ] : 一般会計予算説明書 国保1 : 特別会計予算説明書 2表 : 各予算書の第2表債務負担行為

- ・表中の金額については千円単位で表示しています
- ・記載されている日程等については平成25年1月現在のものです

### 【イメージ】

No.	事業名及び事業概要	事業費 / 一般財源 (前年度)	予算説明書 ページ
1	<div style="border: 1px solid black; padding: 2px; display: inline-block; margin-right: 5px;">拡充</div> 国際交流関係事業 <span style="float: right; margin-right: 20px;">秘書課</span>	11,181 (9,156)	10,878 [44] 8,853
	市民とともに各種交流事業を実施し、国際化社会に向けた基盤づくりを行うために要する経費		
	① 咸陽市交流促進費 ・ 公式訪問団の派遣	1,532 716	1,532 [44]

平成25年度当初予算 部局別新規事業等一覧

事業名	所管課	事業費	ページ
<b>市長公室</b>			
1 国際交流関係事業			
<拡充> ②ヌワラエリヤ市交流促進費	秘書課	705	(47)
8 <<新規>> 市民と市長の対話ミーティング事業費	広報課	280	(50)
9 <拡充> 防災事業費	危機管理課	20,071	(50)
10 <<新規>> 地域防災力向上事業補助金	危機管理課	5,000	(50)
<b>政策経営部</b>			
1 <<新規>> 有料広告審査会運営費	政策推進課	979	(51)
4 <拡充> 将来戦略検討事業費	政策推進課	13,587	(51)
<b>市民環境部</b>			
3 <拡充> ふれあいセンター運営費	文化自治振興課	33,319	(55)
5 <拡充> 集会所維持管理費	文化自治振興課	51,488	(55)
6 <拡充> 民間集会所環境整備事業費補助金	文化自治振興課	5,500	(56)
8 <<新規>> 地域コミュニティ調査検討費	文化自治振興課	3,951	(56)
20 <<新規>> 全国お茶まつり開催負担金	農林茶業課	3,000	(59)
<b>市民環境部(産業政策室)</b>			
27 <<新規>> 観光振興計画推進事業費	商工観光課	249	(63)
28 <<新規>> 観光活性化事業臨時補助金	商工観光課	2,300	(63)
<b>市民環境部(環境政策室)</b>			
42 地球温暖化対策推進関係事業			
<<新規>> ⑤公共施設温室効果ガス削減対策事業費	環境企画課	12,000	(68)
<b>健康福祉部(地域福祉室)</b>			
26 <拡充> 地域活動支援センター等事業費	障害福祉課	30,882	(77)
31 <<新規>> 障害者虐待防止対策事業費	障害福祉課	300	(78)
32 <<新規>> 障害者自立支援医療費(育成医療)	障害福祉課	7,292	(78)
<b>健康福祉部(子育て支援室)</b>			
38 <拡充> 児童育成計画推進協議会運営費	こども福祉課	620	(80)
44 <拡充> 地域子育てひろば支援事業費	こども福祉課	588	(81)
50 <拡充> 地域子育て支援拠点事業費	こども福祉課	45,762	(83)
54 <拡充> 民間保育所運営経費	保育課	3,308,536	(84)
56 <拡充> 一時預かり事業費	保育課	34,554	(85)
58 <拡充> 民間保育所施設整備費	保育課	612,240	(85)
59 <拡充> 病児・病後児保育費	保育課	30,170	(86)
60 <拡充> 家庭的保育事業費	保育課	92,910	(86)
61 <拡充> 大久保保育所改築事業費	保育課	220,000	(86)

事業名	所管課	事業費	ページ
<b>健康福祉部(健康増進室)</b>			
83 《新規》未熟児訪問指導事業費	保健推進課	160	(93)
84 《新規》未熟児養育医療費給付費	保健推進課・年金医療課	17,706	(94)
87 <拡充>在宅要援護老人対策費	健康生きがい課	25,760	(94)
89 <拡充>老人園芸ひろば管理費	健康生きがい課	1,973	(95)
91 <拡充>高齢者活動事業費	健康生きがい課	2,020	(95)
101 <拡充>高齢者虐待対策事業費	健康生きがい課	800	(97)
104 《新規》高齢者日常生活支援事業費	健康生きがい課	4,500	(98)
105 《新規》高齢者成年後見制度助成費	健康生きがい課	2,500	(98)
106 《新規》高齢者アカデミー運営費	健康生きがい課	2,400	(99)
107 《新規》高齢者スポーツ大会開催費	健康生きがい課	4,000	(99)
108 《新規》介護予防施設整備費補助金	健康生きがい課	20,000	(99)
109 《新規》初期認知症総合相談支援事業費	健康生きがい課	9,000	(100)
111 《新規》地域福祉センター再整備事業費	健康生きがい課	4,000	(100)
115 《新規》前立腺がん検診費	健康生きがい課	6,260	(102)
《新規》孤立高齢者支援制度の創設		-	
《新規》住民基本台帳カードの無料交付		-	
<b>健康福祉部(国保年金室)</b>			
119 <拡充>福祉医療費支給費	年金医療課	436,350	(103)
125 <拡充>子育て支援医療費支給費	年金医療課	348,747	(104)
<b>建設部</b>			
1 《新規》橋梁長寿命化修繕事業費	道路建設課	60,480	(105)
12 《新規》榎島石橋地区周辺道路整備検討事業費	道路建設課	7,000	(109)
13 《新規》通学路安全対策事業費	道路建設課	25,000	(109)
15 《新規》大久保駅周辺地区整備事業費	道路建設課	158,204	(109)
22 《新規》市営住宅長寿命化計画策定費	住宅課	8,000	(113)
<b>都市整備部</b>			
9 <拡充>都市景観形成対策費	都市計画課	5,097	(116)
17 <拡充>耐震診断・耐震改修推進事業費	建築指導課	53,260	(119)
21 《新規》地域公共交通活性化事業費	交通政策課	8,000	(120)
22 <拡充>市営駐車場管理費	交通政策課	4,030	(120)
<b>教育部</b>			
4 《新規》教育振興基本計画策定費	教育総務費	3,818	(122)
5 《新規》教育研究支援創造事業費	教育総務費	7,029	(122)
12 <拡充>小学校・中学校・幼稚園維持整備事業	学校教育課	653,242	(124)
13 <拡充>小学校・中学校・幼稚園管理運営費	学校教育課	401,697	(125)
18 <拡充>小学校・中学校教材充実費	学校教育課	89,719	(126)
24 《新規》小倉小学校給食施設改築事業費	学校教育課	15,666	(127)
25 <拡充>中学校昼食提供事業費	学校教育課	6,530	(127)

事業名	所管課	事業費	ページ
33 <拡充> 教育研究費	教育指導課	2,277 (129)	
35 <拡充> 生徒指導研究推進費	青少年課	4,445 (130)	
45 <拡充> 各種大会事業補助金	生涯学習課	5,840 (132)	
48 <拡充> 公民館活動費	生涯学習課	3,022 (133)	
49 <<新規>> 木幡公民館計画修繕事業費	生涯学習課	12,000 (133)	
50 <<新規>> 小倉公民館計画修繕事業費	生涯学習課	2,359 (133)	

### 消防本部

2 <拡充> 専門職員養成費	消防総務課	4,064 (137)	
5 <拡充> 消防機械器具整備費	消防総務課	64,971 (138)	

### 後期高齢者医療事業特別会計

5 <拡充> 人間ドック受診補助金	年金医療課	7,675 (142)	
-------------------	-------	-------------	--

### 介護保険事業特別会計

4 地域支援事業費			
<拡充> ①複合型介護予防教室開催費	健康生きがい課	48,119 (143)	
<拡充> ②認知症地域支援事業費	健康生きがい課	8,405 (143)	
<拡充> ③家族介護者支援事業費	健康生きがい課	12,310 (143)	
<<新規>> ④認知症対応型共同生活介護事業所 家賃等助成事業費	介護保健課	14,080 (144)	

### 飲料水供給施設事業特別会計

1 <<新規>> 飲料水供給施設事業施設整備費	水道総務課	12,535 (146)	
-------------------------	-------	--------------	--

### 公共下水道事業特別会計

3 <<新規>> 財務会計システム整備事業 <債務負担行為設定>	下水道計画課	限度額 15,000 (147)	
-------------------------------------	--------	------------------	--

### <新規・拡充事業数>

<<新規>>	36 事業
<拡充>	39 事業

No.	事業名及び事業概要	事業費 / 一般財源 (前年度)	予算 説明書 ページ
-----	-----------	---------------------	------------------

1.	<b>【拡充】国際交流関係事業</b>	秘書課 11,181 (9,156)	10,878 [44] 8,853)
----	---------------------	--------------------------	-----------------------

市民とともに各種交流事業を実施し、国際化社会に向けた基盤づくりを行うために要する経費

① 咸陽市交流促進費		1,532	1,532 [44]
・ 公式訪問団の派遣	716		
・ 公式訪問団の受入	816		
② 【拡充】ヌワラエリヤ市交流促進費		705	705 [44]
・ 公式訪問団の受入	705		
③ カムループス市交流促進費		6,379	6,076 [44]
・ 公式訪問団の受入	1,591		
・ 学生訪問団の受入	287		
・ 中学生訪問団の派遣等	4,501		



<平成24年度 公式訪問団派遣>



<平成24年度 中学生訪問団派遣>

④ 国際親善協会補助金		2,500	2,500 [44]
⑤ 来訪者歓迎費		65	65 [44]

平成25年度当初予算 事業概要

市長公室

No.	事業名及び事業概要		事業費 / 一般財源 (前年度)	予算 説明書 ページ
2	<b>非常勤職員費</b>	人事課	356,099 (310,268)	344,108 [37] 295,974
	非常勤職員の任用に要する経費			
3	<b>臨時職員費</b>	人事課	27,000 (27,000)	27,000 [37] 27,000
	臨時職員の任用に要する経費			
	ワークシェアリング	20,000		
4	<b>職員研修費</b>	人事課	9,182 (9,350)	8,782 [37] 8,839
	人材育成計画に基づき、職員の資質向上のための研修を実施			

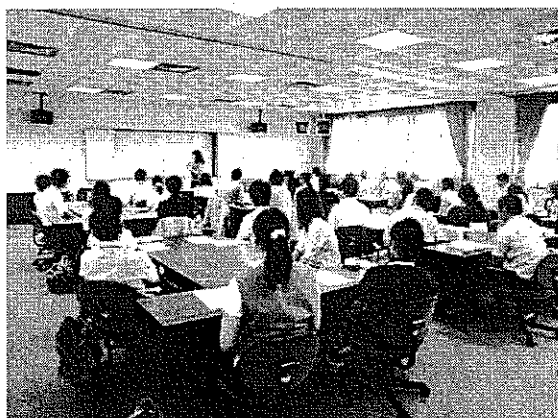

<平成24年度 新規採用職員第2次研修>

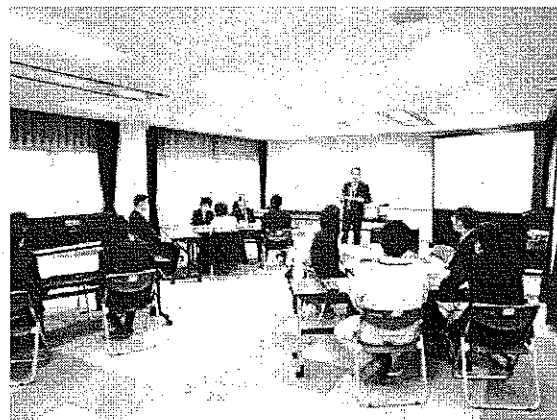

<平成24年度 監督者研修>

5	<b>職員健康管理費</b>	職員厚生課	20,723 (20,683)	20,723 [37] 20,683
	職員の健康増進、疾病予防のための各種健診・メンタルヘルス等の健康管理に要する経費			

No.	事業名及び事業概要	事業費 / 一般財源 (前年度)	予算 説明書 ページ
6	<b>情報管理関係事業</b> 広報課 個人情報保護審議会・情報公開審査会の運営等に要する経費	1,187 (1,195)	1,187 [38] 1,195
	① 個人情報保護審議会委員報酬 8人分	445	445 [38]
	② 情報公開審査会委員報酬 5人分	652	652 [38]
	③ 情報管理事務費	90	90 [38]
7	<b>広報活動関係事業</b> 広報課 幅広く市政情報を提供することにより、市民の市政に対する認識と理解を深め、市政への市民参加を促進する	56,637 (59,117)	51,783 [38] 55,654
	① 市政だより発行費 市政情報をより読みやすく、わかりやすく発信 ・毎月1日号・15日号を全戸配布	25,071	20,857 [38]
	② コミュニティ放送広報活動費 エフエム宇治放送(株)に委託し、市政情報番組 (「宇治市探検」・「声の市政だより」等)を放送し、 災害時には、災害・避難情報等の発信・伝達を行う	23,530	23,223 [38]
	③ 映像広報活動費 (株)京都放送に番組制作・放送を委託し、施策や施設、 文化・スポーツイベント等の市政情報を発信	3,178	3,045 [38]



<新春特別番組 ~山本市長 新年の抱負を語る~>



<さわやか宇治 ~宇治を創った太閤堤とは~>



平成25年度当初予算 事業概要

市長公室

No.	事業名及び事業概要	事業費 / 一般財源 (前年度)	予算 説明書 ページ
	④ 市民カレンダー等発行費 月々の行事予定や各家庭で必要とする市政情報を掲載した カレンダーを全戸配布 ・「ごみの分け方・出し方」「各種検(健)診と保健予防年間日程」 「各種相談あんない」「災害時避難場所・給水場所マップ」等を掲載	4,858      4,658	[ 38 ]
8	<b>新規</b> 市民と市長の対話ミーティング事業費  市民の参画・協働を推進するため、市民団体等の日常活動に市長が参加し、 市民と市長が意見交換を行うための経費	広報課      280	280 [ 38 ]
9	<b>拡充</b> 防災事業費  備蓄品更新、防災訓練実施、自主防災組織育成補助等に要する経費  【拡充】防災用備蓄品の充実・配置場所の拡大 小学校全22校へ配置  防災リーダー養成講習会の開催 地域防災活動の中心となる防災リーダーの養成	危機管理課      20,071 (40,519)	14,571 [ 42 ] 30,319
10	<b>新規</b> 地域防災力向上事業補助金  地域防災力向上の取り組みを行う町内会・自治会等に対して補助金を交付 補助率 3/4 (上限額 10万円)	危機管理課      5,000	5,000 [ 42 ]

## 平成25年度当初予算 事業概要

## 政策経営部

No.	事業名及び事業概要	事業費 / 一般財源 (前年度)	予算 説明書 ページ
1	<b>新規</b> 有料広告審査会運営費 市政だよりや市民カレンダーなどに掲載する広告を多角的な視点で審査する、有料広告審査会の運営に要する経費	政策推進課 979	979 [38]
2	<b>第5次総合計画第2期中期計画策定関係事業</b> 第5次総合計画第2期中期計画の策定等に要する経費	政策推進課 3,426 (827)	3,426 [40] (827)
	① 総合計画審議会委員報酬 39人分	2,155	2,155 [40]
	② 第5次総合計画及び中期計画事務費	1,271	1,271 [40]
3	<b>政策研究費</b> 複雑・多様化する市民ニーズに対応するため、行政課題の解決に向けて研究する経費	政策推進課 1,500 (1,500)	1,500 [40] (1,500)
4	<b>拡充</b> 将来戦略検討事業費 「宇治」を持続して発展する都市とするため、産業や観光など幅広い分野における将来戦略プランの策定等に要する経費	政策推進課 13,587 (0)	13,587 [40] (0)
5	<b>行政改革進行管理委員会運営費</b> 第5次行政改革進行管理委員会の運営に要する経費	行政改革課 318 (318)	318 [37] (318)

平成25年度当初予算 事業概要

総務部

No.	事業名及び事業概要	事業費 / 一般財源 (前年度)	予算 説明書 ページ
1	<b>安全・安心まちづくり推進事業費</b> 「宇治市安全・安心まちづくり条例」及び「宇治市防犯推進計画」に 基づく安全・安心なまちづくりの推進に要する経費 ・ 防犯に関する啓発、講演会の開催等 ・ 安全・安心まちづくり補助金等	総務課 1,136 (1,136)	636 [48] 636
2	<b>情報システム運営費</b> 情報システムの管理運営に要する経費 ・ バックアップソリューション導入	IT推進課 263,373 (244,263)	258,660 [38] 228,652
3	<b>情報システムセキュリティ強化費</b> ウィルス対応ソフト更新等セキュリティの強化に要する経費	IT推進課 13,595 (4,051)	13,419 [38] 4,051
4	<b>情報システム開発費</b> 情報システムの開発に要する経費 ・ 戸籍情報システム ・ 保育システム	IT推進課 270,596 (16,046)	270,596 [38] 16,046
5	<b>マップコミュニケーション事業費</b> WEB対応のデジタルマップを活用した行政情報等の配信	IT推進課 1,992 (8,992)	1,860 [38] 8,992
6	<b>京都府共同開発システム運営費</b> 京都府内の市町村で共同開発したシステム等の運営に要する経費	IT推進課 32,730 (31,921)	32,623 [38] 31,921

No.	事業名及び事業概要	事業費 / 一般財源 (前年度)	予算 説明書 ページ
-----	-----------	---------------------	------------------

7 公共施設情報ネットワークシステム運営費 IT推進課 62,897 60,710 [49]  
(95,771 95,771)

公共施設情報ネットワークシステムの管理運営に要する経費

8 庁舎維持管理関係事業 管財課 133,620 126,783 [40]  
(130,942 123,957)

市庁舎維持管理経費

事業名	25年度	24年度
庁舎管理事務費	4,919	4,917
電話等通信料	11,281	12,181
電話代のみ	11,100	11,100
庁舎清掃等委託費	38,662	39,184
庁舎環境整備事業費	8,048	8,053
庁舎関係施設使用料等	610	607
庁舎光熱水費	70,100	66,000
電気代のみ	45,100	42,000
合計	133,620	130,942

9 市有林造林事業費 管財課 4,441 2,347 [40]  
(4,831 3,038)

市有林の維持管理に要する経費

- ・ 枝打ち 0.30ha
- ・ 間伐 6.17ha
- ・ 出材委託

木材資源の利用を促進するため、間伐材の搬出及び売却を委託  
(木材の売却収入見込 500千円)

No.	事業名及び事業概要	事業費 / 一般財源 (前年度)	予算 説明書 ページ
10	<b>庁舎温室効果ガス削減対策事業費</b>	管財課 94,000 (50,000)	77,800 [40] 42,000
	庁舎から排出される温室効果ガスの削減を目指した対策を行う経費		
	庁舎ガス吸収式冷温水発生機更新	94,000	
	年間温室効果ガス排出量削減効果	約23.3t-CO <sub>2</sub>	
	(取組による温室効果ガス削減量)		
	21年度 太陽光発電システム追加設置	4.7t-CO <sub>2</sub>	} 削減量合計 155.3t-CO <sub>2</sub>
	照明器具交換等	72.8t-CO <sub>2</sub>	
	西館空調機更新等	23.1t-CO <sub>2</sub>	
	22年度 西館給湯設備改修	18.6t-CO <sub>2</sub>	
	23年度 議会棟照明器具交換	4.6t-CO <sub>2</sub>	
	24年度 議会棟冷温水発生機更新等	8.2t-CO <sub>2</sub>	
	25年度 庁舎冷温水発生機更新	23.3t-CO <sub>2</sub>	
11	<b>契約事務費</b>	契約課 1,457 (3,151)	1,339 [37] 1,206
	契約事務の執行に要する経費		
12	<b>入札監視委員会運営費</b>	契約課 277 (278)	277 [37] 278
	入札監視委員会の運営に要する経費		
13	<b>京都地方税機構負担金</b>	市民税課 納税課 117,812 (115,051)	117,812 [49] 115,051
	京都地方税機構への負担金		

## 平成25年度当初予算 事業概要

## 市民環境部

No.	事業名及び事業概要	事業費 / 一般財源		予算 説明書 ページ	
		(前年度)	(前年度)		
1	<b>古典の日推進事業費</b> 「古典の日」(11月1日)の普及啓発に要する経費	文化自治振興課	1,893 (1,263)	1,893 (1,263)	[40]
2	<b>文化センター管理運営費</b> 文化センターの管理運営に要する経費	文化自治振興課	137,663 (148,727)	112,473 (115,706)	[41]
3	<b>【拡充】ふれあいセンター運営費</b> ふれあいセンター(3館)の運営費  【拡充】耐震診断を実施	文化自治振興課	33,319 (20,039)	33,319 (18,039)	[45]
4	<b>コミュニティセンター運営費</b> コミュニティセンター(4館)の運営費  ・ 西小倉コミュニティセンター運営費 ・ 東宇治コミュニティセンター運営費 ・ 南宇治コミュニティセンター運営費 ・ 槇島コミュニティセンター運営費	文化自治振興課	68,434 (65,842)	59,981 (57,507)	[45]
5	<b>【拡充】集会所維持管理費</b> 集会所の維持管理経費  ・ 施設改修整備 ・ 空調機更新 ・ 【拡充】耐震診断 (14カ所)	文化自治振興課	51,488 (46,158)	50,078 (44,748)	[46]

平成25年度当初予算 事業概要

市民環境部

No.	事業名及び事業概要	事業費 / 一般財源 (前年度)	予算 説明書 ページ
6	<p><b>【拡充】民間集会所環境整備事業費補助金</b> 文化自治振興課</p> <p>町内会や自治会が自主運営している民間集会所の新築及び修繕事業補助</p> <ul style="list-style-type: none"> <li>・ 新築 補助率 1/3 (限度額 2,000)</li> <li>・ 増改築・修繕 補助率 1/2 (限度額 1,500)</li> <li>・ 公共下水道接続 補助率 2/3 (限度額 1,500)</li> <li>・ 【拡充】耐震診断 補助率 2/3 (限度額 100)</li> </ul>	5,500 (2,500)	5,500 [46] 2,500)
7	<p><b>地域社会貢献者表彰費</b> 文化自治振興課</p> <p>市民の自発的な善行や優れた活動により、地域社会へ貢献した個人・団体を表彰</p> <p>市制記念日(3月1日)に表彰式実施</p>	100 (100)	100 [46] 100)
8	<p><b>【新規】地域コミュニティ調査検討費</b> 文化自治振興課</p> <p>市全域のコミュニティ活動の基盤強化施策の検討とともに、地域力向上の方策を検討する委員会の運営及び調査研究に要する経費</p>	3,951	3,951 [46]
9	<p><b>源氏ろまん事業費</b> 文化自治振興課</p> <p>第23回紫式部文学賞・市民文化賞を含む「源氏ろまん2013」を開催</p>	25,680 (25,831)	16,220 [47] 23,771)
10	<p><b>市民交流ロビーコンサート開催費</b> 文化自治振興課</p> <p>開庁日の昼休みに市民交流ロビーを提供し、ミニコンサートを開催(年間17回予定)</p>	430 (443)	430 [47] 443)



平成25年度当初予算 事業概要

市民環境部

No.	事業名及び事業概要		事業費 / 一般財源 (前年度)	予算 説明書 ページ
11	<b>行政サービスコーナー運営費</b> 行政サービスコーナー(6カ所)の運営費	市民課	52,765 (52,871)	52,765 [51] 52,871)
12	<b>農地・水・環境保全向上対策事業費</b> 地域共同による農地・用水の保安全管理活動に対する支援	農林茶業課	345 (0)	296 [69] (0)
13	<b>宇治のこだわり農業支援事業費</b> 地域特産物振興と米の生産調整目標達成を図る取り組みに対する支援	農林茶業課	1,250 (1,250)	1,250 [69] 1,250)
14	<b>農業者戸別所得補償制度推進事業費</b> 宇治市農業再生協議会の運営に対する補助	農林茶業課	1,338 (1,338)	0 [69] (0)
15	<b>環境保全型農業支援事業費</b> 地球温暖化防止等に効果の高い営農活動に取り組む農業者を支援	農林茶業課	35 (35)	3 [69] (3)
16	<b>高品質茶推進事業補助金</b> 宇治茶製法の特徴である「手摘み」「覆下栽培」等の支援と環境にやさしい茶生産を推進するための補助	農林茶業課	6,250 (6,250)	3,750 [69] 4,250)



No.	事業名及び事業概要	事業費 / 一般財源		予算 説明書 ページ	
		(前年度)	(前年度)		
17	<b>茶・茶園品評会出品奨励費</b>	農林茶業課	6,051 (6,143)	3,551 4,643	[ 69 ]

全国・関西茶品評会にかかる出品奨励金と入賞報奨金の交付並びに宇治市茶・茶園品評会の入賞者表彰等に要する経費



<茶園品評会>

18	<b>優良茶園振興事業補助金</b>	農林茶業課	3,000 (3,000)	1,064 1,064	[ 69 ]
----	--------------------	-------	------------------	----------------	--------

茶園の新規造成及び優良品種への改植補助

19	<b>産地力向上推進事業補助金</b>	農林茶業課	600 (600)	300 300)	[ 69 ]
----	---------------------	-------	--------------	-------------	--------

市内産宇治茶の普及や品質向上を推進するための補助



<抹茶接待>

No.	事業名及び事業概要	事業費 / 一般財源 (前年度)	予算 説明書 ページ
-----	-----------	---------------------	------------------

20 **新規** 全国お茶まつり開催負担金 農林茶業課 3,000 3,000 [69]

平成25年度に宇治市を中心に開催される全国茶品評会及び  
全国お茶まつりの開催市負担金

第67回全国お茶まつり京都大会  
平成25年11月16日(土)～平成25年11月17日(日)

開催イベント

・全国お茶まつり大会式典

開催日 : 平成25年11月16日(土)

開催場所 : 宇治市文化センター

予定内容 : 全国茶品評会褒章授与等



<全国茶品評会>

・宇治茶の魅力発信イベント

開催日 : 平成25年11月16日(土)～平成25年11月17日(日)

開催場所 : 宇治市内(駅～宇治橋通～市役所周辺)

予定内容 : 手もみ製茶実演、出品茶試飲、講演会等

21 **鳥獣捕獲飼養対策費** 農林茶業課 2,149 1,365 [70]  
(24,136 338)

農林産物に被害を与える鳥獣の駆除等に要する経費

防護柵の災害復旧 1,000

No.	事業名及び事業概要	事業費 / 一般財源		予算 説明書 ページ
		(前年度)	(前年度)	
22	京都府労働者生活資金特別融資保証料利子補給金 商工観光課  京都府労働者生活資金特別融資・育児休業資金融資制度の利用者に対する助成	330 (350)	330 (350)	[ 67 ]
23	緊急雇用対策事業費 商工観光課  雇用情勢が急速に悪化する中で、地域の求職者等を対象にした雇用機会の創出や、一時的な雇用・就業機会を創出するために実施  実施期間：平成21～25年度（前年度に引き続き、1年間延長措置）	45,000 (90,000)	0 0	[ 68 ]
24	中小企業振興対策関係事業 商工観光課  中小企業の経営を支援するため、宇治市中小企業低利融資制度（マル宇融資制度）並びに株式会社日本政策金融公庫や京都府の融資制度に対する保証料・利子補給制度を実施する。 また、商店街等に対する支援事業、宇治商工会議所と連携した中小企業者に対する地域経済活性化のための各種施策についても継続実施する。	1,636,528 (1,633,595)	234,722 223,489	[ 71 ] [ 72 ]
	① 商業活力再生支援事業費 宇治商工会議所の商店街ネットワーク事業や地域産品販路開拓支援事業等に対する補助 ・海外販路開拓支援事業に対する補助（平成24～26年度の3年間）	3,000	2,000	[ 71 ]
	② 特定退職金共済制度補助金 宇治商工会議所が実施する特定退職金共済制度に加入する中小企業者への共済掛金補助	1,750	1,750	[ 71 ]
	③ 小規模事業経営改善事業補助金 宇治商工会議所が実施する小規模企業指導事業に対する補助	30,304	30,304	[ 71 ]
	④ 宇治市中小企業低利融資事業費（マル宇融資制度） 市内の中小企業者に低利での融資を行うとともに、保証料及び支払利子額の一部を補給することにより経営を支援	1,575,000	179,000	[ 71 ]

No.	事業名及び事業概要	事業費 / 一般財源 (前年度)	予算 説明書 ページ
-----	-----------	---------------------	------------------

マル宇融資制度の拡充を継続

- ・ 限度額 運転資金 15,000千円 ⇒ 20,000千円
- ・ 利率 2.3% ⇒ 1.8%

保証料補給補助

補給内容 保証料の1/2相当額

利子補給補助

補給内容 融資金利子の1.8%相当額(2年間)

宇治市中小企業低利融資制度に対する利子補給補助(平成25年度緊急融資分)

2表

<債務負担行為設定>

期間 25～28

限度額 融資金利子に相当する額(融資実行日から24ヵ月分)

⑤ 中小企業融資保証料・利子補給金

16,300

16,300 [72]

京都府融資及びマル経融資を借り入れた中小企業者に保証料・利子の一部を補給

- ・ 保証料補給補助

対象融資 (1) 京都府小規模企業おうえん融資(ベース枠に限る)

(2) 京都府創業支援・経営承継支援融資(創業一体型及び創業支援型に限る)

補給内容 保証料の1/2相当額

- ・ 利子補給補助

対象融資 株式会社日本政策金融公庫小規模事業者経営改善資金貸付制度(マル経)

補給内容 融資金利子の1.4%相当額(3年間)

⑥ 中小企業振興対策事業費

8,770

4,464 [72]

市内商店街・商工業団体が行う活性化対策・施設設置事業等に対する補助

⑦ 空き店舗活用支援事業費

1,404

904 [72]

市内商店街・商工業団体が行う空き店舗を活用した事業等に対する補助

No.	事業名及び事業概要	事業費 / 一般財源 (前年度)	予算 説明書 ページ
-----	-----------	---------------------	------------------

25	<b>観光振興関係事業</b>	商工観光課 52,721 (53,864)	45,188 46,589 [72]
----	-----------------	-----------------------------	-----------------------

観光客誘致のために、情報の提供、宣伝を強化し、観光宇治のイメージアップを図る

①	観光センター管理運営費 観光センターの管理運営経費	26,698	26,658 [72]
---	------------------------------	--------	-------------

②	市営茶室管理運営費 市営茶室「対鳳庵」の管理運営経費	11,586	4,093 [72]
---	-------------------------------	--------	------------

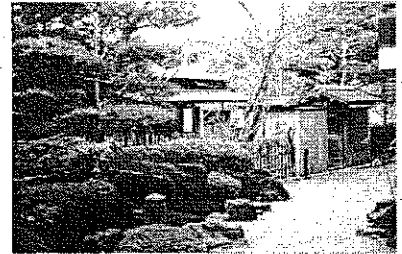

③	観光協会補助金 観光案内所(JR宇治駅・近鉄大久保駅)の管理運営、 鶺鴒事業、宇治川花火大会、観光ボランティアガイド の運営など、宇治市観光協会の実施する各種事業に 対する補助等	14,437	14,437 [72]
---	---	--------	-------------

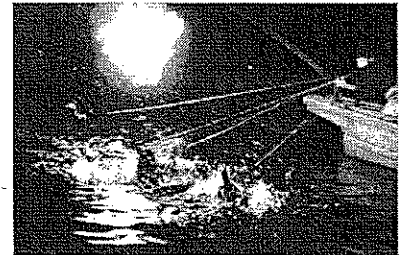

26	<b>こまかげの道整備事業費</b>	商工観光課 2,384 (0)	1,384 0 [71]
----	--------------------	-----------------------	-----------------

観光資源の有効活用を目的とした道路整備を実施

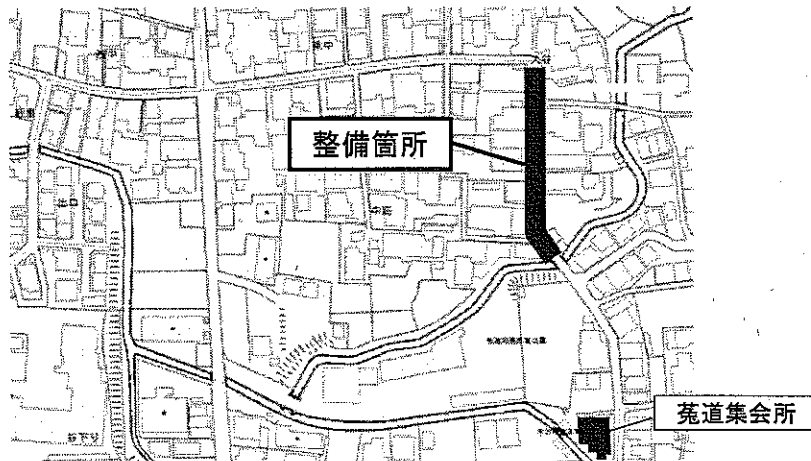

No.	事業名及び事業概要	事業費 / 一般財源 (前年度)	予算 説明書 ページ
-----	-----------	---------------------	------------------

27 **新規** 観光振興計画推進事業費 商工観光課 249 249 [72]

観光振興計画の進行管理及び計画に基づいた戦略的な事業を展開するための経費

- ・ 計画推進委員会の運営 146
- ・ Wi-Fi環境の整備 103  
観光客の利便性の向上と誘客促進を図るため、JR宇治駅前観光案内所及び観光センターに整備

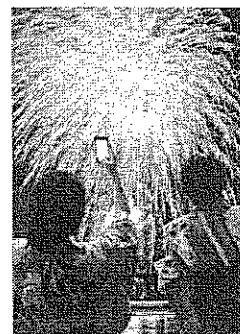

28 **新規** 観光活性化事業臨時補助金 商工観光課 2,300 2,300 [72]

観光振興に寄与するイベントや誘客に向けた広報等に対する支援を実施

- ・ 観光活性化事業臨時補助金 2,000  
対象 : 観光に寄与するイベント等への支援  
補助率 : 1/2 (上限500千円)
- ・ 観光広報等支援臨時補助金 300  
観光ルートマップ、体験型ガイド等のパンフレット作成に対する支援

29 消費生活講座開催費 商工観光課 232 232 [72]  
(265 265)

啓発を必要とする消費生活関連の講座を開催

No.	事業名及び事業概要	事業費 / 一般財源 (前年度)	予算 説明書 ページ
30	<b>新産業創出関係事業</b>	産業推進課	
	地域経済の活性化と雇用機会の拡大を図るため、本市の新たな産業基盤を創出する事業を支援	49,750 (74,948)	33,250 [73] 59,440
	① 企業立地促進助成事業費	30,950	30,950 [73]
	地域経済の活性化と雇用機会の創出を図るために、市内に新たに事業場を設置・増設する企業への助成		
	・ 設置助成 (上限30,000千円) 投下固定資産額の1/10 情報関連産業、自然科学研究所及び先端産業に属する製造業 (ただし、上記に属しない製造業等の上限は10,000千円)		
	・ 操業支援助成 (上限50,000千円) 土地以外の固定資産税相当額の助成 1年目75%以内、2年目50%以内、3年目25%以内		
	・ 雇用創出助成 (上限30,000千円) 新たに1年間継続して雇用された市内在住雇用者1人につき300千円		
	② 展示会出展支援助成事業費	3,500	2,000 [73]
	市内中小企業者が開発した製品等を展示会に出展する経費の1/2を助成		
	・ 助成期間 一企業に対して3年まで		
	・ 助成上限額 1,000千円(単年度400千円)		
	③ 中小企業育成支援事業費	300	300 [73]
	市内中小企業が実施する技術者等の人材育成を支援		
	④ ベンチャー企業育成支援事業費	14,300	0 [73]
	育成工場入居企業及び市内ベンチャー企業に対する支援事業		
	⑤ 中小企業技術開発促進助成事業費	700	0 [73]
	市内中小企業者の技術革新を推進するための支援		
31	<b>産業振興センター運営費</b>	産業推進課	
	産業振興センターの運営費	6,071 (6,262)	225 [73] 58)

平成25年度当初予算 事業概要

市民環境部  
(人権政策室)



No.	事業名及び事業概要	事業費 / 一般財源 (前年度)	予算 説明書 ページ
32	<b>人権啓発事業費</b> 人権啓発課  人権週間記念事業の実施、人権講座等の開催、啓発情報紙の配布、啓発物品等の作成	4,505 (4,572)	2,080 [49] 2,121
33	<b>コミュニティワークうじ館・こはた館活動関係事業</b> 人権啓発課  コミュニティワークうじ館・こはた館において「地域福祉の推進」と「さまざまな人権問題の解決」に向けた相談事業・学習活動・啓発交流活動を実施	15,563 (15,796)	10,040 [58] 8,989
	① コミュニティワークうじ館・こはた館啓発交流活動 推進事業費	5,427	2,546 [58]
	② コミュニティワークうじ館・こはた館地域福祉活動 推進事業費	10,136	7,494 [58]
34	<b>男女共同参画施策推進関係事業</b> 男女共同参画課  男女共同参画支援センターにおいて、学習機会の提供、相談、市民活動支援、情報提供、調査研究等を実施	15,307 (15,564)	13,772 [47] 13,663
	① 男女共同参画施策推進費	3,164	2,146 [47]
	② 男女共同参画支援センター運営費	12,143	11,626 [47]
	市民等企画事業(市民企画事業奨励事業等)を再構築 ・ 男女共同参画支援センター中心の活動から、市内各地の活動へ拡大 地域に根ざした男女共同参画を推進するため、身近な暮らしの場である 地域においても、市民等と連携・協働して、男女共同参画を促進する取り 組みを支援		
35	<b>JR宇治駅前市民交流プラザ運営費</b> 男女共同参画課  JR宇治駅前市民交流プラザの運営費	10,513 (10,257)	4,529 [48] 4,330



平成25年度当初予算 事業概要

市民環境部  
(環境政策室)

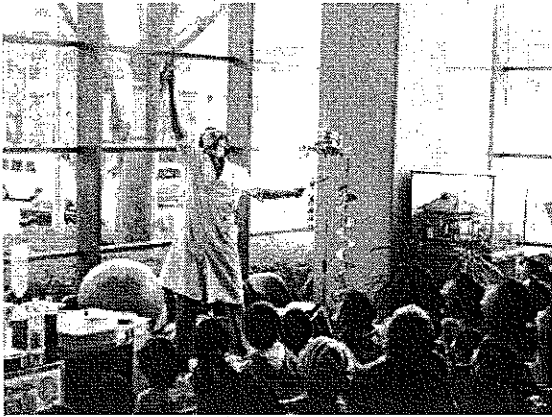
No.	事業名及び事業概要	事業費 / 一般財源 (前年度)	予算 説明書 ページ
36	<b>浄化槽設置整備事業費補助金</b> 浄化槽の設置に対する補助	環境企画課 4,154 (6,834)	1,400 [44] 2,302
37	<b>環境監視費</b> 大気、水質、騒音等の測定調査を実施	環境企画課 2,421 (2,286)	2,421 [44] 2,286
38	<b>発生源監視費</b> 工場・事業場の排水、騒音、振動等の監視に要する経費	環境企画課 1,269 (1,352)	1,269 [44] 1,352
39	<b>自動車排出ガス監視測定局運営費</b> 大気質監視測定機器の保守点検等を実施	環境企画課 17,215 (4,687)	0 [44] 0
40	<b>ISO14001推進費</b> ISO14001自己適合宣言に要する経費	環境企画課 48 (1,082)	48 [44] 1,082
41	<b>エコファミリー推進事業費</b> 家庭における省エネ・省資源への意識啓発・取組を促進	環境企画課 97 (112)	97 [44] 112

No.	事業名及び事業概要	事業費 / 一般財源 (前年度)	予算 説明書 ページ
42	<p><b>地球温暖化対策推進関係事業</b></p> <p>宇治市第2次地球温暖化対策地域推進計画等に基づく地球温暖化対策を推進するための経費</p>	<p>環境企画課</p> <p>35,225 (23,757)</p>	<p>30,159 [44] 22,527)</p>
	<p>① 地球温暖化対策推進事業費 「環境フェスタ」の開催 平成26年3月(予定)</p>	<p>371</p>	<p>371 [44]</p>
			
	<p>＜環境フェスタ＞</p>		
	<p>② 地球温暖化対策推進パートナーシップ会議運営費 地球温暖化対策の中心組織として啓発活動を実施</p>	<p>230</p>	<p>164 [44]</p>
			
	<p>＜家庭の省エネ相談所＞</p>		
	<p>③ 太陽光発電システム設置事業費補助金 助成額 1kWあたり1万5千円又は2万円 (上限額 10万円) 1件あたり年間温室効果ガス排出量削減効果 約1.18t-CO<sub>2</sub></p>	<p>20,545</p>	<p>20,545 [44]</p>

No.	事業名及び事業概要	事業費 / 一般財源 (前年度)	予算 説明書 ページ
-----	-----------	---------------------	------------------

- ④ 緑のカーテン推進事業費 2,079 1,079 [44]  
 ゴーヤ・アサガオを用いて直射日光を遮ることで、  
 冷房負荷を低減させ、温室効果ガスの削減を図る  
 (約100ヵ所で実施予定)

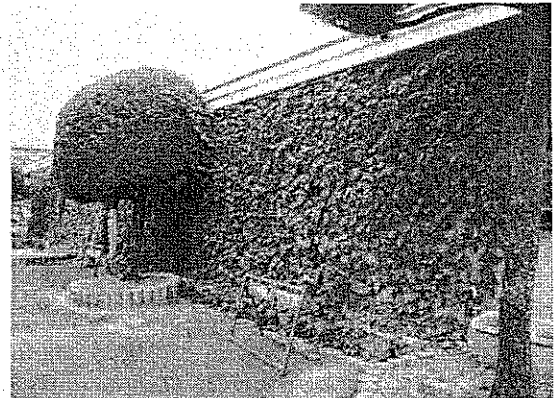
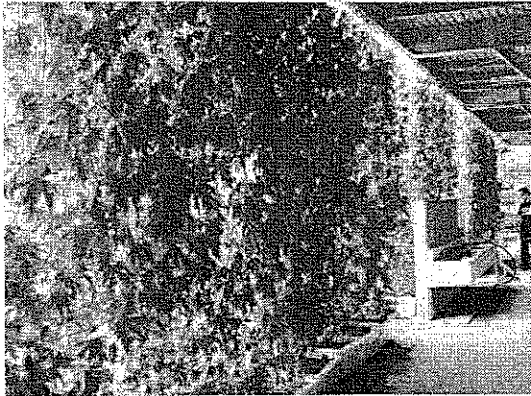

<南宇治中学校での取り組み>

- ⑤ 【新規】公共施設温室効果ガス削減対策事業費 12,000 8,000 [44]  
 温室効果ガスの削減を図るため、各公共施設において  
 LED照明への付替え工事を実施  
 年間温室効果ガス排出量削減効果 約20.6t-CO<sub>2</sub>

- 43 狂犬病予防費 環境企画課 2,185 0 [65]  
 (2,218 0)

犬の適正な飼育についての指導、狂犬病予防注射、登録事務等を実施

- 44 斎場施設運営費 環境企画課 71,159 3,000 [65]  
 (70,788 3,000)

宇治市斎場の運営に要する経費

No.	事業名及び事業概要	事業費 / 一般財源 (前年度)	予算 説明書 ページ
-----	-----------	---------------------	------------------

45	<b>城南衛生管理組合分担金</b>	ごみ減量推進課	1,587,400	1,587,400	[ 66 ]
			(1,556,757)	1,556,757)	[ 67 ]
	ごみ処理分		1,173,830		
	し尿処理分		413,570		

46	<b>清掃車両維持管理費</b>	ごみ減量推進課	62,785	41,171	[ 66 ]
			(37,760)	15,478)	

清掃車両の維持管理及び更新に要する経費

- ・ 低公害車導入 32,000  
ハイブリッド車4台



<パッカー車>

47	<b>清掃業務事務費</b>	ごみ減量推進課	10,732	6,917	[ 66 ]
			(9,794)	6,956)	



清掃業務に要する経費



<ふれあい収集>

平成25年度当初予算 事業概要

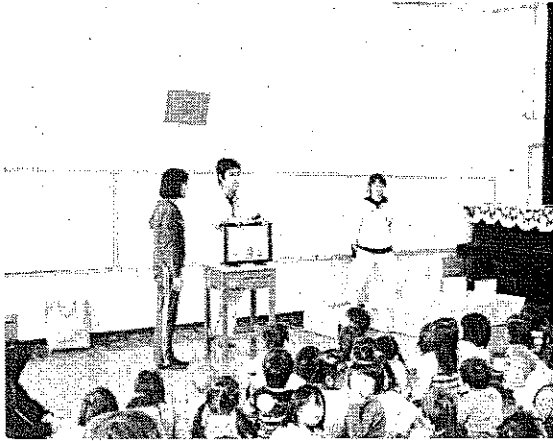
市民環境部  
(環境政策室)

No.	事業名及び事業概要	事業費 / 一般財源		予算 説明書 ページ
		(前年度)	(前年度)	
48	びん・ペットボトル・発泡トレイ類収集 運搬委託費 家庭から排出される容器包装の分別収集運搬委託に要する経費	69,375 (69,375)	69,375 (69,375)	[66]
49	リサイクル事業費 ごみ減量やリサイクル等、市民への啓発等にかかる経費	2,349 (2,461)	2,349 (2,461)	[66]
 <p>&lt;環境学習&gt;</p>		 <p>&lt;資源ごみの回収拠点&gt;</p>		
50	一般廃棄物埋立処分業務委託費 臨時収集の一般廃棄物の処分委託経費	7,950 (8,550)	7,950 (8,550)	[66]
51	(財)宇治廃棄物処理公社補助金 浸出水処理施設の管理費等補助金	7,089 (7,089)	7,089 (7,089)	[66]
52	不燃物収集運搬委託費 不燃ごみの収集運搬委託に要する経費	152,900 (149,500)	152,900 (149,500)	[66]

No.	事業名及び事業概要	事業費 / 一般財源 (前年度)	事業費 / 一般財源 (前年度)	予算 説明書 ページ
53	<b>古紙回収事業費</b>	ごみ減量推進課	50,348 (50,714)	49,042 [66] 50,714
	町内会・自治会等への報償金等 ・ 報償金 5円/kg			
54	<b>ごみ減量化促進対策費</b>	ごみ減量推進課	768 (1,460)	768 [66] 1,460
	家庭用生ごみ処理機等の購入に対する補助金 ・ 堆肥化容器購入補助 1基あたり上限 4,000円 ・ 堆肥化機器購入補助 1基あたり上限 20,000円			
55	<b>溝土収集運搬委託費</b>	ごみ減量推進課	7,000 (5,700)	7,000 [66] 5,700
	町内会等の溝清掃により生じる溝土の収集運搬委託に要する経費			
56	<b>廃家電運搬委託費</b>	ごみ減量推進課	800 (864)	638 [66] 724
	不法投棄された廃家電の運搬委託経費			
57	<b>可燃物収集運搬委託費</b>	ごみ減量推進課	65,940 (68,140)	65,940 [66] 68,140
	可燃ごみの一部収集運搬委託に要する経費			

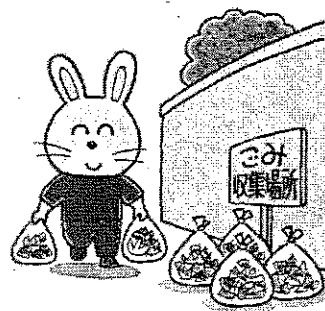

平成25年度当初予算 事業概要

健康福祉部  
(地域福祉室)

No.	事業名及び事業概要	事業費 / 一般財源 (前年度)	予算 説明書 ページ
1	<b>民生児童委員活動助成費等</b> 民生児童委員事務費 宇治市民生委員推薦会委員報酬 10人分 民生児童委員活動助成費 民生児童委員改選事務費	地域福祉課 39,553 (37,922)	20,120 [54] 18,542 [55]
2	<b>くらしの資金貸付事業費</b> 社会福祉協議会に委託 貸付限度 100千円 貸付対象: 生活保護基準収入の1.8倍以内の世帯 貸付時期: 夏期 7月、年末 12月の年2回	地域福祉課 6,650 (6,580)	2,129 [55] 2,704
3	<b>社会福祉協議会活動助成金</b> 学区福祉委員会活動事業補助金 ふれあい福祉センター事業補助金 その他運営補助金等	地域福祉課 60,743 (58,547)	59,764 [55] 57,568
4	<b>住宅支援給付事業費</b> 解雇等により住居を失った離職者等に対して、就職活動に必要となる安定した住宅を確保するための住宅手当を支給し、生活の再建を支援	地域福祉課 17,345 (19,688)	0 [55] 0
5	<b>生活保護申請者つなぎ立替金貸付事業費</b> 生活保護の申請から決定までの間のつなぎ資金として一世帯あたり3万円を限度として無利子貸付を実施	生活支援課 4,000 (4,000)	0 [55] 0
6	<b>中国残留邦人生活支援事業費</b> 中国残留邦人等の老後の生活の安定をはかるため、生活支援給付や身近な地域における日本語教室等の生活支援事業を実施	生活支援課 65,620 (62,967)	15,126 [55] 14,554

平成25年度当初予算 事業概要

健康福祉部  
(地域福祉室)

No.	事業名及び事業概要	事業費 / 一般財源 (前年度)	予算 説明書 ページ
7	<b>生活保護扶助費</b>	生活支援課	
		4,420,000	1,027,870 [62]
		(4,320,000)	1,000,080 [63]
	生活扶助等		
	生活保護世帯(月平均見込)約1,950世帯		
8	<b>障害者介護給付費等支給認定審査会運営費</b>	障害福祉課	
		3,954	1,900 [55]
		(5,567)	2,701)
	障害者等の介護給付費等の支給申請に対し、障害者等の障害程度 区分に関する審査判定業務を行う審査会を運営		
	審査会は委員 20人で構成 (任期 2年)		
9	<b>障害者福祉サービス利用者負担の軽減措置</b>	障害福祉課	
		18,710	9,999 [56]
	宇治市独自の利用者負担軽減措置については、平成25年度も継続 (障害者自立支援法の改正により、平成25年4月1日から障害者総合 支援法が施行)		
	<b>利用者負担軽減額</b>		
	・ 補装具	2,535	
	・ 地域生活支援事業(移動支援・日中一時支援等)	14,755	
	・ 地域生活支援事業(日常生活用具給付)	1,420	



No.	事業名及び事業概要	事業費 / 一般財源 (前年度)	予算 説明書 ページ
-----	-----------	---------------------	------------------

障害福祉サービス利用者負担等の軽減措置

所得階層区分	利用者負担上限月額				地域生活支援事業 利用者負担率			
	障害福祉サービス		補装具		移動支援・日中一時支援等		日常生活用具	
	障害者	障害児	障害者	障害児	障害者	障害児	障害者	障害児
生活保護	0円	0円	0円	0円	0%	0%	0%	0%
市民税非課税	0円	0円	0円	0円	0%	0%	0%	0%
市民税課税	市民税所得割16万円未満	9,300円	0円	0円	2.5%	1.2%	5%	5%
	市民税所得割16万円以上	37,200円	4,600円	37,200円				
	市民税所得割28万円未満		18,600円					
	市民税所得割28万円以上	37,200円	給付対象外					
	一定所得(市民税所得割46万円)以上							

※網掛け部分は宇治市独自軽減

10	<b>特別障害者手当等給付費</b>	障害福祉課	116,832 (103,465)	29,264 (25,900)	[55]
----	--------------------	-------	----------------------	--------------------	------

「特別障害者手当」

- ・心身の重度の障害のため、日常生活において常時、特別の介護を要する20歳以上の在宅重度障害者に支給(月額 26,260円)

「障害児福祉手当」

- ・日常生活において常時の介護を要する20歳未満の在宅重度障害児に支給(月額 14,280円)

「経過的福祉手当」

- ・特別障害者手当及び障害基礎年金のいずれも受給できない重度障害者に対して経過的措置として支給(月額 14,280円)

11	<b>福祉タクシー扶助費</b>	障害福祉課	36,857 (38,461)	36,857 (38,461)	[56]
----	------------------	-------	--------------------	--------------------	------

外出困難な重度心身障害者等の生活行動範囲の拡大及び社会参加の促進を図るため、タクシー料金の一部を助成(月額 1,200円)

平成25年度当初予算 事業概要

健康福祉部  
(地域福祉室)

No.	事業名及び事業概要	事業費 / 一般財源 (前年度)	予算 説明書 ページ
12	<p><b>各種自己負担助成金</b></p> <p>障害福祉課 年金医療課</p> <p>身体障害者手帳等の交付を申請する際、特別障害者手当認定請求の際及び障害基礎年金の裁定請求の際に必要な診断書料を助成 1件につき 3,000円を上限</p>	<p>3,900 (4,014)</p>	<p>3,900 [56] 4,014</p>
13	<p><b>重度身体障害者訪問入浴サービス事業費</b></p> <p>障害福祉課</p> <p>家族等による入浴介護が困難な在宅の重度身体障害者(児)に対し、移動入浴車による訪問入浴サービスを実施(月4回限度)</p>	<p>5,760 (5,520)</p>	<p>2,703 [56] 2,825</p>
14	<p><b>障害者施設等通所交通費助成金</b></p> <p>障害福祉課</p> <p>障害者施設等に通所する障害者に交通費の一部を助成</p>	<p>5,562 (7,510)</p>	<p>5,562 [56] 7,510</p>
15	<p><b>心身障害者介護支援(レスパイトサービス)事業費</b></p> <p>障害福祉課</p> <p>在宅の心身障害者を介護している保護者の負担軽減を図るため、心身障害者の一時的な介護を実施 利用料: 1時間あたり 450円、1泊あたり 4,500円 実施場所: 宇治作業所(五ヶ庄二番割) 宿泊ホーム(木幡御蔵山)</p>	<p>3,909 (3,909)</p>	<p>3,909 [56] 3,909</p>
16	<p><b>障害者介護給付費</b></p> <p>障害福祉課</p> <p>障害程度が一定以上の人の自立生活に必要な居宅介護・生活介護・短期入所等の福祉サービス提供にかかる費用を給付</p>	<p>1,776,869 (1,558,112)</p>	<p>446,941 [56] 391,851</p>

No.	事業名及び事業概要	事業費 / 一般財源		予算 説明書 ページ	
		(前年度)	(前年度)		
17	<b>障害者訓練等給付費</b>	障害福祉課	471,814 (431,109)	117,954 (112,442)	[ 56 ]
	身体的または社会的なリハビリテーションや就労移行支援・就労継続支援の福祉サービス提供にかかる費用を給付				
18	<b>障害者自立支援医療費</b>	障害福祉課	244,246 (236,052)	70,214 (66,495)	[ 56 ]
	更生医療・精神通院医療等の経費				
	<b>障害者自立支援医療特別対策の継続</b>				
	事業費: 京都府制度分		3,137 (府1/2 市1/2)		
	対象: 在宅酸素療法やストマ周辺部位の感染防止等を対象に自己負担上限を設定し超過分について助成				
19	<b>障害者補装具費</b>	障害福祉課	41,984 (36,840)	12,398 (10,798)	[ 56 ]
	身体障害者の義肢・装具・車いす等の購入または修理に要する費用を支給				
20	<b>障害者コミュニケーション支援事業費</b>	障害福祉課	7,137 (6,842)	3,348 (3,501)	[ 56 ]
	聴覚障害者のコミュニケーションを支援するため、手話通訳者や要約筆記奉仕員を派遣				
21	<b>障害者日常生活用具費</b>	障害福祉課	55,581 (53,916)	27,006 (29,178)	[ 56 ]
	日常生活用具(ストマ用装具・特殊寝台・入浴補助用具等)の購入に要する費用を支給				
22	<b>障害者移動支援事業費</b>	障害福祉課	82,995 (114,938)	38,945 (64,034)	[ 56 ]
	地域における自立生活及び社会参加を支援するため、ガイドヘルパー利用に要する費用を支給				

平成25年度当初予算 事業概要

健康福祉部  
(地域福祉室)

No.	事業名及び事業概要	事業費 / 一般財源 (前年度)	予算 説明書 ページ
23	<p><b>障害者日中一時支援事業費</b></p> <p>障害者等の家族の就労支援や一時的な休息を目的に、障害者等に活動の場を提供し、社会に適応するための日常的な訓練等を支援</p>	<p>障害福祉課</p> <p>77,637 (83,797)</p> <p>36,430 42,880</p>	[ 56 ]
24	<p><b>障害者相談支援事業費</b></p> <p>障害者等が自立した日常生活や社会生活を営むことができるよう、各種相談に応じて必要な情報提供等を実施</p> <p>実施場所：障害者生活支援センター（五ヶ庄二番割）</p>	<p>障害福祉課</p> <p>17,790 (16,993)</p> <p>17,137 16,774</p>	[ 56 ]
25	<p><b>障害者生活支援事業費</b></p> <p>中途失明者点字講習会や精神障害者の社会復帰を目標としたグループワーク事業を実施</p>	<p>障害福祉課</p> <p>2,987 (2,993)</p> <p>1,401 1,532</p>	[ 56 ]
26	<p><b>地域活動支援センター等事業費</b></p> <p>地域生活支援の促進を図ることを目的とし、創作的活動又は生産活動の機会提供や社会との交流促進等の事業を実施</p> <p>実施場所：「むすび」（五ヶ庄平野）ほか</p> <p>【拡充】他の日中活動サービスとの重複利用を対象(上限4日/月)</p>	<p>障害福祉課</p> <p>30,882 (29,515)</p> <p>28,377 28,616</p>	[ 56 ]
27	<p><b>知的障害施設入所者医療費負担緩和事業費</b></p> <p>知的障害者施設への入所者に対して、原則3割である医療費の自己負担を1割に軽減（平成21年3月末までの暫定措置を延長）</p>	<p>障害福祉課</p> <p>85 (160)</p> <p>43 80</p>	[ 56 ]
28	<p><b>手話奉仕員養成講座開設事業費</b></p> <p>聴覚障害者のコミュニケーション支援を行う手話奉仕員の養成講座を実施</p> <p>市民募集の受講者を対象にした基礎課程 年46時間予定</p>	<p>障害福祉課</p> <p>804 (793)</p> <p>378 406</p>	[ 56 ]

平成25年度当初予算 事業概要

健康福祉部  
(地域福祉室)

No.	事業名及び事業概要	事業費 / 一般財源 (前年度)	予算 説明書 ページ
29	身体障害者相談員設置事業費 障害福祉課	594 (594)	594 [ 56 ]
30	知的障害者相談員設置事業費 障害福祉課	137 (137)	137 [ 56 ]
	身体障害者及び知的障害者相談員による相談・指導等に要する経費		
31	<b>新規</b> 障害者虐待防止対策事業費 障害福祉課	300	150 [ 56 ]
	一時的な保護を目的として、虐待を受けた障害者を施設に措置入所させるための経費		
32	<b>新規</b> 障害者自立支援医療費（育成医療） 障害福祉課	7,292	1,832 [ 56 ]
	京都府からの権限委譲に伴う、身体に障害のある18歳未満の児童等の医療費の一部及び自己負担上限額を超える経費を扶助		
33	心身障害者扶養共済掛金 障害福祉課	291 (1,012)	291 [ 59 ] 1,012
	心身障害者を扶養する保護者が加入者となり、加入者が死亡または重度障害になった場合に、心身障害者に対し終身にわたって年金を支給する京都府心身障害者扶養共済制度の掛金の一部助成を実施		
34	障害児通所給付費 障害福祉課	171,075 (143,932)	43,211 [ 59 ] 36,057
	児童デイサービス及び障害児相談に要する経費		

No.	事業名及び事業概要	事業費 / 一般財源 (前年度)	予算 説明書 ページ
-----	-----------	---------------------	------------------

35 宇治市奨学資金貸与費 こども福祉課 9,012 4,963 [55]  
(9,012 5,178)

高等学校(国公立)	6,600円(月額)
高等学校(私立)	13,500円(月額)
大学(国公立)	21,000円(月額)
大学(私立)	30,000円(月額)
高等専門学校(1年~3年)	6,600円(月額)
高等専門学校(4年~5年)	12,000円(月額)

36 児童手当費 こども福祉課 3,214,367 492,633 [59]  
(2,760,516 425,812)

家庭等における生活の安定に寄与するとともに、次代の社会を担う児童の健やかな成長に資するため手当を支給

支給対象	支給額(月額)
3歳未満	15,000円
3歳以上小学校修了前	
第1子、第2子	10,000円
第3子以降	15,000円
中学生	10,000円
所得制限額以上の世帯	5,000円
〔夫婦、児童2人の4人世帯の場合は960万円(収入ベース)〕	

37 児童扶養手当費 こども福祉課 805,981 537,508 [59]  
(802,538 535,237)

父又は母と生計を同じくしていない児童が育成される家庭の生活の安定と自立の促進に寄与するため手当を支給

児童1人の場合(月額)

全部支給 41,430円  
一部支給 所得に応じ、41,420円~9,780円

2人目 5,000円 加算  
3人目以降 3,000円 加算

平成25年度当初予算 事業概要

健康福祉部  
(子育て支援室)

No.	事業名及び事業概要	事業費 / 一般財源		予算 説明書 ページ
		(前年度)	(年度)	

38 **児童育成計画推進協議会運営費** こども福祉課 620 620 [59]  
(129) (129)

児童育成計画に基づく施策の総合的かつ計画的な推進とともに、  
子ども・子育て関連三法案への対応に向けた会議を開催

**子ども・子育て支援事業計画策定業務委託事業** 限度額 4,000 2表  
**<債務負担行為設定>** 期間 25～26

平成25年度 ニーズ調査  
平成26年度 計画策定

39 **ファミリー・サポート・センター運営費** こども福祉課 5,861 2,931 [59]  
(5,821) (2,911)

仕事と育児を両立させながら安心して働くことができる環境をつくるため、  
育児の援助を行いたい人と育児の援助を受けたい人からなる会員組織  
「ファミリー・サポート・センター」を運営し、地域における育児に関する  
相互援助活動を実施

登録受付: ファミリー・サポート・センター  
(JR宇治駅前市民交流プラザ ゆめりあ うじ3階)

受付時間: 月～金・第2土曜日 9:00～17:00 (祝日は除く)

利用料金: 1時間 700円～ (時間帯などにより異なる)

活動内容: 「子育てを手伝ってほしい人(依頼会員)」からの  
依頼を受けて、同センターの講習を受けた援助  
会員が子育てをサポート

40 **来庁者こども一時預かりコーナー運営費** こども福祉課 3,836 3,836 [59]  
(3,856) (3,856)

市庁舎内において、来庁者のこどもを一時的に預かるキッズコーナーの  
運営費(保育士2人を配置)

受付時間: 開庁日の 9:00～16:30

平成25年度当初予算 事業概要

健康福祉部  
(子育て支援室)

No.	事業名及び事業概要	事業費 / 一般財源 (前年度)	予算 説明書 ページ
-----	-----------	---------------------	------------------

41	<b>こどもショートステイ事業費</b>	こども福祉課	589 (645)	223 (197)	[ 59 ]
----	----------------------	--------	--------------	--------------	--------

保護者が入院や出張、育児疲れなどの理由により、一時的に家庭で子育てが困難となった場合に、児童養護施設等で一定期間養育を実施

利用期間：原則として7日以内

利用料：1人につき1日 5,350円以内

実施施設：桃山学園(伏見区 児童養護施設)

→ おおむね 3歳から小学校修了前まで

京都大和の家(精華町 児童養護施設・乳児院)

→ 生後 2ヵ月から小学校修了前まで

42	<b>ひとり親家庭自立支援事業費</b>	こども福祉課	1,806 (1,844)	1,806 (1,844)	[ 59 ]
----	----------------------	--------	------------------	------------------	--------

ひとり親家庭の自立に向けた総合的な支援を実施するため、「母子自立支援員」を設置し、情報提供や求職活動、職業能力向上に関する相談を実施

相談日：月・火・金 8:30~16:00

43	<b>児童福祉施設併設型民間児童館事業費補助金</b>	こども福祉課	9,951 (9,951)	3,317 (6,634)	[ 59 ]
----	-----------------------------	--------	------------------	------------------	--------

児童福祉施設併設型民間児童館への事業費補助

実施施設：のぼり児童館

44	<b>地域子育てひろば支援事業費</b>	こども福祉課	588 (400)	588 (400)	[ 59 ]
----	----------------------	--------	--------------	--------------	--------

核家族化が進行し、地域コミュニティが希薄化する中で、孤立している子育て家庭を支援するため、地域住民による「子育てひろば」運営に対し補助を実施

<地域子育てひろば>

親子で一緒に楽しく遊び、子育て交流を広めるために、地域のボランティア等が集会所等で運営している子育てひろば

実施時間：月2回以上

運営補助：9,000円/月を上限に運営経費を補助

実施場所：榎島下村集会所・開集会所・菟道平町集会所

【拡充】新規開設：1ヵ所(公募により選定)



No.	事業名及び事業概要	事業費 / 一般財源 (前年度)	予算 説明書 ページ
45	しあわせ子育て・子育て応援事業費 <span style="float: right;">こども福祉課</span>	679 (685)	379 [59] 385)
	少子化の進行が社会問題化する中で、誕生した子どもの健やかな成長を支援し、親が安心して子育てできるように、お祝いのメッセージとともに、子育て情報誌、アルバムポケット付き身長計、ファミリー・サポート・センター無料利用券等を配布		
46	母子家庭技能訓練等給付事業費 <span style="float: right;">こども福祉課</span>	25,230 (30,988)	6,308 [59] 7,747)
	母子家庭の母等を対象に、就職に有利な技能や資格を取得することにより、より安定した生活を送れるよう、受講経費等の一部を給付		
47	笠取地区児童クラブ運営補助金 <span style="float: right;">こども福祉課</span>	774 (774)	474 [59] 474)
	笠取第二小学校において、地域住民主体で行われる児童クラブの運営に対する補助		
	開設日：学校休業期間の月～金（8:30～18:30） 対象児童：1年生～6年生 運営主体：地域住民（育友会等による運営委員会を設立） 施設：笠取第二小学校ランチルームを活用		
48	児童虐待防止対策緊急強化事業費 <span style="float: right;">こども福祉課</span>	1,192 (4,300)	0 [59] 0)
	児童虐待の未然防止・早期発見を図るため、児童相談所との連携強化や緊急的な取り組みを実施		
49	乳幼児健康支援一時預かり事業費 <span style="float: right;">こども福祉課</span>	24,856 (30,947)	8,656 [60] 10,747)
	児童の病気回復期等における保護者の就労を支援するため、市内2カ所の医療機関で病児保育を実施		
	実施施設：宇治病院 月～金曜日 7:30～18:00、土曜日 7:30～17:00 浅妻医院 月～金曜日 7:00～19:00、土曜日 7:00～15:00		
	利用料：10時間まで2,000円、1時間延長するごとに200円 (食費は別途300円)		

No.	事業名及び事業概要	事業費 / 一般財源 (前年度)	予算 説明書 ページ
-----	-----------	---------------------	------------------

50	<b>拡充</b> 地域子育て支援拠点事業費	こども福祉課 45,762 (35,415)	22,881 [60] 17,873)
----	------------------------	------------------------------	------------------------

地域における育児相談・情報発信・子育てサークル育成等の子育て支援を図り、基幹センターにおいて児童虐待の対応、子育て支援の総合的なコーディネートを行い、子育て支援施策を総合的に推進

1. 地域子育て支援基幹センター

実施場所：JR宇治駅前市民交流プラザ ゆめりあ うじ 3階

業務内容：子育て支援総合コーディネーターを配置

こども家庭相談、児童虐待に関する総合窓口

地域の集会所へ出向いて“でまえひろば”開設

「げんきひろば」

実施場所：JR宇治駅前市民交流プラザ ゆめりあ うじ 3階

【拡充】開設日時：月～金曜日と第2土曜日 9:00～16:00

(24年度：月、水、金曜日と第2土曜日 9:00～16:00)

2. 地域子育て支援センター

実施場所：北部(第2登り保育園内)

南部(同胞保育園内)

東部(なかよし保育園分園内)

西部(小倉双葉園保育所内)

“おやこのひろば”

0歳～就学前を対象に月～金曜日開催

相談受付：月～金曜日 9:00～16:00

3. つどいの広場

「りぼん」

実施場所：平和堂100BAN店2階

開設日時：月、火、木、金曜日 10:00～16:00

運営主体：NPO法人「子育てを楽しむ会」

「ぶんきょうにこにこルーム」

実施場所：京都文教大学・京都文教短期大学 月照館1階

開設日時：月、火、木、金曜日 10:00～16:30

運営主体：NPO法人「まきしま絆の会」

51	<b>育成学級運営費</b>	こども福祉課 290,806 (280,056)	101,547 [61] 99,096)
----	----------------	--------------------------------	-------------------------

児童の健全育成とあわせ、保護者の就労機会の増加と多様化に対応して、保育体制の充実を図る

No.	事業名及び事業概要	事業費 / 一般財源 (前年度)	予算 説明書 ページ
52	<b>育成学級緊急安全対策事業費</b> 安全・安心な育成学級の運営のため、土曜日及び三季学校休業日等に開設する育成学級への不審者等の侵入を防ぐため、安全対策支援員等を配置  平日 全20学級に1人配置 土曜日 土曜日開設の定点8学級に配置	こども福祉課 4,008 (4,032)	2,508 [61] 3,032
53	<b>公立保育所運営経費</b>  公立保育所 7園 定員 940人  保育所運営費 44,233 保育所維持修繕費 4,725 非常勤職員設置費 160,241 保育所児童健康管理費 6,441 保育所給食費 77,915 パート保育士設置費 109,218 障害児特別保育費 52,724 保育士等職員給 976,208	保育課 1,431,705 (1,437,093)	1,218,849 [60] 1,217,766
54	<b>【拡充】民間保育所運営経費</b>  民間保育所 18園 定員 2,820人 (前年度当初比 +120人)  <b>【拡充】みんなのき保育園 新設(120人定員)</b>  民間保育所運営費 2,593,279 延長保育促進基盤整備事業費 29,047 障害児特別保育費 56,912 民間保育所運営補助金 612,946 地域活動特別保育費 16,352	保育課 3,308,536 (3,064,601)	1,211,869 [60] 1,182,354

No.	事業名及び事業概要	事業費 / 一般財源 (前年度)	予算 説明書 ページ
55	<b>保育所緊急安全対策事業費</b>  安全・安心な保育所運営の確立のため、公立、民間保育所に 保育所安全運営支援員を配置	保育課 33,692 (34,405)	21,692 [60] 26,405
56	<b>【拡充】一時預かり事業費</b>  保育所に入所していない就学前児童で、緊急・一時的に保育が必要と なる場合、保育所で一時的に保育を実施  【拡充】みんなのき保育園で新たに実施(計 民間保育所 14園)	保育課 34,554 (34,902)	17,614 [60] 17,451
57	<b>保育所施設整備費</b>  公立保育所施設における、児童の安全・安心及び良好な保育環境の 確保を図るため、施設改修を実施  ・ 北木幡保育所改修工事 外壁・内装・トイレ等の改修  ・ 宇治保育所下水道接続設計委託	保育課 145,415 (10,450)	68,515 [60] 5,550
58	<b>【拡充】民間保育所施設整備費</b>  待機児童対策及び民間保育所施設における児童の安全・安心及び 良好な保育環境の確保を図るため、民間保育所の施設改修等に 対して補助を実施	保育課 612,240 (211,752)	220,799 [60] 10,708

保育所	区分	内容	定員
ひいらぎ	増改築	耐震に係る増改築 平成25年11月末完成予定	240人 (+30人)
登り	増改築	耐震に係る増改築 平成25年12月末完成予定	360人 (+15人)

No.	事業名及び事業概要	事業費 / 一般財源 (前年度)	予算 説明書 ページ
-----	-----------	---------------------	------------------

59 **拡充** 病児・病後児保育費 保育課 30,170 10,057 [60]  
(21,550 7,184)

保育中に体調不良となった児童について、保護者が迎えに来るまでの間、保育所の専用スペースにおいて看護師等による緊急的な対応を実施

【拡充】 同胞、みんなのき保育園で新たに実施(計 民間保育所 7園)

60 **拡充** 家庭的保育事業費 保育課 92,910 35,051 [60]  
(84,150 28,676)

待機児童対策のため、3歳未満の児童を対象に、民家や公的施設を活用した保育スペースにて家庭的保育事業を実施

区分	施設	開設場所	実施法人	定員		
既存	法人提案型	民家	木幡花揃	(福)あけぼの会	5人	
			五ヶ庄福角	(福)宇治福祉園	5人	
			神明石塚	(福)心華会	5人	
			広野町西裏	(福)同胞会	5人	
			木幡赤塚	(福)あけぼの会	5人	
			開町	(福)心華会	5人	
	公的施設利用型	東宇治幼稚園	五ヶ庄梅林	(福)白菊福祉会	5人	
			国家公務員宿舎	伊勢田町若林	(福)かおり福祉会	5人
	新設	法人提案型	民家(予定)	今後選考	今後選考	5人
						5人
合計(11カ所)				55人		

61 **拡充** 大久保保育所改築事業費 保育課 220,000 5,500 [61]  
(9,500 6,500)

大久保保育所建替に要する経費



大久保保育所改築事業  
<債務負担行為設定>

限度額 106,000  
期間 25～26

No.	事業名及び事業概要	事業費 / 一般財源 (前年度)	予算 説明書 ページ
-----	-----------	---------------------	------------------

## 制度で支える高齢者施策について

健康生きがい課 他 247,203 46,144

宇治市高齢者保健福祉計画・第5期介護保険事業計画における新たな課題への対応や各施策の見直しについて、同計画で定めた7つの重点課題と施策の方向に基づいて、以下のとおり取り組みます。

計画の重点課題		事業の内容	事業費	一般財源
事業名				
<b>地域で支える包括的な支援体制づくり</b>				
在宅要援護老人対策費	シルバーホン設置事業に見守り・健康相談コールサービスを追加		5,893	5,893
	家具等倒壊防止金具等の設置費用を助成		4,500	4,500
高齢者日常生活支援事業費	NPO等が実施する日常生活支援サービスの利用料金の助成		4,500	0
孤立高齢者支援制度の創設	孤立高齢者に対し、民間事業者等、府、市が連携して見守り体制を構築		—	—
住民基本台帳カードの無料交付 (高齢者交通事故防止対策)	交通事故防止のため運転免許証を自主返納された65歳以上の方に、住民基本台帳カードを無料交付		—	—
<b>健康づくりと介護予防の推進</b>				
複合型介護予防教室開催費(※)	会場の増設、1期あたりの教室の実施回数を増		12,491	1,561
<b>認知症の人への対応と家族・介護者への支援</b>				
初期認知症総合相談支援事業費	認知症コーディネーターを設置、認知症対応型カフェの企画・運営		9,000	0
認知症地域支援事業費(※)	脳活性化教室(ファイブ・コグ、3A教室)を開催		1,440	180
家族介護者支援事業費(※)	認知症高齢者に対する見守り支援として、端末機を貸与し位置検索サービスを提供		4,500	562
<b>高齢者の尊厳への配慮と安全・安心な生活環境の確保</b>				
高齢者虐待対策事業費	市専用の虐待緊急ショートステイ床を確保するとともに、所得に応じて自己負担を1割とする		300	270
高齢者成年後見制度助成費	低所得者の市長申し立て以外の成年後見費用について助成		2,500	0
<b>高齢者の生きがいくりと社会参加の支援</b>				
老人園芸ひろば管理費	府立木津高校との連携により、園芸教室を開催		160	160
高齢者活動事業費	宇治市敬老月間を創設		100	100
高齢者アカデミー運営費	京都文教大学と連携し多様な世代が学び合い交流する環境を創出		2,400	1,900
高齢者スポーツ大会開催費	健康づくりと交流を深めるため、体に負担をかけずにできるニュースポーツの大会の場を創設		4,000	3,750
公民館活動費	宇治鳳凰大学の講座数と定員を拡充		197	197

No.	事業名及び事業概要	事業費 / 一般財源 (前年度)	予算 説明書 ページ
-----	-----------	---------------------	------------------

計画の重点課題		事業の内容	事業費	一般財源
事業名				
<b>高齢者の住まい及び介護サービス基盤の整備</b>				
高齢者活動事業費	宇治市高齢者住まいに関する指針の認証制度を創設し、優良な高齢者向け住宅の供給を促進	300	290	
地域介護・福祉空間整備費補助金	定期巡回・随時対応型訪問介護看護及び施設内保育施設の整備に対する補助	30,000	0	
介護基盤緊急整備特別対策事業費補助金	認知症グループホームや小規模多機能、定期借地などの施設整備及び準備経費に対する補助	126,842	0	
介護予防施設整備費補助金	民間施設等において介護予防教室の開催で連携出来るスペースを整備した場合、建設費を一部補助	20,000	20,000	
地域福祉センター再整備事業費	介護予防教室の定員増に対応するための機能拡充等にかかる設計(開、榎島地域福祉センター)	4,000	4,000	
<b>適切な介護サービスの提供と質の向上</b>				
認知症対応型共同生活介護事業所家賃等助成事業費(※)	認知症グループホームを利用する低所得者に対し家賃等の費用を減免した事業所に助成	14,080	2,781	
合計		247,203	46,144	

※は介護特会(一般財源欄は、一般会計からの繰出金を計上)

見直しにより、廃止等とした事業				
事業名		見直しの内容	事業費	一般財源
敬老祝金等支給費				
高齢者あん摩・マッサージ・指圧・はり・きゅう施術費助成事業費		助成の要件に所得制限を追加	△ 11,250	△ 5,400
老人園芸ひろば管理費		園芸ひろばの利用にあたり、光熱水費等維持管理費程度の協力金を徴収	△ 651	△ 651
合計			△ 95,646	△ 89,796

平成25年度当初予算 事業概要

健康福祉部  
(健康増進室)

No.	事業名及び事業概要	事業費 / 一般財源 (前年度)	予算 説明書 ページ
62	<p><b>心身障害児通園事業費</b></p> <p>心身障害児等の育成を助長するため、2歳以上就学前の児童に対し、 集団生活への適応の訓練等を行う施設に対する補助等</p>	<p>保健推進課</p> <p>33,081 (36,046)</p> <p>32,792 35,715</p>	[ 59 ]
63	<p><b>乳児家庭全戸訪問事業費</b></p> <p>保護者の育児ストレスの解消と児童虐待の未然防止を図るため、 乳児のいる家庭への全戸訪問を実施</p>	<p>保健推進課</p> <p>8,673 (9,000)</p> <p>4,337 4,500</p>	[ 59 ]
64	<p><b>病院群輪番制病院運営事業費補助金</b></p> <p>4市3町で構成する山城北医療圏において専用病床2床を確保し、 休日における二次救急医療体制を確立 宇治市が事務局となり12病院へ補助</p>	<p>保健推進課</p> <p>10,870 (11,012)</p> <p>4,627 4,688</p>	[ 63 ]
65	<p><b>健康づくり推進プラン推進事業費</b></p> <p>関係機関や宇治市健康づくりくー茶ん&gt;連絡会と連携をとりながら 健康づくり推進プランを推進するための経費</p> <p><b>健康づくり推進プラン等策定業務委託事業 &lt;債務負担行為設定&gt;</b></p> <p>健康づくり推進プランと食育推進計画を一体化させ、より連携のとれた 新計画(平成27年度~)を策定</p>	<p>保健推進課</p> <p>650 (650)</p> <p>650 650</p> <p>限度額 5,000 期間 25 ~ 26</p>	[ 63 ]
66	<p><b>不妊治療助成事業費</b></p> <p>母子保健及び少子化対策の一環として、不妊治療の保険診療分等 の自己負担分の1/2以内を助成(上限あり)</p>	<p>保健推進課</p> <p>10,000 (7,000)</p> <p>5,000 3,500</p>	[ 63 ]

補助対象	補助率	補助限度額	
保険診療分	自己負担金の1/2以内	年間 6万円以内	保険診療分と人工授精分の 合計で10万円以内
人工授精分	自己負担金の1/2以内	年間10万円以内	



No.	事業名及び事業概要	事業費 / 一般財源 (前年度)	予算 説明書 ページ
-----	-----------	---------------------	------------------

67	<b>食育推進計画推進事業費</b>	保健推進課 265 (295)	265 [63] 295
----	--------------------	-----------------------	-----------------

市民が生涯にわたって健全な心身を培い、豊かな人間性を育むための食育推進計画を推進するための経費

68	<b>乳幼児健康診査事業費</b>	保健推進課 29,791 (30,147)	29,791 [64] 30,147
----	-------------------	-----------------------------	-----------------------

集団健診(10か月児のみ個別健診)

健診対象	予定人数
3か月児	1,600人
10か月児	1,520人
1歳8か月児	1,571人
3歳児	1,569人

① 3か月児健康診査費	5,858	5,858 [64]
-------------	-------	------------

乳児期初期に、身体面の疾病・異常等を早期に発見し、適切な指導を行うことで乳児期の健全な成長発達を図るために、生後3～4か月児を対象に健やかセンターにおいて月4回実施する。

なお、同時実施していた結核(BCG)の予防接種は、法改正による接種時期の変更により、生後6か月を目安に単独での接種に変更する。

② 10か月児健康診査費	8,446	8,446 [64]
--------------	-------	------------

疾病・異常の発見、運動・精神機能の発達状態を把握し適切な指導を行い、健全な成長発達を図るために、生後10～11か月児を対象に宇治久世医師会協力医療機関に委託して実施する。

必要に応じて、健やかセンターにて10か月児経過健診を月1回行う。

③ 1歳8か月児健康診査費	7,872	7,872 [64]
---------------	-------	------------

幼児期早期に、運動機能、精神発達等の障害を持った子どもを発見し、障害の顕在化・固定化や二次的障害の発生を予防・軽減するとともに、育児に関する指導を行い、幼児の健康の保持・増進を図るために、1歳8～9か月児を対象に健やかセンターにおいて月3～4回実施する。

No.	事業名及び事業概要	事業費 / 一般財源 (前年度)	予算 説明書 ページ
④ 3歳児健康診査費		7,615 7,615 [64]	
	<p>身体発育、視力・聴力の異常及び精神発達の面から発育状況、疾病の有無を多面的に検査し、総合的な判断のうえ、必要な指導を行い幼児の健康保持・増進を図るため、3歳5～6か月児を対象に健やかセンターにおいて月3～4回実施する。</p>		
69 乳幼児相談事務費	保健推進課	1,563 1,563 [64] (1,577 1,577)	
	<p>乳幼児の健康の保持・増進、保護者の育児不安の解消と育児力の向上を目的とした相談及び指導を実施</p>		
70 発達相談事務費	保健推進課	8,803 8,113 [64] (8,828 7,620)	
	<p>発達相談員による発達診断及び保護者への助言指導等を実施</p>		
71 親子あそびの教室運営費	保健推進課	2,098 2,098 [64] (2,098 1,398)	
	<p>1歳過ぎ～3歳頃で経過観察の必要があるとされた子どもに対し、親への指導と子どもの発達を促すことを目的とした支援事業を行うための経費</p>		
72 ババママスタート開催費	保健推進課	3,116 1,558 [64] (3,165 2,055)	
	<p>妊婦やその夫を対象に、健やかな子どもの成長発達を促すことを目的とした講座・相談を実施し、また、マタニティマークの認知度を高めるために普及を図る経費</p>		
73 離乳食教室開催費	保健推進課	457 457 [64] (458 458)	
	<p>乳幼児の食生活について知識を深めることを目的として、離乳食の形態、調理法等について実習を実施 対象: 生後4～5か月児の母親等</p>		



No.	事業名及び事業概要	事業費 / 一般財源 (前年度)	予算 説明書 ページ
74	<b>妊婦健康診査費</b>  妊娠・出産に支障を及ぼす疾病の早期発見・早期治療を促すために、 健診費用を助成(21年度より助成回数を5→14回)	保健推進課 133,204 (145,365)	133,204 [64] 92,068
75	<b>障害者歯科治療事業費</b>  年末年始を除く毎週水曜日(祝日の場合は他に指定する日)に歯科サービス センターにおいて、障害者の口腔衛生指導・処置・歯科治療並びに歯科相談 を実施(年間開設日数 51日)	保健推進課 7,508 (7,893)	5,908 [64] 6,335
76	<b>健康づくり推進協議会運営費</b>  「健康づくり推進プラン」の進行管理等を行うための協議会を開催	保健推進課 747 (292)	747 [64] 292
77	<b>早期療育ネットワーク会議運営費</b>  療育等の専門的な指導が必要な子どもに対する早期療育システムの確立 のためのネットワーク会議を開催	保健推進課 216 (217)	216 [64] 217
78	<b>絵本ふれあい事業費</b>  親子のふれあいの大切さを伝えるきっかけづくりのひとつとして、3か月児 健診と1歳8か月児健診の受診者に1冊ずつ絵本を配付	保健推進課 3,783 (3,676)	2,283 [64] 2,476

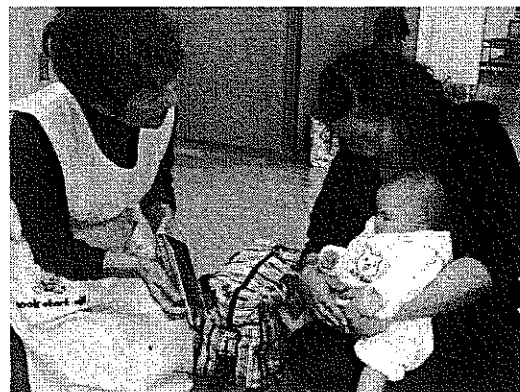

No.	事業名及び事業概要	事業費 / 一般財源 (前年度)	予算 説明書 ページ
-----	-----------	---------------------	------------------

79 感染症対策費 保健推進課 134 134 [64]  
(153 153)

感染症に対する予防啓発経費

80 幼児期後期フォロー教室開催費 保健推進課 3,000 2,750 [64]  
(3,004 2,754)

コミュニケーション・行動・言語面の発達に課題を有する子どもに対し、集団  
の場で自信を持って生活できるよう個別指導と集団指導を実施

81 各種予防接種事業費 保健推進課 323,730 318,630 [64]  
健康生きがい課 (308,415 303,615)

予防接種名		予定人数
集団	結核(BCG)	1,600人
個別	ポリオ	5,000人
	日本脳炎	10,000人
	四種混合	5,000人
	三種混合	2,000人
	二種混合	1,100人
	麻しん・風しん混合	3,400人
	高齢者インフルエンザ	23,257人

82 子宮頸がん等予防接種事業費 保健推進課 185,805 185,805 [64]  
健康生きがい課 (155,735 77,868)

子宮頸がん予防ワクチン及びヒブ・小児用肺炎球菌ワクチンの接種に  
要する経費

予防接種名		予定人数
個別	子宮頸がん	3,900人
	ヒブ	6,200人
	小児用肺炎球菌	6,700人

83 新規 未熟児訪問指導事業費 保健推進課 160 160 [64]

京都府からの権限委譲に伴う、未熟児の健やかな成長と養育する保護者の  
支援のための訪問指導に要する経費

平成25年度当初予算 事業概要

健康福祉部  
(健康増進室)

No.	事業名及び事業概要	事業費 / 一般財源 (前年度)	予算 説明書 ページ
84	<b>新規</b> 未熟児養育医療費給付費 京都府からの権限委譲に伴う、医師が入院養育を必要と認めた未熟児とその保護者に対する入院養育費の一部扶助等に要する経費	保健推進課 年金医療課 17,706 3,655	[ 64 ]
85	休日急病診療所運営費 休日急病診療所の運営に要する経費 ・ 年間開設日数 (医科) 70日 (歯科) 71日 ・ 開設時間等 日祝日・年末年始 10:00~17:00	保健推進課 30,043 (30,253)	12,182 [ 64 ] 12,387
86	老人保護措置費等 65歳以上で生活環境や経済的理由等により居宅での養護を受けることが困難であると認められる場合に対する入所措置 ・ 老人保護施設措置見込 64人	健康生きがい課 132,428 (130,182)	105,654 [ 56 ] 103,922
87	<b>拡充</b> 在宅要援護老人対策費 ・ 一人暮らし高齢者等訪問活動事業補助金 2,060 ・ 在宅寝たきり高齢者見舞品支給 379 ・ 老人福祉電話等 1,821 ・ 【拡充】シルバーホン 17,000 見守り・健康相談コールサービスを実施 ・ 【新規】家具等倒壊防止金具等設置助成 4,500 上限：年間5,000円	健康生きがい課 25,760 (15,791)	24,485 [ 56 ] 14,516
88	老人クラブ助成金 高齢者の老後の生活を健全で豊かなものにし、高齢者の福祉の増進に資することを目的とする老人クラブの育成助成に要する経費	健康生きがい課 6,293 (7,043)	3,868 [ 56 ] 4,933

平成25年度当初予算 事業概要

健康福祉部  
(健康増進室)

No.	事業名及び事業概要	事業費 / 一般財源		予算 説明書 ページ
		(前年度)	(前年度)	

89	<b>拡充</b> 老人園芸ひろば管理費	健康生きがい課	1,973 (20,717)	1,322 (14,717)	[56]
----	----------------------	---------	-------------------	-------------------	------

60歳以上の市民を対象に、心身の健康を増進し、交流を深める場としての園芸ひろばの管理に要する経費

- ・ 【新規】園芸教室の開催  
府立木津高校システム園芸科との連携により実施
- ・ 25年度以降の更新(新規)箇所利用者から、光熱水費等維持管理費程度(年額1,200円)を負担していただく

90	<b>敬老会開催費</b>	健康生きがい課	11,060 (10,825)	11,060 (10,825)	[56]
----	---------------	---------	--------------------	--------------------	------

70歳以上の市民を対象に、文化センターにて式典を開催するための経費

- ・ 25年度より、米寿記念品をカタログギフトからお茶に変更

91	<b>拡充</b> 高齢者活動事業費	健康生きがい課	2,020 (1,702)	839 (394)	[56]
----	--------------------	---------	------------------	--------------	------

高齢者が生き生きとした社会の実現に向けた各種サービスに要する経費

- ・ 健康まつりの開催
- ・ 宇治市連合喜老会への助成
- ・ 【新規】敬老月間の創設  
高齢者の方々に広く感謝や祝福の意を伝えることを目的に、毎年9月を敬老月間として位置付け、関連事業を集中実施
- ・ 【新規】宇治市高齢者住まいに関する指針の認証制度の創設  
優良な高齢者向け住宅の供給を促進するため、市独自基準を満たす住宅等について認証マークを配付

平成25年度当初予算 事業概要

健康福祉部  
(健康増進室)

No.	事業名及び事業概要	健康生きがい課	事業費 / 一般財源 (前年度)	予算 説明書 ページ
92	<b>宇治市シルバー人材センター運営助成費</b>	健康生きがい課	3,650 (3,650)	3,650 [56] 3,650
	定年後、自己の労働能力を活用し、自らの生きがいの充実と社会参加を希望する高齢者の就業機会の増大と福祉の増進を目的とする公益社団法人宇治市シルバー人材センターに対する助成			
93	<b>生き生き手帖発行費</b>	健康生きがい課	6,112 (0)	3,486 [57] 0
	高齢者のための生きがい対策及び福祉サービスの内容を紹介した生き生き手帖の発行に要する経費			
94	<b>介護用具リサイクル事業費</b>	健康生きがい課	1,132 (1,132)	531 [57] 579
	介護用具(特殊ベッド・車いす・シャワーチェア・エアーマット)のリサイクル事業を委託			
95	<b>一人暮らし高齢者給配食サービス補助金</b>	健康生きがい課	4,375 (4,375)	0 [57] 0
	地区社会福祉協議会・学区福祉委員会が実施する一人暮らし高齢者に対する給配食サービスの経費を補助			
96	<b>高齢者保健福祉計画等策定業務委託事業 &lt;債務負担行為設定&gt;</b>	健康生きがい課	限度額 期間	5,000 25～26 2表
	高齢者保健福祉計画及び第6期介護保険事業計画を策定するための経費			
97	<b>高齢者あん摩・マッサージ・指圧・はり・ きゅう施術費助成事業費</b>	健康生きがい課	16,028 (24,364)	8,509 [57] 11,831
	高齢者の健康の保持及び福祉の増進を図るため、あん摩・マッサージ・指圧・はり・きゅうの施術費の一部を助成 上限：年間12,000円 ・助成要件に所得制限を追加(市民税非課税者のみを対象)			

No.	事業名及び事業概要	事業費 / 一般財源 (前年度)	予算 説明書 ページ
-----	-----------	---------------------	------------------

98 高齢者住宅改造助成費 健康生きがい課 2,100 2,100 [57]  
(2,102 2,102)

介護保険法における要支援・要介護の認定を受けた者の居住する住宅  
又はその敷地の改造のうち、介護保険制度の対象外となる工種(リフト・  
エレベーター等)について市単独施策として助成  
上限：300千円 補助率：1/2

99 輝き支援2015高齢期支援システム創造 健康生きがい課 7,200 3,600 [57]  
事業費 (7,200 3,600)

団塊の世代が高齢者となる時期に備えて、高齢期の暮しや介護に役立つ  
市民向け講座等を実施(福祉サービス公社委託事業)

100 地域介護・福祉空間整備費補助金 健康生きがい課 30,000 0 [57]  
(0 0)

高齢者が介護を必要となっても住み慣れた日常生活圏域において生活を  
継続することができるための基盤整備に対する補助

整備内容	対象
定期巡回・随時対応型訪問介護看護	公募予定
施設内保育施設	医療法人徳洲会

101 **拡充** 高齢者虐待対策事業費 健康生きがい課 800 277 [57]  
(503 503)

一時的な避難を目的として、虐待を受けた高齢者を施設に措置入所させる  
ための経費

**【拡充】虐待緊急ショートステイ床の確保**

虐待事案の増加に対応するため、市専用の虐待緊急ショートステイ床を確保  
また、市民税非課税世帯は自己負担を1割とし、9割を市が負担



No.	事業名及び事業概要	事業費 / 一般財源 (前年度)	予算 説明書 ページ
-----	-----------	---------------------	------------------

102 **介護基盤緊急整備特別対策事業費補助金** 健康生きがい課 126,842 0 [57]  
(17,400 0)

高齢者保健福祉計画及び第5期介護保険事業計画に基づく施設整備及び  
準備経費補助

圏域	補助内容
東宇治北	認知症グループホーム(18名)
	小規模多機能(25名)
	定期借地補助
全域	定期巡回・随時対応型訪問介護看護
	介護予防拠点

103 **介護予防安心住まい推進事業費** 健康生きがい課 4,000 0 [57]  
(4,000 0)

介護保険の認定を受けていない65歳以上の高齢者の生活機能の維持・向上や  
転倒事故の防止を図るために、住宅の改修工事に要した費用の一部を府補助  
金を活用し助成

上限：160千円 補助率：2/3

104 **新規** 高齢者日常生活支援事業費 健康生きがい課 4,500 0 [57]

市民税非課税世帯の高齢者を対象に、NPOや社会福祉協議会等が実施  
する日常生活支援サービスの利用料金の助成に要する経費

利用者：65歳以上で市民税非課税世帯の高齢者

事業者：NPO、社会福祉協議会など営利を目的としない団体

助成額：利用者に対し減免した相当額(上限：年間1人あたり1万円)

105 **新規** 高齢者成年後見制度助成費 健康生きがい課 2,500 0 [57]

判断能力が不十分な認知症高齢者の福祉の増進を図るため、低所得者の  
市長申し立て以外の成年後見費用について助成

No.	事業名及び事業概要	事業費 / 一般財源 (前年度)	予算 説明書 ページ
-----	-----------	---------------------	------------------

106 **新規** 高齢者アカデミー運営費 健康生きがい課 2,400 1,900 [57]

高齢者の社会参画と生きがいづくりを目的として、京都文教大学と連携し  
多様な世代が学び合い交流する環境を創出

対象者 : 70歳以上の市民  
開催場所 : 京都文教大学  
受講内容 : ゼミ・グループワーク(月1回)、科目等履修(週1回)  
受講費用 : 半期10,000円(大学10,000円、市20,000円を負担)  
開校時期 : 平成25年9月(敬老月間)

107 **新規** 高齢者スポーツ大会開催費 健康生きがい課 4,000 3,750 [57]

高齢者の健康づくりと交流を深めるため、体に負担をかけずにできる  
ニュースポーツの大会の場を創設

対象者 : 60歳以上の市民  
開催場所 : 西宇治体育館等  
大会種目 : グラウンド・ゴルフ、ペタンク、ディスコン等  
参加費用 : 500円  
開催日 : 平成25年11月29日(金)

108 **新規** 介護予防施設整備費補助金 健康生きがい課 20,000 20,000 [57]

介護予防教室の定員増を図るため、民間事業者等が整備する施設において  
介護予防教室の実施スペースを整備し、教室開催の連携が図れる場合に、  
一定基準で建設補助を実施

予定箇所 : 2事業所(市内全域)  
補助金額 : 1施設あたり100千円/m<sup>2</sup>(上限10,000千円)

No.	事業名及び事業概要	事業費 / 一般財源 (前年度)	予算 説明書 ページ
-----	-----------	---------------------	------------------

109 **新規** 初期認知症総合相談支援事業費 健康生きがい課 9,000 0 [57]

初期認知症の人や家族に対し、状況に応じた適切な医療、介護等との連携を図るとともに、必要となる社会資源等を構築するための経費

- ・ 認知症コーディネーターの設置  
市における初期認知症者への在宅ケア体制を構築
- ・ 認知症対応型カフェの企画・運営  
社会参加とピアサポート(本人同士の支え合い)の構築

110 地域福祉センター管理運営費 健康生きがい課 48,438 48,438 [58]  
(48,124 48,124)

各地域福祉センターの管理運営費(6カ所分)

111 **新規** 地域福祉センター再整備事業費 健康生きがい課 4,000 4,000 [59]

介護予防教室の定員増に対応するため、教室実施箇所の機能拡充等に要する経費

- ・ 地域福祉センター改修設計(開、榎島)

平成25年度当初予算 事業概要

健康福祉部  
(健康増進室)

No.	事業名及び事業概要	事業費 / 一般財源 (前年度)	予算 説明書 ページ
-----	-----------	---------------------	------------------

112 各種検診・健康診査事業費 健康生きがい課 117,040 83,345 [64]  
(102,166 74,618)

がん、心臓病、脳卒中等の生活習慣病を予防する対策の一環として、  
これらの疾病の早期発見を目的とした各種健(検)診を実施

	25年度予算		対象		受診方法	
	事業費	一財	年齢	性別		
	健康診査	760	254	40歳以上(生活保護等)	男女	個別
	胃がん	8,744	8,744	40歳以上	男女	集団
※1	子宮がん	31,229	21,424	20歳以上隔年	女性	個別
	子宮がん(臨時分)			20・25・30・35・40歳	女性	個別
※1	乳がん	31,016	21,021	40歳以上隔年	女性	個別
	乳がん(臨時分)			40・45・50・55・60歳	女性	個別
	肺がん	3,328	3,289	40歳以上	男女	集団
※2	大腸がん	29,385	23,385	40歳以上	男女	個別
	大腸がん(臨時分)			40・45・50・55・60歳	男女	個別
	成人歯科	308	92	40・50・60・70歳	男女	個別
※3	肝炎ウイルス	9,539	2,405	40歳以上	男女	個別
	肝炎ウイルス(臨時分)			40・45・50・55・60歳	男女	個別
	結核予防	2,731	2,731	65歳以上	男女	集団
	計	117,040	83,345			

※1 子宮がん検診費(臨時分)・乳がん検診費(臨時分)・・・平成21年度から実施

※2 大腸がん検診費(臨時分)・・・平成23年度から実施

国の「がん検診推進事業」に基づき、対象年齢の方に対し、検診の無料  
クーポン券と検診手帳を交付

※3 肝炎ウイルス検診費(臨時分)・・・平成23年度から実施

国の「肝炎対策強化推進事業」に基づき、対象年齢の方に対し、個別勧奨  
を行い、検査未受診者への受診促進を図る

検診名	年齢	生年月日
子宮がん検診	20歳	平成4年(1992)4月2日～平成5年(1993)4月1日
	25歳	昭和62年(1987)4月2日～昭和63年(1988)4月1日
	30歳	昭和57年(1982)4月2日～昭和58年(1983)4月1日
	35歳	昭和52年(1977)4月2日～昭和53年(1978)4月1日
	40歳	昭和47年(1972)4月2日～昭和48年(1973)4月1日
乳がん検診	40歳	昭和47年(1972)4月2日～昭和48年(1973)4月1日
	45歳	昭和42年(1967)4月2日～昭和43年(1968)4月1日
大腸がん検診	50歳	昭和37年(1962)4月2日～昭和38年(1963)4月1日
肝炎ウイルス検診	55歳	昭和32年(1957)4月2日～昭和33年(1958)4月1日
	60歳	昭和27年(1952)4月2日～昭和28年(1953)4月1日

平成25年度当初予算 事業概要

健康福祉部  
(健康増進室)

No.	事業名及び事業概要	事業費 / 一般財源 (前年度)	予算 説明書 ページ
113	骨粗しょう症予防対策費 予防教室等での骨量測定・健康指導経費	健康生きがい課 1,110 (1,117)	713 [64] 695)
114	食生活改善推進員養成費 地域に根ざした食育活動の推進を図るため、ボランティア活動を行う食生活改善推進員を養成するための経費	健康生きがい課 574 (580)	574 [64] 580)
115	<span style="border: 1px solid black; padding: 2px;">新規</span> 前立腺がん検診費 前立腺がんの早期発見・早期治療のため、55歳以上の男性市民を対象に検診を実施 実施期間 : 6月1日～10月31日 受診方法 : 協力医療機関(宇治市、城陽市、久御山町内)での個別検診 自己負担 : 500円(免除要件あり)	健康生きがい課 6,260	6,260 [64]
116	訪問介護利用者負担助成事業費 障害者自立支援法によるホームヘルプサービスを利用してきた境界層該当者に対する、介護保険の利用者負担軽減措置	介護保険課 179 (179)	45 [57] 45)
117	介護保険利用者負担軽減助成費 生計困難な介護保険利用者に対し、利用者負担を減免した社会福祉法人等に対する補助	介護保険課 373 (290)	94 [57] 73)
118	介護給付適正化特別対策事業費 介護レセプト確認作業を強化し、介護給付費の適正化を推進	介護保険課 1,485 (2,719)	0 [57] 0)

平成25年度当初予算 事業概要

健康福祉部  
(国保年金室)

No.	事業名及び事業概要	事業費 / 一般財源 (前年度)	予算 説明書 ページ
119	<p><b>福祉医療費支給費</b></p> <p>年金医療課</p> <p>重度心身障害者及び母子家庭の方が保険診療を受けた際の一部負担金を扶助</p> <p>【拡充】平成25年8月より父子家庭を対象に加え、「ひとり親家庭」を対象を拡大するとともに、対象世帯要件となる年間所得基準を平成24年度の児童扶養手当の扶養義務者の基準に変更</p>	<p>436,350</p> <p>(423,586</p> <p>214,409</p> <p>212,371)</p>	[ 56 ]
120	<p><b>重度心身障害老人健康管理費</b></p> <p>年金医療課</p> <p>後期高齢者医療制度の被保険者である重度心身障害老人が保険診療を受けた際の一部負担金を扶助</p>	<p>165,279</p> <p>(166,518</p> <p>82,654</p> <p>83,273)</p>	[ 56 ]
121	<p><b>在日外国人重度障害者特別給付金支給費</b></p> <p>年金医療課</p> <p>国民年金法の国籍要件が撤廃された昭和57年1月1日より前から既に重度の障害者となっている在日外国人無年金者に対し市独自措置として給付金を支給</p> <p>月額 36,000円</p>	<p>1,728</p> <p>(1,728</p> <p>1,728</p> <p>1,728)</p>	[ 56 ]
122	<p><b>老人医療費支給費</b></p> <p>年金医療課</p> <p>65歳以上70歳未満の方が保険診療を受けた際の一部負担金のうち、後期高齢者医療制度の一部負担金相当額を除いて扶助</p>	<p>358,215</p> <p>(328,356</p> <p>179,407</p> <p>164,393)</p>	[ 56 ]
123	<p><b>在日外国人高齢者特別給付金支給費</b></p> <p>年金医療課</p> <p>大正15年4月1日以前生まれの制度的無年金者である在日外国人高齢者に対し市独自措置として給付金を支給</p> <p>月額 10,000円</p>	<p>1,200</p> <p>(1,560</p> <p>1,200</p> <p>1,560)</p>	[ 56 ]
124	<p><b>後期高齢者医療事業療養給付費負担金</b></p> <p>年金医療課</p> <p>京都府後期高齢者医療広域連合への負担金 本市被保険者の医療費の一部を負担</p>	<p>1,416,034</p> <p>(1,319,442</p> <p>1,416,034</p> <p>1,319,442)</p>	[ 57 ]

No.	事業名及び事業概要	事業費 / 一般財源 (前年度)	予算 説明書 ページ
-----	-----------	---------------------	------------------

125	<b>【拡充】子育て支援医療費支給費</b>	年金医療課 348,747 (290,433)	233,110 [59] 173,765)
-----	------------------------	-------------------------------	--------------------------

保険診療を受けた際の一部負担金のうち、自己負担分(200円)を除いた額  
または自己負担月3,000円超分を扶助

**年齢別制度概要**

- ・ 乳幼児及び小学校低学年(0歳～小学校3年生)

入院 保険診療を受けた際の一部負担金のうち200円を除く額

- 【拡充】 入院外 入院同様一部負担金のうち200円を除く額  
(3歳～小学校低学年が宇治市独自分)

→ 平成25年9月診療分から「3歳～就学前」を「3歳～小学校低学年」に拡充

- ・ 小学校高学年(小学校4～6年生)

入院 保険診療を受けた際の一部負担金のうち200円を除く額

入院外 月3,000円超分を償還払い

**<拡充前(平成25年8月診療分まで)>**

	就学前						小学校	
	0歳	1歳	2歳	3歳	4歳	5歳	1～3年生	4～6年生
入院	現物給付(月200円負担)							
入院外	市独自						償還 (3,000円超)	

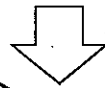

**<拡充後(平成25年9月診療分から)>**

	就学前						小学校	
	0歳	1歳	2歳	3歳	4歳	5歳	1～3年生	4～6年生
入院	現物給付(月200円負担)							
入院外	市独自						償還 (3,000円超)	

No.	事業名及び事業概要	事業費 / 一般財源		予算 説明書 ページ
		(前年度)	(年度)	

1 **新規** 橋梁長寿命化修繕事業費 道路建設課 60,480 27,480 [74]

従来の事後的な修繕及び架替から予防的な修繕及び計画的な架替へと転換を図り、橋梁の長寿命化並びに橋梁の修繕及び架替にかかる費用の縮減を図る

2 一般道路改良事業費 道路建設課 49,600 24,800 [75]  
(75,400 47,200)

道路改良及び舗装新設工事

3 交通安全施設整備事業費 道路建設課 40,000 40,000 [75]  
(40,000 40,000)

交差点改良工事・道路反射鏡設置等

4 私道改良事業費 道路建設課 18,000 18,000 [75]  
(18,000 18,000)

舗装・側溝等改修補助 (補助率 4/5)  
横断側溝改修補助 (補助率 9/10)

5 折坂三番割線道路改良事業費 道路建設課 205,080 12,080 [75]  
(77,340 20,740)

幅員狭小となっている区間について、JR及び京阪の踏切拡幅を実施することにより、歩行者等の安全確保を図る

事業年度 23年度～25年度  
全体計画 L=30m  
幅員 W=9.0m

25年度事業費 205,080  
(踏切改良工事)





No.	事業名及び事業概要	事業費 / 一般財源 (前年度)	予算 説明書 ページ
6	人にやさしい道づくり事業費	道路建設課 14,000 (9,500)	8,000 [75] 6,500

城南荘児童公園西通りの下水道面整備工事にあわせて、路面のカラー舗装等を行い、地域との協力のもと、桜並木を活かした道路を整備

事業年度 24年度～27年度  
 全体計画 L=630m  
 幅員 W=8.0m



城南荘児童公園

7	辺地整備事業費	道路建設課 43,000 (35,000)	0 [75] 0
---	---------	-----------------------------	-------------

辺地総合整備計画に基づき、笠取地区・炭山地区における生活道路を整備

<平出中畑線>

全体計画 L=1,600m  
 幅員 W=6.0m  
 25年度事業費 1,500  
 (用地調査)

<梅谷大平線>

全体計画 L=550m  
 幅員 W=4.0～6.0m  
 25年度事業費 23,020  
 (電柱移設、道路拡幅工事)

<久田底広線>

全体計画 L=1,500m  
 幅員 W=4.0～6.0m  
 25年度事業費 18,480  
 (用地補償、測量設計、電柱移設)

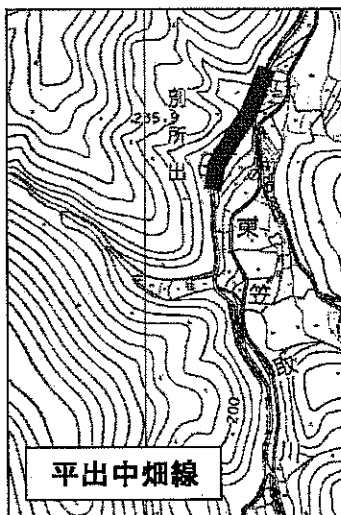

平出中畑線

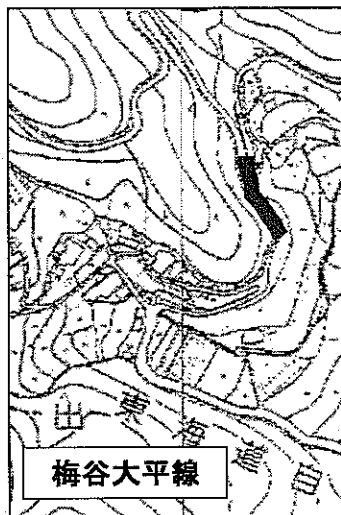

梅谷大平線

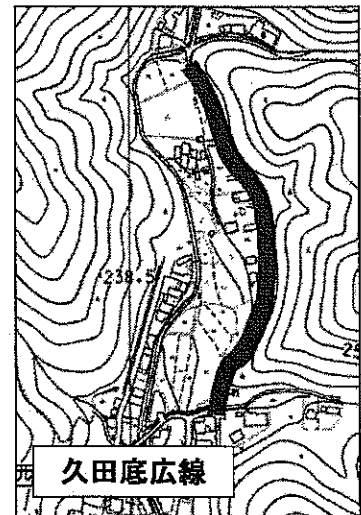

久田底広線

No.	事業名及び事業概要		事業費 / 一般財源		予算 説明書 ページ
			(前年度)		
8	遊田線道路整備事業費	道路建設課	44,688 (105,060)	22,068 (61,560)	[75]

一級河川井川改修に伴う遊田橋の架替及び遊田線道路拡幅整備

事業年度 18年度～25年度  
 全体計画 L=81.55m  
 幅員 W=15.0m  
  
 25年度事業費 44,688  
 (道路拡幅工事等)



9	宇治国道踏切改良事業費	道路建設課	21,100 (20,200)	2,750 (7,000)	[75]
---	-------------	-------	--------------------	------------------	------

踏切改良促進法において改良が位置づけられている宇治国道踏切について、歩行者等の安全確保を図るため、道路改良及び踏切改良を実施

事業年度 19年度～26年度  
 全体計画 L=100m  
 幅員 W=9.0m  
  
 25年度事業費 21,100  
 (用地補償)



No.	事業名及び事業概要	事業費 / 一般財源 (前年度)	予算 説明書 ページ
10	<b>新宇治淀線関連道路整備事業費</b>	道路建設課 108,883 (74,730)	7,872 [75] 5,030

新宇治淀線のJR奈良線のアンダーパス区間において、沿道利用に必要となる  
北側側道等の関連道路を整備

全体計画 L=100m  
幅員 W=5.0m

25年度事業費 108,883  
(用地補償・道路整備工事等)

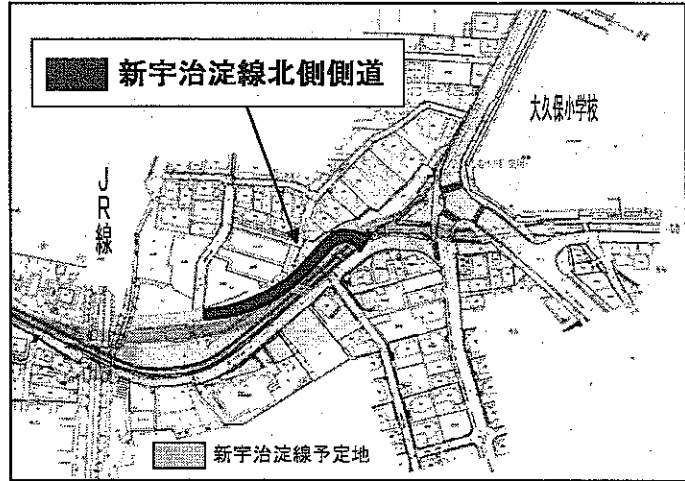

11	<b>宇治五ヶ庄線道路改良事業費</b>	道路建設課 50,131 (45,200)	3,956 [75] 9,500
----	----------------------	--------------------------	---------------------

宇治五ヶ庄線における歩行者の安全確保を図るため、歩道拡幅等を実施

全体計画 L=650m

25年度事業費 50,131  
(歩道拡幅工事等)



No.	事業名及び事業概要	事業費 / 一般財源 (前年度)	予算 説明書 ページ
-----	-----------	---------------------	------------------

12 **新規** 榎島石橋地区周辺道路整備検討事業費 道路建設課 7,000 7,000 [75]

石橋地区における地区計画決定及び宇治榎島線の全線供用に伴い、今後の交通導線のあり方について、検討を実施

13 **新規** 通学路安全対策事業費 道路建設課 25,000 25,000 [75]

通学路安全点検に基づき、交差点及び路側のカラー化等を実施

中期対策箇所 51カ所 長期対策箇所 2カ所

14 **新** 新宇治淀線府営事業負担金 道路建設課 81,000 8,100 [78]  
(81,000 8,100)

京都府が実施する新宇治淀線事業に伴う府営事業負担金

15 **新規** 大久保駅周辺地区整備事業費 道路建設課 158,204 9,824 [78]

近鉄大久保駅の交通結節機能の向上を図るため、市道東裏西裏線に一般車両乗降場及びバリアフリー基本構想に基づき、宇治年金相談所まで歩行者支援施設(シェルター)を整備

一般車両乗降場整備 L=185m  
歩行者支援施設整備 L=226m

25年度事業費 158,204  
(工事費)

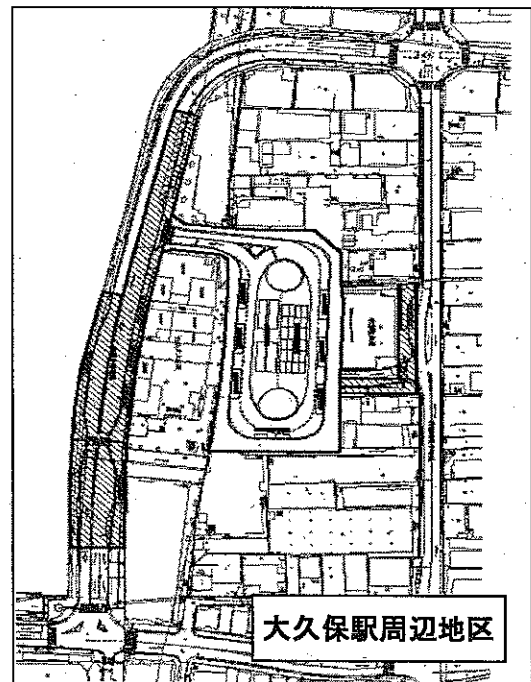

大久保駅周辺地区

平成25年度当初予算 事業概要

建設部

No.	事業名及び事業概要	事業費 / 一般財源 (前年度)	予算 説明書 ページ
16	<b>道路維持修繕事業費</b>	維持課 492,812 (599,597)	463,135 [74] 568,706
	道路維持補修及び道路清掃等に要する経費		
	側溝・橋梁改修工事	175,000	
	道路舗装補修工事	133,054	
	路面復旧受託工事	26,000	
	側溝浚渫・道路区画線等補修	28,000	
	巨椋池干拓地内・法定外関連等	1,555	
	街路樹管理・清掃・トンネル管理委託等	105,245	
	道路修繕原材料等	23,958	
17	<b>安全・安心まちづくり推進事業費</b>	維持課 32,500 (32,500)	31,500 [74] 31,500
	通学路等の安全確保や地域の防犯対策の観点から防犯灯や道路等の整備を実施		
18	<b>河川排水路等維持管理費</b>	維持課 雨水対策課 132,069 (108,965)	132,069 [76] 108,965
	河川排水路等の維持補修及び清掃等に要する経費		

No.	事業名及び事業概要	事業費 / 一般財源 (前年度)	予算 説明書 ページ
19	排水路改良事業費	雨水対策課 133,000 (126,000)	400 [76] 400)

市街地等における浸水対策として排水路等の新設・改良を実施

五ヶ庄7号(工事)

伊勢田10号系統(工事、補償)

槇島10号系統(工事、補償)

藪里児童遊園(工事)

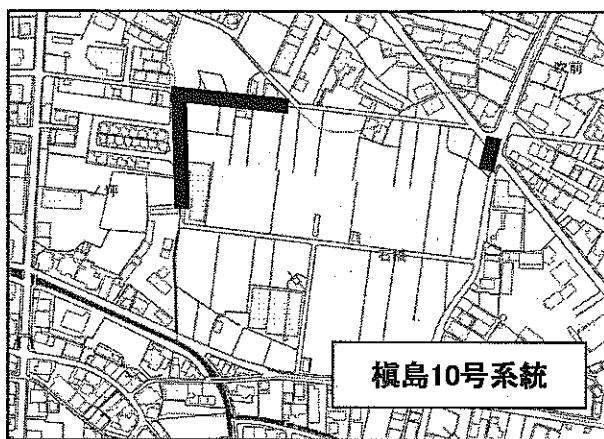
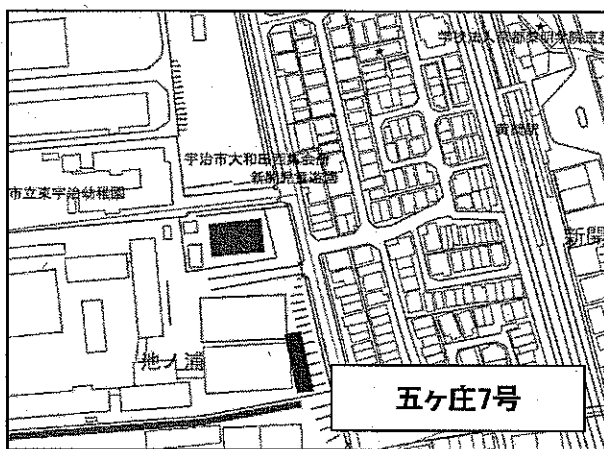

No.	事業名及び事業概要	事業費 / 一般財源 (前年度)	予算 説明書 ページ
20	名木川改修事業費	雨水対策課 193,426 (226,648)	92,444 [76] 50,478)

新宇治淀線の整備に併せて名木川を改修し、治水能力の向上を図る

全体計画 L=344.6m 25年度事業費 193,426  
(河川改修工事・用地補償等)

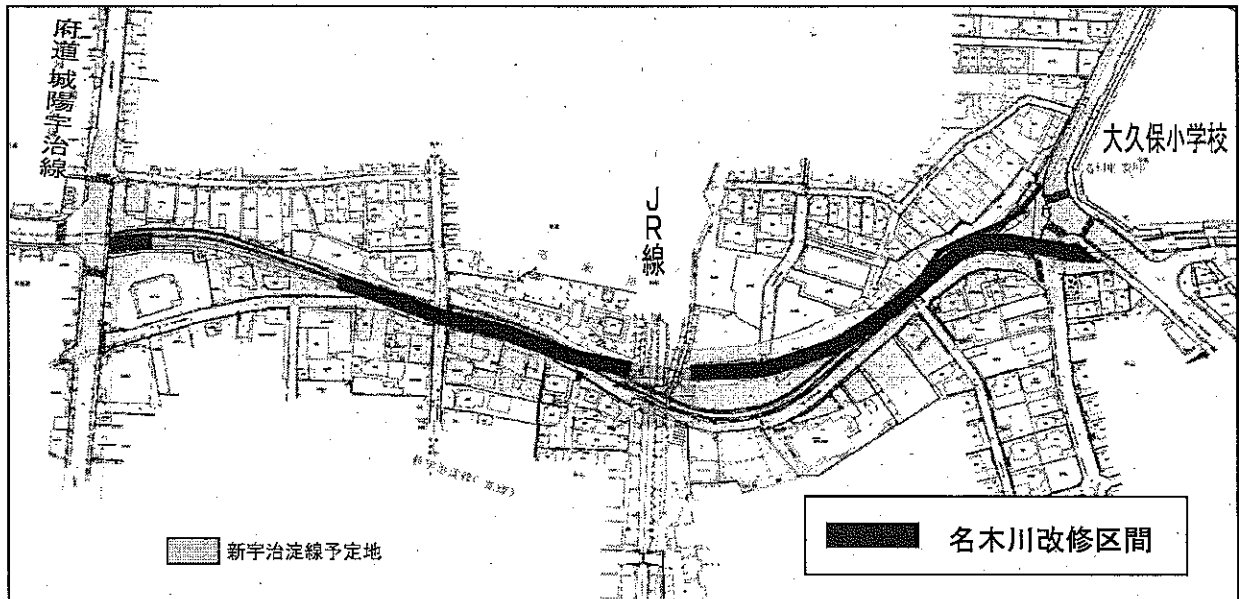

名木川改修事業  
＜債務負担行為設定＞

限度額 102,000 2表  
期間 25～26

21	中学校雨水流出抑制対策事業費	雨水対策課 65,216 (79,519)	1,016 [87] 5,319)
----	----------------	-----------------------------	----------------------

局地的豪雨(ゲリラ豪雨)対策として、市内の中学校グラウンドにおいて一時貯留の施設を設置し、浸水被害の軽減を図る

南宇治中学校(工事)

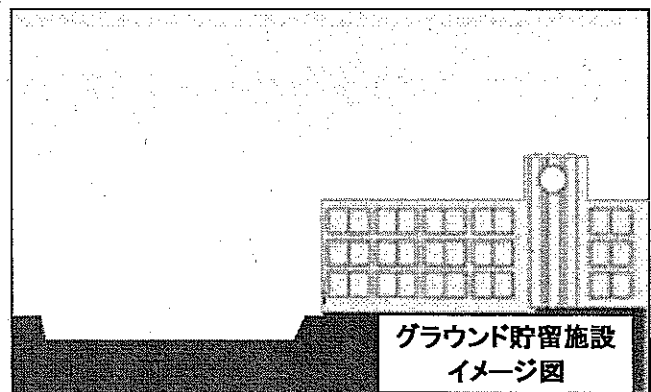

No.	事業名及び事業概要		事業費 / 一般財源 (前年度)	予算 説明書 ページ
22	<b>新規</b> 市営住宅長寿命化計画策定費	住宅課	8,000	4,000 [79]
	公営住宅の安全性確保、生活環境向上及びライフサイクルコスト縮減の観点から、効率的な修繕・改築を実施するための長寿命化計画を策定			
23	市営住宅施設改良事業費	住宅課	6,374 (75,541)	5,422 [80] 24,447)
	宇治東山市営住宅における下水道の接続設計等を実施			
24	ウトロ地区住環境改善基本構想策定費	ウトロ住環境対策室	11,409 (9,409)	3,434 [77] 2,884)
	国・京都府・宇治市が連携してウトロ地区の住環境改善に向けた基本構想等を策定			

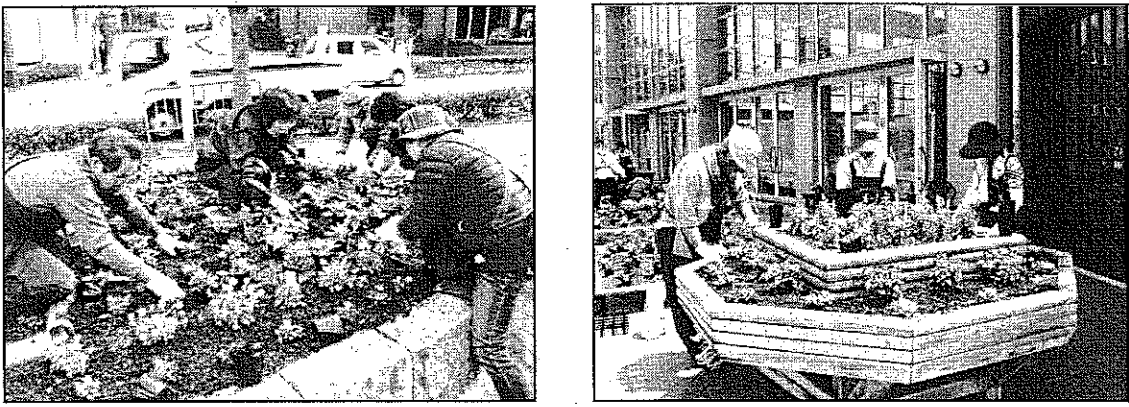

No.	事業名及び事業概要	事業費 / 一般財源 (前年度)	予算 説明書 ページ
1	<b>名木百選保全費</b>  名木百選保全事業補助・名木治療委託等	公園緑地課 537 (558)	537 [46] 558)
2	<b>緑化啓発費</b>  花と緑のキャンペーン（平成25年4月29日(月・祝)） 緑化フェア（平成25年10月13日(日)）	公園緑地課 1,592 (1,836)	1,592 [46] 1,336)
3	<b>まちかどふれあい花だん推進事業費</b>  道路等の公的空間に整備した花だんを町内会や喜老会等のボランティア団体に開放し、花苗や肥料の提供を通じ、地域活動の支援と地域緑化を推進	公園緑地課 3,920 (3,569)	2,420 [46] 2,569)
4	<b>みどりのボランティア推進事業費</b>  都市の緑化・美化を市民との協働で進めるため、緑化リーダーとなるボランティアを養成し、その活動を支援	公園緑地課 2,279 (2,305)	1,279 [46] 1,305)
			
〈みどりのボランティアの活動〉			
5	<b>公園維持管理費</b>  市内公園・遊園等の維持管理経費	公園緑地課 76,800 (64,402)	76,190 [79] 63,830)

No.	事業名及び事業概要	事業費 / 一般財源 (前年度)	予算 説明書 ページ
-----	-----------	---------------------	------------------

6	<b>公園施設管理委託費</b>	公園緑地課 321,350 (316,293)	219,011 [79] 209,560
---	------------------	-------------------------------	-------------------------

黄檗公園、西宇治公園、植物公園等の管理運営経費

7	<b>源氏ゆめほたる事業費</b>	公園緑地課 4,300 (4,650)	2,800 [79] 2,650
---	-------------------	---------------------------	---------------------

植物公園内のせせらぎで成長したホタルを鑑賞し、憩いとやすらぎを提供するため、蛍ナイトー開園を実施

<事業内容>

平成25年5月25日(土)～平成25年6月16日(日)  
(月曜日を除く20日間)

「ほたる講演会」  
6月9日(日)

「ほたるバス」

市役所駐車場と植物公園を結ぶシャトルバス  
ナイトー開園期間中の毎週土・日曜日運行(無料)

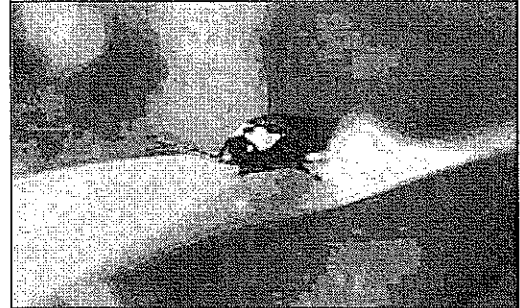

<ゲンジボタル>

8	<b>公園バリアフリー整備事業費</b>	公園緑地課 42,940 (60,060)	1,240 [79] 10,660
---	----------------------	-----------------------------	----------------------

国の「都市公園安全・安心対策緊急総合支援事業」を活用し、市内各公園のバリアフリー化および遊具の改修を実施

事業年度 21年度～25年度

25年度箇所 琵琶台第2児童公園ほか10カ所

No.	事業名及び事業概要	事業費 / 一般財源 (前年度)	予算 説明書 ページ
-----	-----------	---------------------	------------------

9	<b>【拡充】都市景観形成対策費</b>	都市計画課	5,097 (5,141)	5,097 (5,141)	[77]
---	----------------------	-------	------------------	------------------	------

宇治市景観計画に基づき、良好なまちなみ形成を図るため、建築物等の規制誘導を行い、景観アドバイザーによる相談や重点区域における景観形成助成を実施

【拡充】対象区域を拡大(府道万福寺線、市道乙方三番割線の一部)

対象		補助率	補助上限
景観重要建造物	重点区域内の指定された建造物		3,000
建築物・工作物	景観重要公共施設(道路)沿道	1/2	1,000
	1 府道宇治淀線(宇治橋通り地区)		
	2 府道宇治停車場線(宇治橋通り地区)		
	3 府道宇治小倉停車場線(宇治橋通り地区)		
	4 府道平等院線		
	5 市道宇治志津川線の一部		
	6 府道宇治公園線		
	7 市道白川浜山本線		
	8 府道万福寺線		
9 市道乙方三番割線の一部			
屋外広告物	重点区域全域		500

10	<b>まちづくり活動支援事業費</b>	都市計画課	2,202 (2,602)	1,202 (2,102)	[77]
----	---------------------	-------	------------------	------------------	------

まちづくりへの市民参加を積極的に推進するため、地区まちづくり計画立案に向けたまちづくり専門家派遣や、まちづくりフォーラムなどを開催

11	<b>違反広告物除却推進事業費</b>	都市計画課	101 (168)	0 (0)	[77]
----	---------------------	-------	--------------	----------	------

宇治市景観計画に基づき、良好なまちなみ形成を図るため、市民と協働して、違反広告物の除却を推進

No.	事業名及び事業概要	事業費 / 一般財源		予算 説明書 ページ
		(前年度)	(年度)	
12	<p><b>風致地区内建築行為等許可事務費</b></p> <p>都市計画課</p> <p>京都府からの権限委譲に伴う、風致地区内建築行為等の許可事務に要する経費</p>	94 (110)	94 (110)	[77]
13	<p><b>歴史的風致維持向上計画推進事業費</b></p> <p>歴史まちづくり推進課</p> <p>歴史的風致の維持向上のため、史跡宇治川太閤堤跡や地域の歴史・文化資源を活かすまちづくりの推進に要する経費</p>	444 (514)	444 (514)	[77]

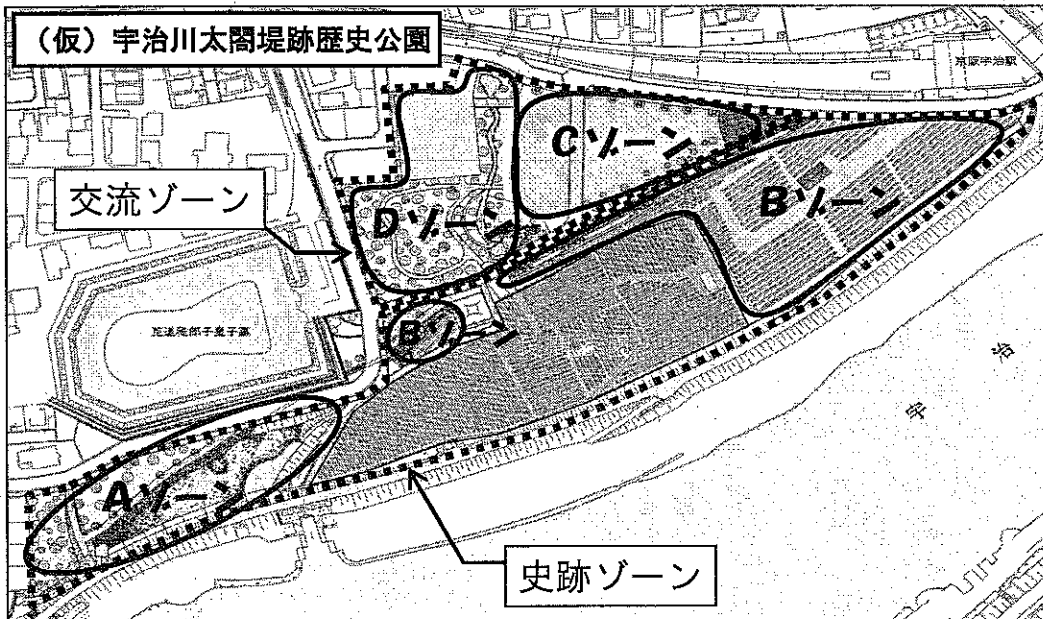

平成25年度当初予算 事業概要

都市整備部

No.	事業名及び事業概要	事業費 / 一般財源 (前年度)	予算 説明書 ページ
14	<b>(仮) 宇治川太閤堤跡歴史公園関係事業</b> 歴史まちづくり推進課  (仮)宇治川太閤堤跡歴史公園の整備に要する経費	71,184 (44,129)	54,659 [79] 26,629 [90]
	① (仮)宇治川太閤堤跡歴史公園交流ゾーン整備事業費  交流ゾーンの整備に要する経費	30,448	30,448 [79]
	<事業内容> 基本設計 12,775 都市再生整備計画策定 8,999 用地測量、補償積算 8,001		
	② (仮)宇治川太閤堤跡歴史公園史跡ゾーン整備事業費  史跡ゾーンの整備に要する経費	40,736	24,211 [90]
	<事業内容> 実施設計(遺構詳細設計) 14,558 再現モデル製作 8,517 発掘調査 4,337		
15	<b>世界遺産保護推進費</b> 歴史まちづくり推進課  世界遺産に関連した各種取り組みの推進に要する経費	96 (1,368)	96 [90] 1,368
16	<b>文化的景観保護推進事業費</b> 歴史まちづくり推進課  重要文化的景観「宇治の文化的景観」の保存・活用を図るための経費	51,065 (21,825)	2,550 [90] 4,825
	重要構成要素修理修景業務 39,700 茶畑のほんず等の災害復旧 6,500		

平成25年度当初予算 事業概要

都市整備部

No.	事業名及び事業概要	事業費 / 一般財源 (前年度)	予算 説明書 ページ
17	<b>【拡充】耐震診断・耐震改修推進事業費</b> 建築物耐震改修促進計画に基づき、耐震性の向上を図り、倒壊等による災害を未然に防ぐための耐震診断・耐震改修助成等に要する経費  【拡充】耐震診断士派遣戸数、耐震改修助成戸数を拡充 木造住宅耐震診断士派遣事業 120戸 (24年度:80戸) 耐震改修助成事業 45戸 (24年度:10戸)	建築指導課 53,260 (19,840)	13,315 [74] 4,960
18	<b>JR奈良線複線化促進協議会負担金</b>  JR奈良線複線化促進協議会への負担金	交通政策課 199 (177)	199 [43] 177
19	<b>自転車等駐車場管理費</b>  自転車等駐車場管理運営経費	交通政策課 153,466 (149,895)	47,079 [43] 29,351
20	<b>自転車放置防止対策費</b>  自転車放置禁止区域での自転車放置防止対策	交通政策課 8,639 (10,704)	4,298 [43] 7,695

No.	事業名及び事業概要	事業費 / 一般財源 (前年度)	予算 説明書 ページ
-----	-----------	---------------------	------------------

21 **新規** 地域公共交通活性化事業費 交通政策課 8,000 8,000 [43]

地域における公共交通機関の利用促進を図りつつ、バス路線再編後の利用実態を調査するため、実証実験として1年間運行併せて「福祉バス」などの新しい交通手段を検討



22 **拡充** 市営駐車場管理費 交通政策課 4,030 0 [45]  
(1,568) 0)

市営駐車場管理運営経費

【拡充】近鉄大久保駅前自動車駐車場の再開  
 (駐車開始から15分間は無料)

No.	事業名及び事業概要	事業費 / 一般財源 (前年度)	予算 説明書 ページ
-----	-----------	---------------------	------------------

1	<b>議会改革推進事業費</b>	議会事務局	1,289 (3,689)	1,289 (3,689)	[ 36 ]
	・ 各常任委員会等の研修活動費	480			
	・ 本会議インターネット配信経費	809			

アドレス http://www.gikai-web.jp/dvt-ujiv2.html

## 宇治市議会 議会中継 (録画)

宇治市

会期日程

開催年: 平成24年

定例会: 3月 6月 9月 12月

平成24年12月定例会日程

会期: 34日間

月日	議事内容	映像
12/27(木)	招集・提案説明等	
1/8(火)	議案審議・提案理由説明	
1/10(木)	議案審議・委員会付託等	
1/11(金)	一般質問	
1/15(火)	一般質問	
1/16(水)	一般質問	
1/17(木)	一般質問	
1/28(火)	議案審議等	

メディアプレイヤーで再生 全画面再生

この議会中継映像及び音声は宇治市議会の公式記録ではありません

検索条件 検索 条件クリア

キーワード(いれか)必須

<一般質問インターネット配信の様子(宇治市議会ホームページ)>



平成25年度当初予算 事業概要

教 育 部

No.	事業名及び事業概要	事業費 / 一般財源 (前年度)	予算 説明書 ページ
1	<b>学校施設地域開放費</b> 教育総務課 地域開放型教室の開放にかかる管理運営費	2,215 (2,222)	1,915 [83] 1,922
2	<b>緊急安全対策事業</b> 教育総務課 学校教育課	41,584 (42,149)	33,584 [83] 33,149 [88]
	① 地域緊急安全対策事業費 小学校・中学校・幼稚園における児童・生徒等の安全確保を図るため、 地域・保護者の協力を得て、学校運営支援員を配置(1日4時間以上)	39,764	31,764 [83]
	② 幼稚園緊急安全対策事業費 私立幼稚園における運営支援員の配置に対して補助 補助率:1/3	1,820	1,820 [88]
3	<b>事務事業点検評価事業費</b> 教育総務課 教育委員会の所管する事務事業の点検・評価等に要する経費	120 (131)	120 [83] 131
4	<b>新規</b> 教育振興基本計画策定費 教育総務課 新しい宇治市の教育理念や今後の推進すべき施策の方向性を示す基本 計画を策定するための経費	3,818	3,818 [84]
5	<b>新規</b> 教育研究支援創造事業費 教育総務課 宇治市版教育新システムの構築に向けた取り組みを実施するための経費  教育新システムの構築に向けて 有識者、保育園・幼稚園・小・中学校の保護者等、子ども施策 関係課等の意見も踏まえて、平成26年度以降の教育支援の あり方について検討  学校への支援 学校現場で起こる解決困難な問題について、社会福祉士等を 交えて問題に対応	7,029	7,029 [84]

No.	事業名及び事業概要	事業費 / 一般財源 (前年度)	予算 説明書 ページ
6	<b>図書館ボランティア養成事業費</b> 地域の教育力に着目し、学校図書館の運営や図書館活動に協力していただくため、希望する保護者・市民を対象に「図書館ボランティア」の養成事業を実施	学校教育課 73 (82)	73 [83] 82)
7	<b>へき地校通学対策費</b> スクールバス3台及び給食運搬車の運行等に要する経費 (笠取小学校特認校児童の送迎含む)	学校教育課 15,257 (15,263)	15,257 [83] 15,263)
8	<b>図書館教育充実事業費</b> 学校図書館司書が小・中学校を定期的に巡回する体制を構築し、子どもたちの学習活動や読書活動を支援	学校教育課 18,689 (18,785)	18,689 [83] 11,785)
9	<b>学校版環境ISO実施事業費</b> 教職員・園児・児童・生徒が自ら環境に配慮した計画・行動・点検・見直しを行うことで、環境により配慮した生活態度の実践を奨励 (効果的な取り組みを行う学校・幼稚園には重点的に予算配分)	学校教育課 765 (900)	465 [83] 700)
10	<b>特別支援教育の推進</b> 特別な教育的支援を要する児童・生徒に対して、国の特別支援教育の内容に合致した巡回相談の実施や市独自での支援員の配置	教育指導課 25,506 (25,248)	25,506 [83] 25,248)
	① いきいき学級支援員設置費 特別な教育的支援を要する児童・生徒への支援体制の充実を図るため、各校に1名ずつ配置	25,353	25,353 [83]
	② 特別支援教育推進事業費 外部委員報償費 啓発消耗品費	153	153 [83]

平成25年度当初予算 事業概要

教 育 部

No.	事業名及び事業概要	事業費 / 一般財源 (前年度)	予算 説明書 ページ
-----	-----------	---------------------	------------------

11 教育情報ネットワークシステム環境整備事業費 学校教育課 32,208 32,208 [85]  
(0 0)

教育情報ネットワークのセキュリティ対策強化及びシステム環境の整備等を行う経費

12 拡充 小学校・中学校・幼稚園維持整備事業 学校教育課 653,242 266,385 [85]  
(681,234 270,507) [87]

良好な教育環境の確保と施設の維持・保全を図るため、安全・衛生の確保及び施設の老朽化等に対応 [88]  
[89]

	維持修繕	施設整備	大規模改造	合計
小学校	44,115	52,042	298,280	394,437
中学校	23,888	51,483	179,804	255,175
幼稚園	1,130	2,500	-	3,630
合計	69,133	106,025	478,084	653,242

大規模改造・施設整備の主な項目

<小学校>

対象校	空調機設置		その他		
	設計	工事	設計	工事	内容
菟道小学校				○	トイレ・ライフライン改修
西小倉小学校	○				
北小倉小学校	○				
南小倉小学校	○				
西大久保小学校		○			
平盛小学校		○			
三室戸小学校		○			

<中学校>

対象校	空調機設置		その他		
	設計	工事	設計	工事	内容
西小倉中学校	○				
南宇治中学校		○			
東宇治中学校				○	スロープ設置に伴う進入路整備
木幡中学校		○			

No.	事業名及び事業概要	事業費 / 一般財源 (前年度)	予算 説明書 ページ
-----	-----------	---------------------	------------------

- 13 **【拡充】小学校・中学校・幼稚園管理運営費** 学校教育課 401,697 393,461 [85]  
 (405,448 397,195) [87]  
 [88]

	管理運営費	教員用教科書・ 指導書	合 計	うち教育用 消耗品
小学校	286,114	6,102	292,216	34,672
中学校	99,624	1,621	101,245	15,061
幼稚園	8,236	-	8,236	1,000
合 計	393,974	7,723	401,697	50,733

【拡充】幼稚園の図書整備に要する経費 200

- 14 **小学校・中学校・幼稚園保健管理費** 学校教育課 130,808 124,772 [85]  
 (130,615 124,562) [87]  
 [88]

	学校医報酬	検診・検査	その他	合 計
小学校	64,930	9,856	12,439	87,225
中学校	28,894	3,884	5,678	38,456
幼稚園	4,822	70	235	5,127
合 計	98,646	13,810	18,352	130,808

- 15 **小学校歯科治療助成事業費** 学校教育課 10,671 10,671 [85]  
 (10,576 10,576)

市内在住の小学校1年生を対象に歯科治療費を助成

- 16 **給食・調理環境充実費** 学校教育課 201,205 201,205 [85]  
 (202,870 202,870)

給食調理委託および食器・調理備品の補充・更新

- 17 **フッ化物洗口事業費** 学校教育課 1,856 628 [85]  
 (2,121 861)

むし歯予防のため、フッ化物洗口を全小学校で実施

No.	事業名及び事業概要	事業費 / 一般財源 (前年度)	予算 説明書 ページ
-----	-----------	---------------------	------------------

18 **【拡充】小学校・中学校教材充実費** 学校教育課 89,719 77,719 [86]  
(74,527 69,627) [88]

各学校に必要な教材等を購入する経費

小学校 59,007  
中学校 30,712

【拡充】国庫補助を活用し、理科教育教材を拡充 16,000

19 **小学校・中学校就学援助費** 学校教育課 165,615 164,027 [86]  
(162,384 160,741) [88]

学用品費等の就学援助費

	学用品費	医療費	給食費	合計
小学校	40,876	1,667	69,351	111,894
中学校	53,130	591	-	53,721
合計	94,006	2,258	69,351	165,615

20 **小学校・中学校特別支援教育費** 学校教育課 5,020 3,643 [86]  
(4,571 3,407) [88]

特別支援教育に必要な教材等や就学奨励費

	就学奨励費	教材備品等	点訳補助	合計
小学校	1,920	468	-	2,388
中学校	834	699	1,099	2,632
合計	2,754	1,167	1,099	5,020

21 **小学校・中学校特別支援学級開設費** 学校教育課 1,018 1,018 [86]  
(1,030 1,030) [88]

特別支援学級の開設に要する経費

No.	事業名及び事業概要	事業費 / 一般財源 (前年度)	予算 説明書 ページ
22	<b>小学校・中学校「総合的な学習の時間」推進費</b> 学校教育課  学校が地域の特性や創意工夫を生かして、特色ある教育活動を展開するとともに、小中一貫教育における総合的な学習の時間を「宇治学」として再構成し、歴史・風土・産業など教科等の枠を越えた体験的な学習を行うことにより、自主的・実践的な態度を育成  対象学年：小学校3年生 ～ 中学校3年生 事業規模：小学校 6,480    中学校 5,400	11,880      11,880 [ 86 ] (11,880      11,880) [ 88 ]	
23	<b>神明小学校増築事業費</b> 学校教育課  児童数推計において教室不足が見込まれる神明小学校の教室改修等を実施	12,443      12,443 [ 87 ] (35,826      4,816)	
24	<span style="border: 1px solid black; padding: 2px;">新規</span> <b>小倉小学校給食施設改築事業費</b> 学校教育課  小倉小学校給食施設の改築に向けた設計に要する経費	15,666      15,666 [ 87 ]	
25	<span style="border: 1px solid black; padding: 2px;">拡充</span> <b>中学校昼食提供事業費</b> 学校教育課  栄養に配慮した注文弁当の提供を全中学校で実施	6,530      4,030 [ 87 ] (1,494      1,494)	

No.	事業名及び事業概要	事業費 / 一般財源 (前年度)	予算 説明書 ページ
-----	-----------	---------------------	------------------

26	<b>宇治中学校改築事業費</b>	学校教育課 733,088 (180,453)	54,898 [88] 34,112)
----	-------------------	-------------------------------	------------------------

良好な教育環境の確保と施設の維持・保全を図るため、老朽化した宇治中学校施設の一部建替を実施

<25年度事業内容>  
新校舎棟建設工事等

**宇治中学校改築事業**  
<債務負担行為設定>

限度額 330,000 2表  
期間 25～26

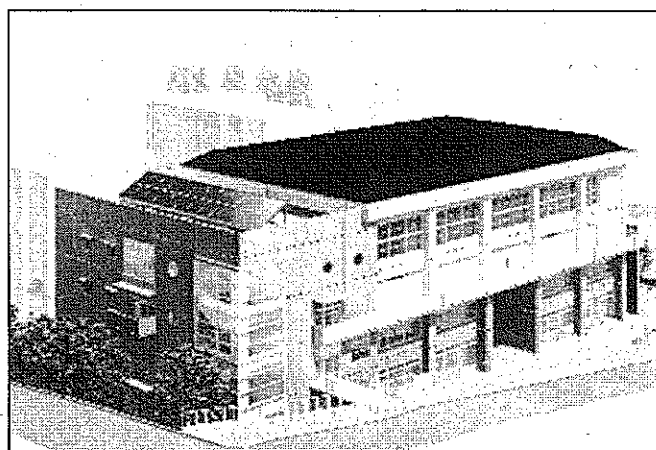

<完成イメージ>

27	<b>私立幼稚園就園助成費補助金</b>	学校教育課 233,163 (240,028)	160,341 [89] 164,271)
----	----------------------	-------------------------------	--------------------------

私立幼稚園に就園する園児の保護者に対し、国庫補助基準により所得基準に応じて満3～5歳児を対象に一定額を補助  
市単独分の補助単価 28,700円(4・5歳児対象)

28	<b>私立幼稚園助成費</b>	学校教育課 8,125 (8,125)	8,125 [89] 8,125)
----	-----------------	---------------------------	----------------------

私立幼稚園の各種事業に対する事業補助

- ・ 私立幼稚園歯科検診事業補助金 1,300
- ・ 私立幼稚園運営費補助金 6,325
- ・ 私立幼稚園協議会運営費補助金 500

## 平成25年度当初予算 事業概要

## 教 育 部

No.	事業名及び事業概要	教育指導課	事業費 / 一般財源 (前年度)	予算 説明書 ページ
29	<b>教育だより発行費</b>	教育指導課	479 (488)	479 [ 83 ] 488)
	教育だよりを年3回発行			
30	<b>英語指導助手設置費</b>	教育指導課	48,653 (50,223)	42,880 [ 83 ] 36,439)
	英語指導助手を市内小中学校及び幼稚園に派遣し、外国語教育の 振興と国際理解教育を推進			
31	<b>仕事・文化体験活動推進事業費</b>	教育指導課	2,289 (2,415)	763 [ 83 ] 805)
	市内小中学校の1つの学年を対象として地域の伝統・文化や仕事に 関する体験活動を実施			
32	<b>青少年電話相談活動費</b>	教育指導課	1,418 (1,149)	1,418 [ 84 ] 1,149)
	「宇治青少年こころの電話」相談活動を実施			
33	<b>【拡充】教育研究費</b>	教育指導課	2,277 (532)	2,277 [ 84 ] 532)
	教育研究員等による教育研究に要する経費			
	【拡充】家庭学習促進のための研究を実施 家庭学習の定着を図るため、児童生徒・保護者への支援について 実践的研究を行う			



## 平成25年度当初予算 事業概要

## 教 育 部

No.	事業名及び事業概要	事業費 / 一般財源 (前年度)	予算 説明書 ページ
34	<b>小中一貫教育推進費</b> 小中一貫教育課 平成24年度から全面実施となった小中一貫教育の推進に要する経費  <u>小中一貫教育推進体制</u> 小中一貫教育体制運営教員(チーフコーディネーターの後補充) 小中一貫教育推進教員(教科連携教員)  <u>小中一貫教育推進協議会</u> 小中一貫教育推進の進行管理 構成 … 学識経験者、保護者、地域住民代表及び教職員	50,358 (51,922)	50,358 [ 83 ] 51,922
35	<b>拡充 生徒指導研究推進費</b> 青少年課 生徒指導及び不登校対策を研究  <b>【拡充】</b> 家庭内での虐待が原因で起こる学校内の問題行動等への 対応についての事例研究	4,445 (4,475)	3,725 [ 84 ] 4,475
36	<b>心と学びのパートナー派遣事業費</b> 青少年課 中学校を対象に、年齢が近く相談のしやすい臨床心理学専攻の 大学院生を中心とした「心と学びのパートナー」を派遣し、学校と 連携をとる中で、主に学校内での相談活動を実施	2,722 (2,626)	2,722 [ 84 ] 2,626
37	<b>少年補導活動費</b> 青少年課 少年補導委員と青少年専門指導員の活動に要する経費	6,091 (5,943)	6,091 [ 84 ] 5,943
38	<b>中学生の主張大会開催費</b> 青少年課 中学校の代表生徒による主張大会を開催	732 (923)	732 [ 84 ] 923

平成25年度当初予算 事業概要

教 育 部

No.	事業名及び事業概要	事業費 / 一般財源 (前年度)	予算 説明書 ページ
39	<p><b>青少年健全育成推進費</b></p> <p>青少年健全育成推進のため助成及び啓発活動等を実施</p>	<p>青少年課</p> <p>2,384      2,384 [ 84 ] (2,484      2,484)</p>	
40	<p><b>適応指導教室運営費</b></p> <p>市内在住の小学校3年生～中学校3年生までの不登校児童生徒で学校復帰のための適応指導が必要と考えられる児童生徒を対象に「Ujiふれあい教室」を運営</p>	<p>青少年課</p> <p>8,519      8,519 [ 84 ] (8,632      8,632)</p>	
41	<p><b>メンタルフレンド推進事業費</b></p> <p>家庭にひきこもった状態の不登校児童生徒(小学校3年生～中学校3年生)に対し、臨床心理学を学ぶ学生ボランティアが家庭に出向き、本人との心のふれあいを通じて学校復帰を支援(週1回、1時間程度)</p>	<p>青少年課</p> <p>1,360      1,360 [ 84 ] (1,551      1,551)</p>	

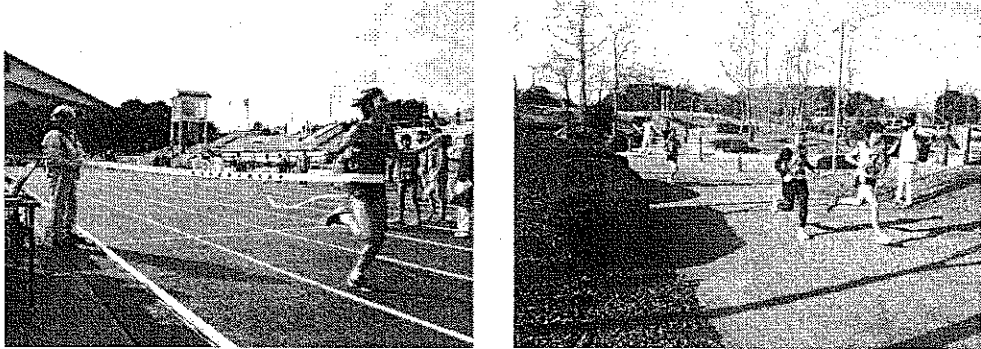
No.	事業名及び事業概要	事業費 / 一般財源 (前年度)	予算 説明書 ページ
42	<p><b>人材バンク事業費</b></p> <p>生涯学習課</p> <p>人材バンクシステムに登録している市民講師等を対象とした 学習講座等の開催経費</p>	79 (80)	79 [ 89 ] 80
43	<p><b>放課後子ども教室支援事業費</b></p> <p>生涯学習課</p> <p>平日の放課後及び土曜日の午前中に子どもの居場所を確保し、 遊びや学びの場を提供する活動に対して支援する経費</p>	589 (652)	198 [ 90 ] 218
44	<p><b>スポーツ大会開催費</b></p> <p>生涯学習課</p> <p>スポーツまつり・駅伝大会・ファミリーバドミントン大会等開催経費</p>	5,563 (5,524)	2,873 [ 91 ] 3,838
	 <p style="text-align: center;">&lt;駅伝大会&gt;</p>		
45	<p><b>各種大会事業補助金</b></p> <p>生涯学習課</p> <p>各種競技大会事業等に対する補助金</p> <p>【拡充】第30回記念宇治川マラソン大会事業補助金 1,000</p>	5,840 (5,240)	3,840 [ 91 ] 5,240
46	<p><b>スポーツ振興基金活用事業費</b></p> <p>生涯学習課</p> <p>市民の健康と体力の増進・競技力の向上を図るため、スポーツ振興 基金を活用し、各種事業を開催する経費</p>	5,699 (7,149)	0 [ 91 ] 0

平成25年度当初予算 事業概要

教 育 部

No.	事業名及び事業概要	事業費 / 一般財源 (前年度)	予算 説明書 ページ
-----	-----------	---------------------	------------------

47	<b>全日本中学ボウリング選手権大会事業補助金</b>	生涯学習課 4,600 (4,550)	0 [91] 0)
----	-----------------------------	---------------------------	--------------

中学生を対象とした全日本ボウリング選手権大会の開催等に対する補助金

- 第37回全日本中学ボウリング選手権大会  
開催日 平成25年7月22日(月)～24日(水)予定

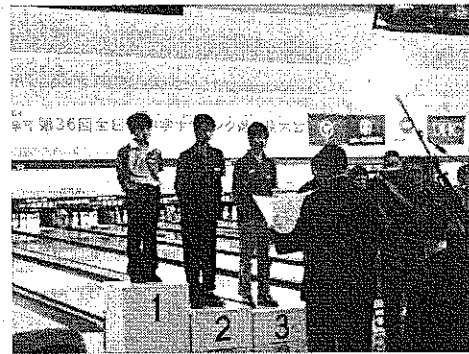

<全日本中学生ボウリング大会>

48	<b>拡充 公民館活動費</b>	生涯学習課 3,022 (2,879)	3,022 [91] 2,879)
----	------------------	---------------------------	----------------------

地域に根差した公民館まつりや高齢者教室等、各公民館で開催する事業に要する経費

【拡充】宇治鳳凰大学の講座数を5講座とし、定員を500名に拡充

49	<b>新規 木幡公民館計画修繕事業費</b>	生涯学習課 12,000	12,000 [91]
----	------------------------	-----------------	-------------

50	<b>新規 小倉公民館計画修繕事業費</b>	生涯学習課 2,359	2,359 [92]
----	------------------------	----------------	------------

屋上防水改修、耐震診断等に要する経費

平成25年度当初予算 事業概要

教 育 部

No.	事業名及び事業概要	事業費 / 一般財源 (前年度)	予算 説明書 ページ
-----	-----------	---------------------	------------------

51	<b>総合野外活動センター管理運営費</b>	生涯学習課 139,746 (147,228)	101,706 [93] 107,299
----	------------------------	-------------------------------	-------------------------

総合野外活動センター及びグラウンド・ゴルフ場の運営経費

**グラウンド・ゴルフ場芝再生事業**  
**<債務負担行為設定>**

限度額 10,200 2表  
 期間 25～26

52	<b>源氏物語ミュージアム管理運営費</b>	源氏物語ミュージアム 50,853 (42,998)	0 [94] 0)
----	------------------------	----------------------------------	--------------

源氏物語ミュージアムの施設運営経費

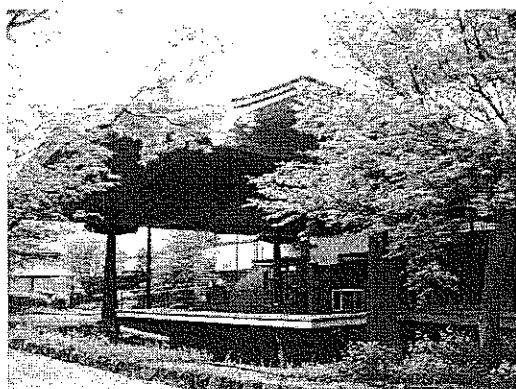

<源氏物語ミュージアム外観>

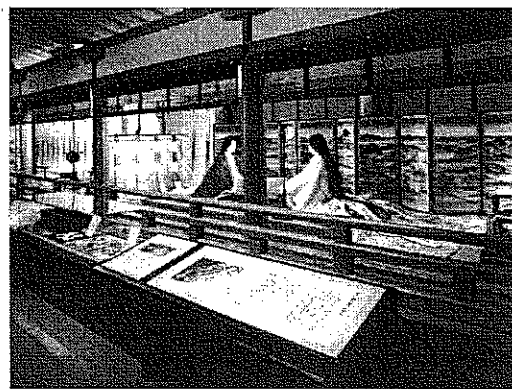

<源氏物語ミュージアム館内>

53	<b>企画展示費</b>	源氏物語ミュージアム 2,843 (2,843)	0 [94] 0)
----	--------------	--------------------------------	--------------

企画展示室での企画展開催経費

平成25年度 企画展(案)

- ・ 都名所図会の世界 ―能楽ゆかりの地をたずねて―
- ・ ようこそ！源氏物語の世界へ
- ・ 人形作家と源氏物語
- ・ 江戸の源氏物語
- ・ 源氏物語の色

## 平成25年度当初予算 事業概要

## 教 育 部

No.	事業名及び事業概要	事業費 / 一般財源 (前年度)	予算 説明書 ページ
54	講座等開催費 源氏物語ミュージアム 源氏物語セミナー及び講座等開催経費	645 (650)	0 [94] 0)
55	源氏物語ミュージアム広報活動費 源氏物語ミュージアム 源氏物語ミュージアムの広報宣伝活動に要する経費 ・ 旅行誌への広告掲載等	1,350 (1,350)	850 [94] 850)
56	生涯学習センター管理運営費 生涯学習センター 生涯学習センターの管理運営に要する経費	13,757 (15,285)	8,945 [93] 10,737)
57	生涯学習センター講座等開催費 生涯学習センター ライフステージに対応した市民講座等の開催に要する経費	2,870 (3,092)	1,829 [93] 2,546)
58	生涯学習推進費 生涯学習センター 第21回市民まなびの集い開催経費 340 ビデオライブラリー視聴覚教材購入費 73	413 (466)	413 [93] 466)
59	高齢者活動事業費 生涯学習センター 高齢者活動基金の活用等による「シルバーコーラスの集い」開催経費	316 (525)	0 [93] 0)

No.	事業名及び事業概要	事業費 / 一般財源 (前年度)	予算 説明書 ページ
60	図書館資料提供費	各図書館 19,939 (19,939)	19,939 [92] 19,939
	図書館等の購入に要する経費		
	中央図書館	11,351	
	東宇治図書館	4,294	
	西宇治図書館	4,294	
61	特別展示費	歴史資料館 1,873 (2,000)	913 [92] 1,050

宇治発電所完成100年記念「電気の時代」(仮題)の開催経費

概要 宇治発電所や京阪宇治線の開発に、地元宇治の人々がどのように関わり、街がどう変わったのかを紹介する

期間 平成25年9月28日(土)～11月17日(日)

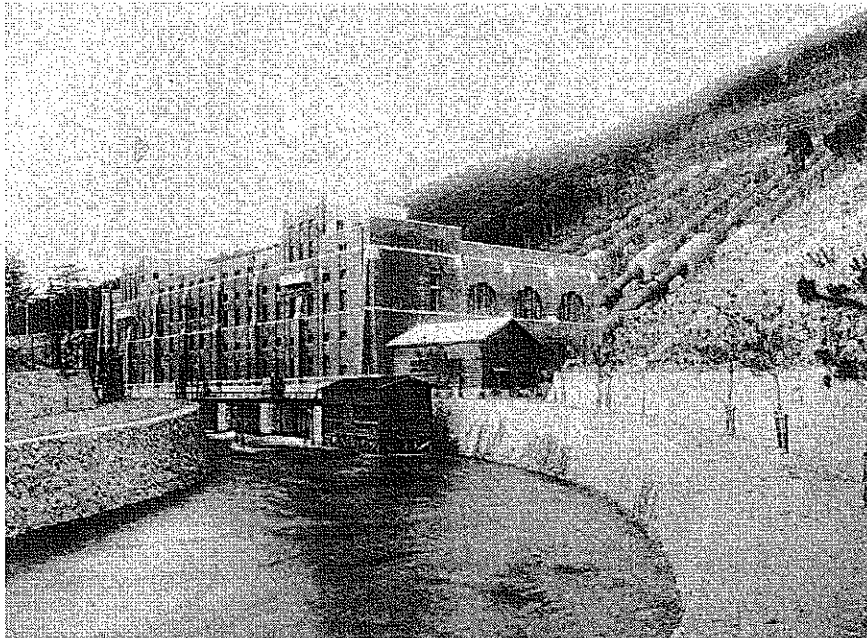

<竣工まもないころの宇治発電所>

平成25年度当初予算 事業概要

消防本部

No.	事業名及び事業概要		事業費 / 一般財源 (前年度)	予算 説明書 ページ
1	保健・消防センター運営費 うじ安心館の管理運営経費	消防総務課	25,045 (18,184)	24,902 [48] 18,045
2	<b>拡充</b> 専門職員養成費 救急救命士の養成等に要する経費  【拡充】救急救命士30名体制の確立に向けて、計画的に増員	消防総務課	4,064 (3,640)	4,064 [81] 3,640
3	火災予防等事業基金活用事業費 火災予防等事業基金を活用した事業を実施  防火意識啓発活動用備品等購入	消防総務課	160 (160)	0 [81] 0
4	消防団活動費 消防団の活動に要する経費	消防総務課	40,157 (39,747)	34,487 [81] 34,067



<林野火災防御訓練>

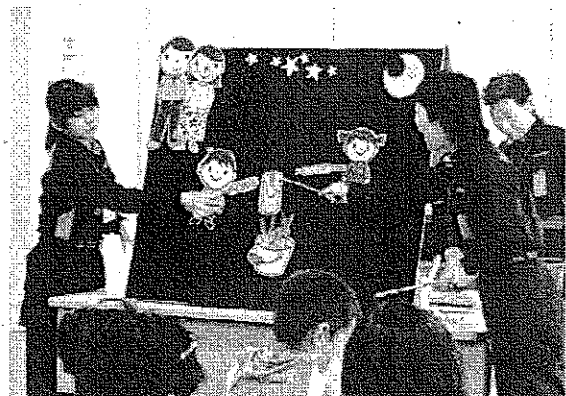

<あさぎり分団による防火啓発活動>



No.	事業名及び事業概要	事業費 / 一般財源 (前年度)	予算 説明書 ページ
5	<b>【拡充】消防機械器具整備費</b>	64,971 (19,021)	48,471 [82] (18,021)

消防総務課

消防資機材、装備品の更新等に要する経費

- ・ 25mはしご車オーバーホール 25,000
- ・ 空気呼吸器、消防ホース等 5,024
- ・ 【拡充】消防ポンプ車 1台 30,000  
圧縮空気泡消火装置(CAFS)の導入

(CAF S)

混合された水と泡消火剤を、圧縮空気により発泡させることで、従来の水量の約15分の1で消火可能

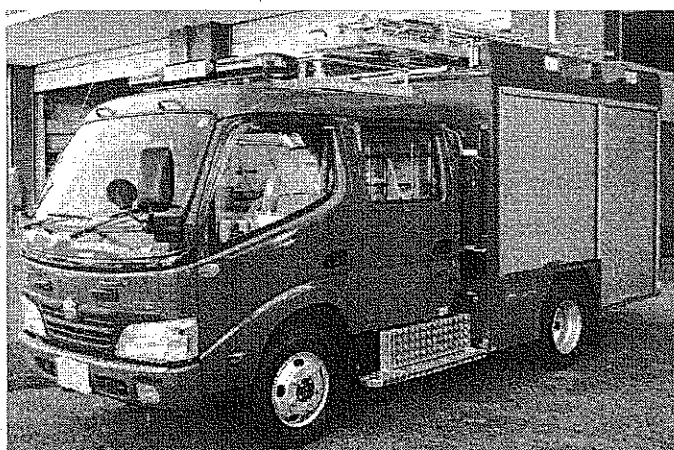

<消防ポンプ車>

- ・ AED設置施設を拡大 4,947  
災害復旧計画に基づき、山間部にAEDを整備

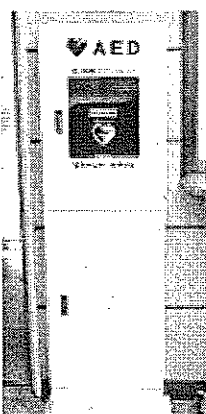

<公共施設AED>

平成25年度当初予算 事業概要

健康福祉部

No.	事業名及び事業概要	事業費 / 一般財源 (前年度)	予算 説明書 ページ
-----	-----------	---------------------	------------------

国民健康保険事業特別会計

19,766,000 7,272,466  
(19,655,000 7,116,020)

1	国民健康保険料	国民健康保険課	4,239,454 (4,393,798)	4,239,454 4,393,798)	国保8
---	---------	---------	--------------------------	-------------------------	-----

保険料賦課額は医療給付費分保険料、後期高齢者支援金分保険料  
及び介護納付金分保険料の合算額  
被保険者数見込：48,493人

2	保険基盤安定繰入金	国民健康保険課	831,765 (804,907)	831,765 804,907)	国保12
	・ 保険料軽減分	691,190			
	・ 保険者支援分	140,575			

3	保険給付費	国民健康保険課	13,752,426 (13,834,429)	4,638,908 4,766,947)	国保17 国保18
---	-------	---------	----------------------------	-------------------------	--------------

当初予算比較	25当初	24当初	差引	増減率
療養諸費	12,155,908	12,278,159	△ 122,251	△ 1.0%
一般被保険者療養給付費	10,990,010	10,970,853	19,157	0.2%
退職被保険者等療養給付費	797,817	934,962	△ 137,145	△ 14.7%
一般被保険者療養費	311,667	311,704	△ 37	△ 0.0%
退職被保険者等療養費	19,441	24,864	△ 5,423	△ 21.8%
審査支払手数料	36,973	35,776	1,197	3.3%
高額療養費	1,453,527	1,416,010	37,517	2.6%
一般被保険者高額療養費	1,307,396	1,257,188	50,208	4.0%
退職被保険者等高額療養費	145,640	158,331	△ 12,691	△ 8.0%
一般・退職被保険者等高額介護合算療養費	491	491	0	0.0%
その他諸費	142,991	140,260	2,731	1.9%
合計	13,752,426	13,834,429	△ 82,003	△ 0.6%

平成25年度当初予算 事業概要

健康福祉部

No.	事業名及び事業概要	事業費 / 一般財源 (前年度)	予算 説明書 ページ
4	<p><b>後期高齢者支援金</b></p> <p>国民健康保険課</p> <p>後期高齢者医療制度に拠出する経費</p> <ul style="list-style-type: none"> <li>・ 後期高齢者支援金 2,567,057</li> <li>・ 後期高齢者関係事務費拠出金 178</li> </ul>	<p>2,567,235 1,497,218 国保19</p> <p>(2,382,587 1,359,425)</p>	
5	<p><b>介護納付金</b></p> <p>国民健康保険課</p> <p>介護保険の第2号被保険者(40～64歳)負担分を社会保険診療報酬 支払基金へ納付 被保険者数見込：15,953人</p>	<p>981,328 611,535 国保20</p> <p>(949,473 575,340)</p>	
6	<p><b>特定健康診査等事業費</b></p> <p>国民健康保険課</p> <p>40歳以上75歳未満の被保険者を対象に、メタボリックシンドローム該当者・ 予備群の減少を図るために特定健診・保健指導を実施 特定健康診査実施期間(予定)：6月～10月</p>	<p>100,754 51,549 国保21</p> <p>(126,846 65,389)</p>	
7	<p><b>人間ドック受診補助金</b></p> <p>国民健康保険課</p> <p>35歳以上の国民健康保険加入者を対象に、疾病の早期発見・治療 により、健康管理に対する自覚を深めて医療費の適正化を図ることを 目的として、半日人間ドック・脳ドックの健診料の7割を補助 人間ドック：1,200人 脳ドック：600人</p>	<p>46,970 46,970 国保21</p> <p>(46,970 46,970)</p>	

平成25年度当初予算 事業概要

健康福祉部

No.	事業名及び事業概要	事業費 / 一般財源 (前年度)	予算 説明書 ページ
-----	-----------	---------------------	------------------

後期高齢者医療事業特別会計

2,188,000 87,907  
(2,071,000 85,793)

1	後期高齢者医療保険料	年金医療課 1,746,312 (1,647,230)	0 後期4 0)
---	------------	-----------------------------------	-------------

保険料は京都府後期高齢者医療広域連合が決定

保険料
 =
 ①所得割額
 +
 ②被保険者均等割額

- ①所得割額…被保険者本人の基礎控除後の総所得額×9.12%  
総所得金額等が58万円を超えない者について所得割額を5割軽減
- ②被保険者均等割額…被保険者一人当たり46,390円  
所得に応じて軽減措置あり(9割・8.5割・5割・2割)

2	保険基盤安定繰入金	年金医療課 256,037 (249,340)	0 後期4 0)
	・ 保険料軽減分	256,037	

3	後期高齢者医療広域連合納付金	年金医療課 2,046,983 (1,940,711)	0 後期7 122)
---	----------------	-----------------------------------	---------------

京都府後期高齢者医療広域連合への負担金

- ・ 保険料等負担金 1,746,496
- ・ 保険基盤安定負担金 256,037
- ・ 事務費負担金 44,450

4	健康診査費	年金医療課 60,433 (57,406)	24,152 後期7 28,102)
---	-------	-----------------------------	-----------------------

後期高齢者医療制度被保険者に対し健康診査を実施  
自己負担：無料

平成25年度当初予算 事業概要

健康福祉部

No.	事業名及び事業概要	事業費 / 一般財源 (前年度)	予算 説明書 ページ
-----	-----------	---------------------	------------------

5	<b>拡充</b> 人間ドック受診補助金	年金医療課 7,675 (6,160)	0 後期7 0)
---	----------------------	---------------------------	-------------

後期高齢者医療制度被保険者を対象に、疾病の早期発見・治療により、健康管理に対する自覚を深めて医療費の適正化を図ることを目的として、半日人間ドックの健診料の7割を補助  
実施人数：200人 → 250人

介護保険事業特別会計

12,749,000 4,763,302  
(11,634,000 4,438,519)

1	介護保険料	介護保険課 2,910,450 (2,690,077)	2,910,450 介護5 2,690,077)
---	-------	-----------------------------------	-----------------------------

第1号被保険者人数：46,856人

- ・ 基準額 62,100円/年、保険料段階区分 11段階13区分
- ・ 保険料の第3段階の被保険者のうち、特に低所得者に対する保険料を減額

2	介護保険給付費準備基金繰入金	介護保険課 17,697 (0)	17,697 介護8 0)
---	----------------	------------------------	------------------

府の財政安定化基金を活用(取崩)し、第5期介護保険事業計画期間の保険料軽減を図る

No.	事業名及び事業概要	事業費 / 一般財源 (前年度)	予算 説明書 ページ
-----	-----------	---------------------	------------------

3	保険給付費	介護保険課 12,156,295 (11,055,299)	4,351,955 4,005,335)	介護11 介護12 介護13
---	-------	-------------------------------------	-------------------------	----------------------

	25年度	24年度	差引	増減率
介護サービス等諸費	11,565,363	10,522,801	1,042,562	9.9%
居宅介護サービス	4,211,106	3,925,626	285,480	7.3%
施設介護サービス	4,552,315	4,237,778	314,537	7.4%
特定入所者介護サービス	419,540	380,901	38,639	10.1%
その他	2,382,402	1,978,496	403,906	20.4%
介護予防サービス等諸費	574,195	515,521	58,674	11.4%
介護予防サービス	451,657	406,628	45,029	11.1%
特定入所者介護予防サービス	632	574	58	10.1%
その他	121,906	108,319	13,587	12.5%
その他諸費	16,737	16,977	△ 240	△ 1.4%
審査支払手数料	16,737	16,977	△ 240	△ 1.4%
合計	12,156,295	11,055,299	1,100,996	10.0%

4	【拡充】地域支援事業費	健康生きがい課 介護保険課	288,601 (232,126)	107,768 86,782)	介護13 介護14 介護15
---	-------------	------------------	----------------------	--------------------	----------------------

要支援・要介護状態になる前からの介護予防の推進及び地域における  
包括的・継続的ケアマネジメント支援事業の強化

- |  |        |        |      |
|--|--------|--------|------|
| ①【拡充】複合型介護予防教室開催費<br>複合型介護予防教室の充実<br>・ 1期あたりの回数を増(12回→22回)<br>・ 会場の増設(6会場→8会場) | 48,119 | 16,120 | 介護13 |
| ②【拡充】認知症地域支援事業費<br>脳活性化教室の開催<br>・ ファイブ・コグ、3A教室の開催                              | 8,405  | 2,816  | 介護14 |
| ③【拡充】家族介護者支援事業費<br>認知症高齢者の徘徊対策<br>・ 位置検索システム専用端末機を貸与し、位置検索<br>サービスを提供          | 12,310 | 5,016  | 介護14 |

No.	事業名及び事業概要	事業費 / 一般財源 (前年度)	予算 説明書 ページ
-----	-----------	---------------------	------------------

- ④【新規】認知症対応型共同生活介護事業所家賃等助成事業費 14,080 5,738 介護15  
 認知症高齢者グループホームの家賃等を減免した事業所に  
 対して助成

	家賃		光熱水費 食費	合計(上限)
		上限		
生活保護受給者	住宅扶助 (41,000円) との差	なし	20,000円	家賃分+20,000円
第2段階		20,000円	15,000円	35,000円
第3段階		15,000円	10,000円	25,000円

- 5 財政安定化基金償還金 介護保険課 26,381 26,381 介護16  
 (26,381 26,381)

第4期計画期間(平成21年度～平成23年度)における財源不足を補うため  
 の財政安定化基金からの借入に対し、第5期計画期間(平成24年度～平成  
 26年度)で償還

平成25年度当初予算 事業概要

市民環境部

No.	事業名及び事業概要	事業費 / 一般財源 (前年度)	予算 説明書 ページ
-----	-----------	---------------------	------------------

墓地公園事業特別会計

80,000 10  
(83,600 10)

平成25年度募集予定117区画

墓所使用料及び墓園管理料

種別	墓所使用料	墓園管理料
2㎡墓所	500,000円	4,000円/年
3㎡墓所	750,000円	6,000円/年
4㎡墓所	1000000円	8,000円/年

1 墓地公園管理費

環境企画課

27,543 10 墓地5  
(26,946 10)

(財)宇治市霊園公社に管理運営を委託



No.	事業名及び事業概要	事業費 / 一般財源 (前年度)	予算 説明書 ページ
-----	-----------	---------------------	------------------

**簡易水道事業特別会計**

402,300 68,867  
(501,300 71,221)

給水状況

区分	25年度	24年度
給水戸数(戸)	113	115
給水人口(人)	247	251
年間給水量(m <sup>3</sup> )	32,412	31,982

- 1 **簡易水道事業施設整備費** 水道総務課 339,284 17,427 簡水7  
(446,325 23,888)

簡易水道の上水道事業への統合に向けた施設整備に要する経費

**飲料水供給施設事業特別会計**

19,900 7,412  
(7,700 7,382)

給水状況

区分	25年度	24年度
給水戸数(戸)	17	17
給水人口(人)	10	10
年間給水量(m <sup>3</sup> )	1,331	1,391

- 1 **新規** 飲料水供給施設事業施設整備費 水道総務課 12,535 335 飲供6

飲料水供給施設事業の上水道事業への統合に向けた施設整備に要する経費

**公共下水道事業特別会計**

9,110,000 2,075,515  
(8,277,000 2,032,522)

- 1 **公共下水道懇話会運営費** 下水道計画課 129 0 下水7  
(129 0)

公共下水道懇話会の運営に要する経費

平成25年度当初予算 事業概要

上下水道部

No.	事業名及び事業概要	事業費 / 一般財源 (前年度)	予算 説明書 ページ
2	<p><b>洛南処理区雨水排除整備計画策定費</b></p> <p>洛南処理区における浸水防除を目的とし、公共下水道(雨水)事業認可取得に向け、雨水排除整備計画を策定</p>	<p>雨水対策課</p> <p>14,700 (0)</p> <p>14,700 (0)</p>	下水7
3	<p><b>新規 財務会計システム整備事業 &lt;債務負担行為設定&gt;</b></p> <p>公共下水道事業への公営企業会計導入に伴う、財務会計システムの整備に要する経費</p>	<p>下水道計画課</p> <p>限度額 期間</p> <p>15,000 25 ~ 26</p>	2表
4	<p><b>処理場維持管理費</b></p> <p>東宇治浄化センター維持管理費 日平均流入下水量見込約18,500m<sup>3</sup>の処理経費等</p>	<p>下水道計画課</p> <p>245,097 (239,172)</p> <p>0 (0)</p>	下水8
5	<p><b>下水道普及費</b></p> <p>各種啓発活動、融資あっ旋、利子補給に要する経費</p>	<p>下水道計画課</p> <p>57,020 (57,113)</p> <p>8,199 8,245)</p>	下水8
6	<p><b>特定環境保全公共下水道維持管理費</b></p> <p>志津川処理区の汚水を処理するための施設維持管理費等</p>	<p>下水道計画課</p> <p>10,572 (9,744)</p> <p>6,572 5,494)</p>	下水8
7	<p><b>流域下水道維持管理負担金</b></p> <p>木津川流域下水道排水負担金等</p>	<p>下水道計画課</p> <p>478,080 (452,520)</p> <p>0 (0)</p>	下水9

No.	事業名及び事業概要	事業費 / 一般財源 (前年度)	予算 説明書 ページ
-----	-----------	---------------------	------------------

8 下水道建設事業

下水道計画課 4,515,489 46,089 下水9  
 道路建設課 (3,747,790 46,490) 下水10  
 維持課  
 雨水対策課

管渠及び処理場の計画的整備に要する経費

① 管渠建設事業費 3,534,800 46,000 下水9

- ・ 東宇治処理区 L=2,962m 16ha 758人  
 東宇治1号関連面整備(丸山その5) 他工事5カ所
- ・ 洛南処理区 L=15,693m 79ha 4,738人  
 榎島関連面整備(吹前その2)  
 小倉関連面整備(天王その2)  
 開関連面整備(石塚その4)  
 大久保関連面整備(小根尾その4) 他工事17カ所
- ・ 管渠長寿命化工事

<普及状況>

(平成24年12月末)

区分	行政区域 人口	計画区域内 人口 A	処理区域内 人口 B	整備率 (B/A)	戸数 水洗化率
東宇治	68,375	67,740	61,282	90.5%	88.3%
洛南	124,082	123,471	95,666	77.5%	81.7%
合計	192,457	191,211	156,948	82.1%	84.2%

② 処理場建設事業費 903,700 0 下水10

- ・ 改築更新事業
  - 平成21～25年度 9・10池建設工事等
  - 平成23～26年度 放流・流入ポンプ設備工事等
  - 平成25～28年度 1・2池改築工事等

③ 流域下水道建設事業負担金 76,989 89 下水10

木津川流域下水道洛南浄化センター建設等負担金

No.	事業名及び事業概要	事業費 / 一般財源 (前年度)	予算 説明書 ページ
-----	-----------	---------------------	------------------

## 水道事業会計

## 配水計画

区 分	25年度	24年度
年間総配水量(千 $m^3$ )	21,600	22,110
自己水 (千 $m^3$ )	6,480	6,633
府営水 (千 $m^3$ )	15,120	15,477

水道1

## 受託事業

436,324 — 水道1

(280,751 — )

## 下水道受託工事ほか

 $\phi$ 40~250mm L=5,950m

## 第6次新設拡張事業

50,432 — 水道1

(74,677 — )

## 送水管布設工事

 $\phi$ 75~400mm L=310m

## 配水管布設工事に伴う舗装本復旧工事

A=1,000 $m^2$ 

## 施設改良事業

285,999 — 水道1

(311,510 — )

## 老朽管更新等に伴う配水管改良工事

 $\phi$ 50~250mm L=1,860m

## 配水管改良工事に伴う舗装本復旧工事

A=3,300 $m^2$ 

## 浄水施設等改良工事

浄水場等設備更新工事一式

## 防災対策事業【再掲】

114,539 — 水道1

## 浄水場更新・耐震基本計画策定委託

(134,959 — )

1カ所

## 老朽管更新等に伴う配水管改良工事

 $\phi$ 75~200mm L=1,190m

## ～ 平成25年度 宇治市の家計簿 ～

一般会計の歳入歳出予算を1/10000にして、一般家計に例えた場合

### 収入 592万円 (前年度比16万円増)

給与などの収入	455万円	(前年度比15万円増)
親からの仕送り	69万円	(前年度比3万円増)
貯金からの引き出し	15万円	(前年度比4万円減)
ローンの借り入れ	53万円	(前年度比2万円増)
家や車のため	17万円	(前年度比2万円減)
生活資金のため	36万円	(前年度比4万円増)

### 支出 592万円 (前年度比16万円増)

生活費など	263万円	(前年度 同額)
子どもの教育費	137万円	(前年度 同額)
保険料・下水道料	57万円	(前年度比3万円増)
家の修繕や車の購入	54万円	(前年度比11万円増)
ローンの返済	55万円	(前年度比3万円増)
貯金への積み立て	2万円	(前年度 同額)
一時貸付金	24万円	(前年度比1万円減)

預貯金の残高 53万円 (前年度比5万円減)

ローンの残高 469万円 (前年度比23万円増)

## 平成25年度予算の概要

平成25年2月

**宇治市政策経営部財務課**

〒611-8501 宇治市宇治琵琶33

TEL 0774-22-3141(内線2101)

URL <http://www.city.uji.kyoto.jp>

e-mail [zaimu@city.uji.kyoto.jp](mailto:zaimu@city.uji.kyoto.jp)