

平成31年度

当初予算事業概要

平成31年度部局別新規事業等一覧

新規事業、内容を充実した事業(拡充事業)について部局別に一覧表にしています

【記載例】

《新規》	平成31年度の新規事業
＜拡充＞	平成31年度において内容を充実した事業
⌘特別⌘	新しい宇治を切り拓く特別枠事業

・各事業の番号は、「平成31年度当初予算 事業概要」における部局別のNo.となっています

平成31年度当初予算 事業概要

事業概要を部局別に掲載しています

【記載例】

記載の順	会計別・部別・課別としています
No.	部単位の連続番号としています
事業名及び事業概要	<div style="border: 1px solid black; padding: 2px; display: inline-block;">新規</div> :平成31年度の新規事業(当初予算対比) <div style="border: 1px solid black; padding: 2px; display: inline-block;">拡充</div> :平成31年度において内容を充実した事業(当初予算対比) <div style="border: 1px solid black; padding: 2px; display: inline-block;">特別</div> :新しい宇治を切り拓く特別枠事業
事業費	上段に本年度の事業費と一般財源を、下段の()内に前年度の事業費と一般財源を記載しています
予算説明書ページ	[78] :一般会計予算説明書 国保1 :特別会計予算説明書 2表 :各予算書の第2表債務負担行為

- ・表中の金額については千円単位で表示しています
- ・記載されている日程等については平成31年1月現在のものです

【イメージ】

No.	事業名及び事業概要	事業費 / 一般財源 (前年度)	予算説明書 ページ
-----	-----------	---------------------	--------------

1	⌘特別⌘ 防災事業費	危機管理室 11,237 (9,806)	10,137 [46] 8,206
---	------------	----------------------------	----------------------

防災対策、防災訓練実施等に要する経費

平成31年度当初予算 部局別新規事業等一覧

事業名	所管課	事業費	ページ
危機管理室			
1 〔特別〕 防災事業費	危機管理室	11,237	(54)
市長公室			
4 〔特別〕 魅力発信プロモーションゲーム制作費	秘書広報課	12,000	(55)
12 《新規》 政策形成プログラム推進事業費	人事課	1,500	(57)
政策経営部			
4 《新規》 まち・ひと・しごと創生総合戦略策定費	行政経営課	4,000	(58)
12 《新規》 政策形成プログラム推進事業費	政策推進課	2,000	(57)
8 《新規》 総合計画検討事業費	政策推進課	300	(59)
総務部			
3 <拡充> 空き家等対策事業費	総務課	113	(60)
4 《新規》 空き家等利活用推進事業費	総務課	243	(60)
8 〔特別〕 24時間総合案内システム運営費	IT推進課	2,070	(61)
9 〔特別〕 ICT活用推進事業費	IT推進課	5,509	(61)
12 《新規》 庁舎西館耐震化検討事業費	管財課	7,058	(62)
市民環境部			
4 <拡充> コミュニティセンター改修事業費	文化自治振興課	23,617	(63)
8 <拡充> 地域コミュニティ活動支援事業費	文化自治振興課	215	(64)
9 《新規》 地域コミュニティ再編計画推進費	文化自治振興課	6,800	(64)
10 《新規》 集会所耐震改修事業費	文化自治振興課	34,300	(64)
17 《新規》 農業振興支援事業費	農林茶業課	2,210	(66)
18 《新規》 農業者等経営体育成支援事業費	農林茶業課	1,500	(66)
25 《新規》 森林経営管理運営費	農林茶業課	8,000	(67)
32 <拡充> 中小企業創業支援事業費	商工観光課	8,600	(69)
42 《新規》 観光バリアフリー推進事業費	商工観光課	33,000	(70)
43 《新規》 「京都・花灯路」連携周遊事業費	商工観光課	4,000	(70)
45 <拡充> 企業立地促進助成事業費	産業推進課	28,361	(72)
46 <拡充> 展示会出展支援助成事業費	産業推進課	2,620	(72)
48 <拡充> 産業振興センター運営費	産業推進課	6,132	(72)
51 《新規》 (仮) 中小企業サポートセンター開設費	産業推進課	3,820	(73)
52 《新規》 中小企業セミナー開催費	産業推進課	4,000	(73)
53 《新規》 中小企業雇用拡大推進事業費	産業推進課	3,000	(73)
54 《新規》 中小企業情報発信事業費	産業推進課	1,000	(73)
55 《新規》 産業戦略推進事業費	産業推進課	273	(73)
59 《新規》 玉池集会所耐震改修事業費	人権啓発課	2,700	(74)
63 <拡充> 浄化槽設置整備事業費補助金	環境企画課	1,641	(75)

事業名	所管課	事業費	ページ
66 《新規》環境マネジメントシステム運営費	環境企画課	82	(75)
67 《新規》二酸化炭素排出抑制対策事業費	環境企画課	4,000	(75)
69 <拡充>斎場施設改修費	環境企画課	88,440	(76)
77 《新規》一般廃棄物処理基本計画策定費	ごみ減量推進課	140	(77)
79 〔特別〕ごみ処理手数料キャッシュレス決済推進費	ごみ減量推進課	263	(77)

福祉こども部

5 《新規》地域共生社会実現サポート事業補助金	地域福祉課	3,150	(79)
6 <拡充>総合福祉会館改修事業費	地域福祉課	74,532	(79)
9 <拡充>生活困窮者自立支援事業費	生活支援課	10,732	(79)
11 《新規》生活困窮者等家計改善支援事業費	生活支援課	1,909	(80)
12 《新規》生活保護受給者自立支援事業費	生活支援課	8,205	(80)
38 《新規》音訳ボランティア支援事業費	障害福祉課	100	(85)
42 <拡充>児童扶養手当費	こども福祉課	962,430	(86)
47 <拡充>ひとり親家庭自立支援給付事業費	こども福祉課	20,177	(88)
49 《新規》子ども・子育て支援事業計画策定費	こども福祉課	3,604	(88)
54 <拡充>地域子育て支援拠点事業費	こども福祉課	66,805	(90)
55 《新規》地域子育て支援基幹センター府内産木材遊具等整備事業費	こども福祉課	500	(90)
60 <拡充>民間保育所等運営経費	保育支援課	3,500,719	(91)
85 〔特別〕産後ケア事業費	保健推進課	5,915	(98)
86 〔特別〕幼児視覚健康診査充実費	保健推進課	2,642	(99)
87 《新規》母子保健施設府内産木材遊具等整備事業費	保健推進課	500	(99)

○幼児教育無償化分

39 <拡充>障害児通所給付費	障害福祉課	562,626	(86)
59 <拡充>公立保育所運営経費	保育支援課	1,412,035	(91)
60 <拡充>民間保育所等運営経費(再掲)	保育支援課	3,500,719	(91)
64 <拡充>家庭的保育事業費	保育支援課	89,193	(92)
65 <拡充>小規模保育事業費	保育支援課	126,646	(93)
66 《新規》子育て支援施設等利用給付費補助金	こども福祉課・保育支援課	17,000	(93)

健康長寿部

5 <拡充>老人園芸ひろば管理費	健康生きがい課	1,618	(101)
21 <拡充>地域福祉センター再整備事業費	健康生きがい課	66,513	(105)
25 〔特別〕健康アライアンス事業費	健康生きがい課	4,000	(106)
26 <拡充>各種健診・健康診査事業費	健康生きがい課	93,525	(106)

建設部

8 <拡充>JR奈良線複線化関連道路整備事業費	道路建設課	5,500	(112)
10 <拡充>JR六地蔵駅前広場整備事業費	道路建設課	105,500	(113)
11 《新規》木幡駅周辺地区人にやさしい道づくり事業費	道路建設課	5,000	(114)

事業名	所管課	事業費	ページ
12 <拡充> 六地藏地区道路整備事業費	道路建設課	129,353	(114)
16 〔特別〕 道路インフラ長寿命化事業費	維持課	145,513	(115)
20 <新規> かわまちづくり環境整備費	雨水対策課	5,000	(117)
21 <新規> 住宅確保要配慮者支援事業費	住宅課	1,052	(117)
23 <拡充> 市営住宅施設改良事業費	住宅課	58,726	(117)

都市整備部

9 <新規> 黄檗公園体育館防災基盤整備事業費	公園緑地課	135,259	(120)
11 <新規> 近鉄小倉駅周辺地区まちづくり事業調査費	都市計画課	7,000	(121)
19 <拡充> 耐震診断・耐震改修推進事業費	建築指導課	57,583	(124)
20 <新規> ブロック塀等緊急安全対策支援事業費	建築指導課	12,000	(124)
23 〔特別〕 自転車等駐車場整備費	交通政策課	47,000	(124)
28 <新規> 公共交通体系基本計画策定費	交通政策課	585	(125)

議会事務局

1 <拡充> 議会改革推進事業費	議会事務局	2,773	(126)
------------------	-------	-------	-------

教育部

5 〔特別〕 図書館教育充実事業費	学校教育課	27,136	(127)
7 <新規> 学校施設長寿命化計画策定費	学校教育課	21,000	(128)
9 <拡充> 小学校・中学校・幼稚園維持整備事業	学校教育課	1,215,539	(128)
15 <拡充> 小学校・中学校就学援助費	学校教育課	128,014	(130)
22 <拡充> 公立幼稚園運営経費	学校教育課	20,716	(131)
27 〔特別〕 小中一貫教育推進費	一貫教育課	49,783	(132)
36 〔特別〕 小学校プログラミング教育推進費	一貫教育課	6,973	(134)
57 <拡充> 企画展示費	源氏物語ミュージアム	2,186	(139)
58 <拡充> 講座等開催費	源氏物語ミュージアム	640	(139)
59 <拡充> 源氏物語ミュージアム広報活動費	源氏物語ミュージアム	1,146	(139)

○幼児教育無償化分

21 <新規> 子育て支援施設等利用給付費補助金	学校教育課	210,000	(131)
22 <拡充> 公立幼稚園運営経費(再掲)	学校教育課	20,716	(131)

消防本部

2 <拡充> 通信施設維持管理費	消防総務課	30,721	(141)
4 〔特別〕 災害時安否確認ボード普及事業費	消防総務課	4,000	(141)
6 <拡充> 消防団施設整備費	消防総務課	1,610	(142)
7 <拡充> 消防機械器具整備費	消防総務課	50,805	(142)
8 <拡充> 高度救急設備整備費	消防総務課	28,060	(142)
9 〔特別〕 災害情報収集活動強化事業費	消防総務課	7,893	(142)

事業名	所管課	事業費	ページ
-----	-----	-----	-----

国民健康保険事業特別会計

5 <拡充> 特定健康診査等事業費	国民健康保険課	126,045 (144)
-------------------	---------	---------------

介護保険事業特別会計

<拡充> 機能訓練事業費	健康生きがい課	46,621 (148)
<<新規>> 地域支援型介護予防教室開催費	健康生きがい課	28,881 (148)
<<新規>> 地域リハビリテーション活動支援事業費	健康生きがい課	3,083 (148)
<<新規>> 地域介護予防活動支援事業費	健康生きがい課	1,200 (149)
特別 健康長寿データ分析事業費	健康生きがい課	1,786 (149)

墓地公園事業特別会計

2 <<新規>> 合葬墓整備事業費	環境企画課	13,500 (150)
-------------------	-------	--------------

公共下水道事業会計

<<新規>> 雨水貯留施設(目川貯留管)整備工事 <債務負担行為設定>	上下水道部	限度額 587,000 (152)
<<新規>> 公共下水道処理場建設事業 (11・12池関連施設整備) <債務負担行為設定>	上下水道部	限度額 1,040,000 (152)

<新規・拡充・特別事業数>

<<新規>>	45 事業
<拡充>	40 事業
特別	16 事業

No.	事業名及び事業概要	事業費 / 一般財源 (前年度)	予算 説明書 ページ
-----	-----------	---------------------	------------------

1	特別 防災事業費	危機管理室 11,237 (9,806)	10,137 [46] 8,206
---	-----------------	----------------------------	----------------------

防災対策、防災訓練実施等に要する経費



<自主防災リーダーの研修会>

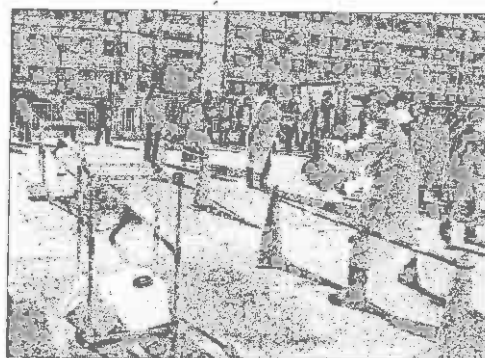

<町内会の防災訓練>

【特別】指定緊急避難場所にLED投光器を配備 2,200

2	自主防災組織育成事業補助金	危機管理室 1,500 (1,500)	800 [46] 800
---	----------------------	---------------------------	-----------------

地域の継続的な自主防災活動や避難行動要支援者に対する取組を支援するため補助金を交付

防災訓練等 補助率 1/2 (補助上限 4万円)
 避難行動要支援者の支援訓練を実施した場合、補助上限に1万円加算
 資機材等購入 補助率 1/2 (補助上限 5万円)
 資機材等購入については、1団体1回限りの補助(旧補助制度を含む)

3	住宅等土砂災害対策改修事業補助金	危機管理室 759 (759)	191 [46] 191
---	-------------------------	-----------------------	-----------------

土砂災害特別警戒区域内の既存建築物の改修に対する補助

改修に係る工事費(上限3,300千円)の23%を補助

4	崖地近接等危険住宅移転事業補助金	危機管理室 802 (802)	201 [46] 201
---	-------------------------	-----------------------	-----------------

土砂災害特別警戒区域内の既存建築物の除却、移転等に対する補助

除却等に係る工事費(上限802千円)を補助

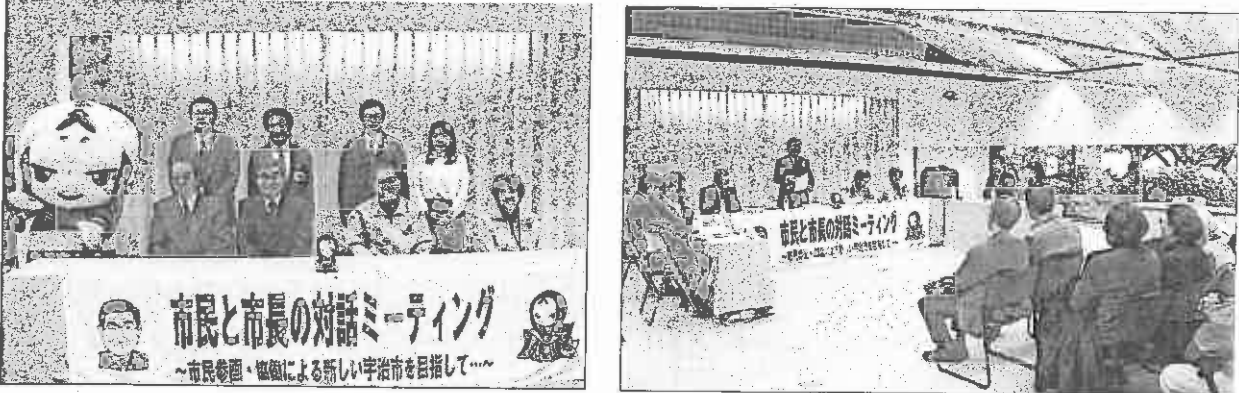
No.	事業名及び事業概要	事業費 / 一般財源 (前年度)	予算 説明書 ページ
1	<p>市政だより発行費</p> <p>秘書広報課</p> <p>市政に対する認識と理解を求め、市政への市民参画を促進 毎月1日号・15日号を全戸配布</p>	<p>31,633 (34,822)</p> <p>25,601 28,915)</p>	[42]
2	<p>コミュニティ放送広報活動費</p> <p>秘書広報課</p> <p>「エフエムうじ」で市政情報を放送するとともに、災害時には 避難情報等の緊急広報を実施</p>	<p>24,430 (24,205)</p> <p>21,559 21,678)</p>	[42]
3	<p>市民と市長の対話ミーティング事業費</p> <p>秘書広報課</p> <p>市民参画・協働による新しい宇治市を目指して、市民と市長が 意見交換を行うための経費</p>	<p>118 (150)</p> <p>118 150)</p>	[42]
 <p><「源氏物語のまち宇治」の魅力 ~源氏物語ミュージアム20周年を迎えて~></p>			
4	<p>魅力発信プロモーションゲーム制作費</p> <p>秘書広報課</p> <p>市内への誘客と定住促進を図るため、クラウドファンディングを活用し、 プロモーションゲームを制作</p>	<p>12,000</p> <p>0</p>	[42]
5	<p>咸陽市交流促進費</p> <p>秘書広報課</p> <p>友好都市である咸陽市との国際交流の促進に要する経費</p>	<p>18 (487)</p> <p>9 243)</p>	[47]

No.	事業名及び事業概要		事業費 / 一般財源 (前年度)	予算 説明書 ページ
6	ヌワラエリヤ市交流促進費 秘書広報課 友好都市であるヌワラエリヤ市との国際交流の促進に要する経費		49 (51)	24 [47] 26)
7	カムループス市交流促進費 秘書広報課 友好都市であるカムループス市との国際交流の促進に要する経費		6,170 (4,718)	3,095 [47] 2,048)
8	国際親善協会補助金 秘書広報課 市民主体の友好都市等との交流を推進するため、国際親善協会の活動に対して補助金を交付		1,400 (1,500)	700 [48] 1,500)



<ヌワラエリヤ市公式訪問団受入>



<中学生カムループス市訪問団派遣>

9	非常勤職員費 非常勤職員の任用に要する経費	人事課	500,290 (494,979)	489,311 [41] 482,738)
10	臨時職員費 臨時職員の任用に要する経費	人事課	29,361 (29,217)	29,361 [41] 29,217)

No.	事業名及び事業概要	事業費 / 一般財源 (前年度)	予算 説明書 ページ
-----	-----------	---------------------	------------------

11	職員研修費	人事課 6,338 (7,858)	6,078 [41] 7,492
----	--------------	-------------------------	---------------------

職員人材育成基本方針に基づき、職員の資質向上のための研修を実施

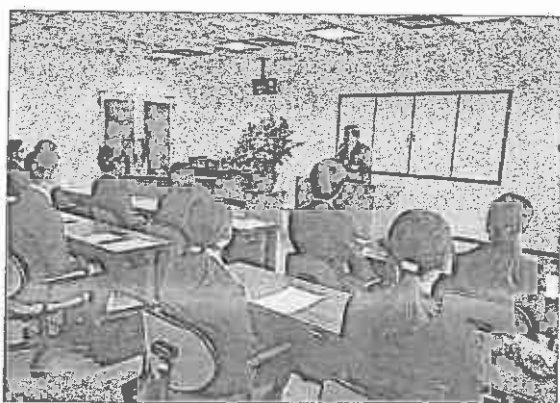

<新規採用職員研修>



<中級職員研修>

12	新規 政策形成プログラム推進事業費	人事課 政策推進課 3,500	3,500 [44]
----	--------------------------	-----------------------	------------

政策課題の解決、職員の能力向上を一体的に取り組むため、新たにチーム型政策研究プログラムを実施

① チーム型政策研究プログラム

若手職員を中心としたチームによる政策研究を職員研修として実施し、政策課題の解決及び職員の能力向上を図る

② 政策立案プログラム

大学との共同研究など、政策研究を促進するとともに、政策アイデアを事業化に繋げることで、組織的な政策立案能力の向上を図る

13	職員健康管理費	職員厚生課 26,197 (26,785)	26,197 [41] 26,785
----	----------------	-----------------------------	-----------------------

職員の健康増進、疾病予防のための各種健診・メンタルヘルス・ストレスチェック等の健康管理に要する経費

No.	事業名及び事業概要	事業費 / 一般財源 (前年度)	予算 説明書 ページ
1	行政改革審議会運営費 行政改革審議会の運営に要する経費	行政経営課 279 (280)	279 [41] 280
2	ふるさと応援施策推進事業費 ふるさと納税寄附者への謝礼の進呈に要する経費	行政経営課 50,628 (60,654)	50,628 [41] 60,654
	<div style="display: flex; justify-content: space-around; align-items: center;"> <div style="text-align: center;">  <p><パンフレット></p> </div> <div style="text-align: center;">  <p><甲冑バッグ></p> </div> <div style="text-align: center;">  <p><抹茶・茶碗等セット></p> </div> </div>		
3	まち・ひと・しごと創生総合戦略推進会議運営費 まち・ひと・しごと創生総合戦略推進会議の運営に要する経費	行政経営課 503 (170)	503 [44] 170
4	新規 まち・ひと・しごと創生総合戦略策定費 これまでの取組を検証し、さらなる地方創生の取組推進に向け、次期地方創生総合戦略を策定	行政経営課 4,000	2,178 [44]
5	公共施設等アセットマネジメント推進費 公共施設等総合管理計画に基づく更新・統廃合・長寿命化等の公共施設等アセットマネジメントの推進に要する経費	行政経営課 64 (72)	64 [44] 72

No.	事業名及び事業概要	事業費 (前年度)	一般財源 (前年度)	予算 説明書 ページ
6	<p>有料広告評価委員会運営費</p> <p>市政だよりや市の広報媒体などに掲載する広告を多角的な視点で評価する有料広告評価委員会の運営に要する経費</p>	50 (50)	50 (50)	[42]
7	<p>魅力発信プラットフォーム運営等事業費</p> <p>本市の魅力発信に取り組むため、高校生版プラットフォーム「めっ茶、好きやねん！！～宇治に届け～」の運営及び魅力発信大使の活動等に要する経費</p>	340 (370)	66 (220)	[44]
				
<p><宇治魅力発見ツアー 左:天ヶ瀬ダム 右:萬福寺></p>				
8	<p>新規 総合計画検討事業費</p> <p>将来のまちづくりに関する市民意見の聴取等に要する経費</p>	300	300	[44]

No.	事業名及び事業概要	事業費 / 一般財源 (前年度)	予算 説明書 ページ
-----	-----------	---------------------	------------------

1	安全・安心まちづくり推進事業費	総務課 900 (907)	900 [51] 907)
---	------------------------	---------------------	------------------

安全・安心まちづくり条例及び第3次防犯推進計画に基づく
安全・安心なまちづくりの推進に要する経費

2	防犯カメラ設置事業補助金	総務課 1,200 (1,200)	0 [51] 0)
---	---------------------	-------------------------	--------------

市民の安全で安心な暮らしの実現に向け、街頭における犯罪の
抑止等を目的とする防犯カメラの設置に対する補助

[福祉未来基金充当事業]

対象	補助率	補助上限額
自治会・町内会等	1/2	100千円/台

3	拡充 空き家等対策事業費	総務課 113 (129)	63 [51] 79)
---	---------------------	---------------------	----------------

空き家等の適正管理の促進に要する経費

【拡充】事業者と連携した空き家の見守りサービスを実施

4	新規 空き家等利活用推進事業費	総務課 243	143 [51]
---	------------------------	------------	----------

空き家等対策計画に基づき空き家の流通・利活用を推進

- ・ 空き家バンクを創設
- ・ 固定資産税納税通知書に周知チラシを同封し、取組を広く啓発

空き家等利活用推進事業補助 <債務負担行為設定>	限度額 期間	3,000 31 ~ 32	2表
---	-----------	------------------	----

空き家等を活用した地域の活性化や交流の創出につながる提案を公募し、
事業実施に要する経費の一部を補助

補助上限: 300万円(補助率1/2)
対象経費: 空き家等の改修及び空き家等を活用した
地域交流等に係る経費

平成31年度当初予算 事業概要

総務部

No.	事業名及び事業概要	事業費 / 一般財源 (前年度)	予算 説明書 ページ
5	情報システム運営費 IT推進課 既存システムの改修等、情報システムの管理運営に要する経費	268,396 (278,933)	254,559 [42] 272,277)
6	情報システムセキュリティ強化費 IT推進課 ウイルス対策ソフト等セキュリティ強化に要する経費	70,614 (32,613)	70,438 [42] 32,437)
7	京都府共同開発システム運営費 IT推進課 京都府と市町村等で共同開発したシステム等の運営に要する経費	50,688 (50,990)	48,984 [42] 49,335)
8	【特別】24時間総合案内システム運営費 IT推進課 市ホームページ上で問い合わせに自動応答する、AIを活用した24時間総合案内システムを導入	2,070	1,070 [42]
9	【特別】ICT活用推進事業費 IT推進課 業務の効率化、充実化を図るためタブレット端末を導入し、ICT活用の取組を推進 ・ ペーパーレス会議の導入 ・ 多言語翻訳アプリを活用した窓口支援 ・ 災害対応支援 など	5,509	4,609 [42]
10	公共施設情報ネットワークシステム運営費 IT推進課 公共施設情報ネットワークシステムに関する管理運営に要する経費	67,910 (68,364)	63,673 [52] 64,088)

No.	事業名及び事業概要		事業費 / 一般財源 (前年度)	予算 説明書 ページ
11	庁舎維持管理関係経費	管財課	132,215 (140,557)	126,392 [44] 134,508)
	市庁舎維持管理関係経費			
	庁舎管理事務費	6,442		
	電話等通信料	11,821		
	庁舎清掃等委託費	40,421		
	庁舎環境整備事業費	8,038		
	庁舎関係施設使用料等	581		
	庁舎光熱水費	64,912		
12	新規 庁舎西館耐震化検討事業費	管財課	7,058	4,758 [44]
	庁舎西館の耐震診断結果に応じた補強計画を作成し、耐震化を検討			
13	入札監視委員会運営費	契約課	217 (219)	217 [41] 219)
	入札監視委員会の運営に要する経費			
14	京都地方税機構負担金	市民税課 資産税課 納税課	129,256 (123,870)	129,256 [53] 123,870)
	京都地方税機構への負担金			

No.	事業名及び事業概要	事業費 / 一般財源 (前年度)	予算 説明書 ページ
1	文化センター管理運営費 文化センターの管理運営に要する経費	文化自治振興課 140,325 (140,524)	112,142 [44] 112,082
2	ふれあいセンター運営費 ふれあいセンター(3館)の運営費	文化自治振興課 17,380 (16,077)	17,380 [48] 16,077
3	コミュニティセンター運営費 コミュニティセンター(4館)の運営費 西小倉コミュニティセンター運営費 15,834 東宇治コミュニティセンター運営費 18,226 南宇治コミュニティセンター運営費 18,737 槇島コミュニティセンター運営費 17,220	文化自治振興課 70,017 (68,046)	59,288 [48] 58,166
4	拡充 コミュニティセンター改修事業費 東宇治コミュニティセンターのエレベーター改修に要する経費	文化自治振興課 23,617 (0)	1,790 [48] 0
5	集会所維持管理費 集会所の維持管理経費	文化自治振興課 35,027 (40,436)	33,053 [49] 39,195
6	地域社会貢献者表彰費 自発的な善行や優れた活動により、地域社会に貢献した個人・団体を表彰 市制記念日(3月1日)に表彰式を開催	文化自治振興課 100 (106)	100 [49] 106

No.	事業名及び事業概要	事業費 / 一般財源 (前年度)	予算 説明書 ページ
7	民間集会所支援補助金 民間集会所を管理・運営する自治会等に対する補助	文化自治振興課 10,000 (10,000)	10,000 [49] 10,000
	新築・建て替え・改修	補助率1/2 (補助上限 500万円)	
	公共下水道接続	補助率2/3 (補助上限 150万円)	
	耐震化のための建て替え・改修	補助率2/3 (補助上限 300万円)	
	耐震診断	補助率2/3 (補助上限 100万円)	
	電気料金等	補助率10/10 (補助上限 5万円)	
8	地域コミュニティ活動支援事業費 地域コミュニティ活性化の取組に要する経費	文化自治振興課 215 (598)	215 [49] 398
	【拡充】地域間交流等による地域コミュニティ活性化に向け、懇談会等を実施		
9	地域コミュニティ再編計画推進費 集会所の無償譲渡を促進するため、譲渡後の改修等に要する経費を補助	文化自治振興課 6,800	6,800 [49]
	修繕・補修	補助率10/10 (補助上限 250万円)	
	登記費用	補助率10/10 (補助上限 30万円)	
10	集会所耐震改修事業費 集会所の耐震改修を実施	文化自治振興課 34,300	677 [49]
11	文化祭開催費 子ども手づくり文化祭及び市民文化芸術祭の開催に要する経費	文化自治振興課 2,006 (2,064)	1,003 [50] 1,064

No.	事業名及び事業概要	事業費 / 一般財源 (前年度)	予算 説明書 ページ
-----	-----------	---------------------	------------------

12 合唱団活動費 文化自治振興課 2,702 1,351 [50]
(2,874 2,874)
少年少女合唱団の活動に要する経費

13 源氏ろまん事業費 文化自治振興課 19,172 3,474 [50]
(20,739 9,269)

第29回紫式部文学賞・市民文化賞を含む「源氏ろまん2019」を開催
[ふるさと応援基金充当事業]



<宇治十帖スタンプラリー>



<紫式部文学賞受賞者講演会>

14 市民交流ロビーコンサート開催費 文化自治振興課 160 160 [50]
(330 330)

開庁日の昼休みに市民交流ロビーを提供し、ミニコンサートを開催
(年間17回予定)



15 行政サービスコーナー運営費 市民課 54,593 54,593 [54]
(53,734 53,734)

行政サービスコーナー(6カ所)の運営費

No.	事業名及び事業概要	事業費 / 一般財源 (前年度)	予算 説明書 ページ
16	新規就農者確保事業費 農林茶業課 京力農場プランに基づく新規就農者への給付に要する経費	11,250 (17,250)	0 [73] 0)
17	新規 農業振興支援事業費 農林茶業課 市内産農産物の販路拡大等の取組を支援 [ふるさと応援基金充当事業] ・ 小規模商談会等の開催、イベント等出展支援 ・ 先進的事業に取り組むモデル営農支援補助金 付加価値向上 補助率1/2 (補助上限 10万円) 生産力・品質向上 補助率1/2 (補助上限 30万円) ・ 奨励作物販路拡大支援補助金 品質向上 補助率2/3 (補助上限 5万円)	2,210	105 [73]
18	新規 農業者等経営体育成支援事業費 農林茶業課 京力農場プランに位置付けられた農業者等が融資を受け、 農業用機械等を導入する場合に補助を実施	1,500	0 [73]
19	高品質茶推進事業補助金 農林茶業課 宇治茶製法の特色である「手摘み」「覆下栽培」等の支援と 環境にやさしい茶生産を推進するための補助 [ふるさと応援基金充当事業]	5,000 (5,000)	500 [74] 2,500)
20	茶・茶園品評会出品奨励費 農林茶業課 全国・関西茶品評会にかかる出品奨励金や入賞報奨金並びに 宇治市茶・茶園品評会の入賞者表彰等に要する経費	5,527 (5,694)	2,764 [74] 2,894)

No.	事業名及び事業概要		事業費 / 一般財源		予算 説明書 ページ
			(前年度)	(年度)	
21	優良茶園振興事業補助金	農林茶業課	2,400 (2,400)	1,200 1,200	[74]
	茶園の新規造成及び優良品種への改植に対する補助				
22	宇治茶おもてなし推進事業費	農林茶業課	1,219 (1,563)	609 782	[74]
	宇治茶のふるまいなどにより、おもてなしの心の醸成を推進するための経費				
23	鳥獣捕獲飼養対策費	農林茶業課	3,728 (3,873)	755 722	[75]
	農林産物に被害を与える鳥獣の駆除等に要する経費				
24	豊かな森を育てる事業費	農林茶業課	12,318 (5,500)	0 0	[75]
	私有林における森林整備への補助等を実施 [豊かな森を育てる府民税市町村交付金充当事業]				
25	新規 森林経営管理運営費	農林茶業課	8,000	8,000	[75]
	林業経営の効率化及び森林管理の適正化の促進を図るため、間伐や 担い手確保、木材利用普及啓発等の森林整備等の取組を実施 [森林環境譲与税活用事業]				
26	勤労者住宅融資事業費	商工観光課	30,000 (30,000)	0 0	[71]
	近畿労働金庫と協調し、住宅購入等資金を低利で融資				

		制度
利率	変動	0.675%
	5年固定	0.950%
	10年固定	1.000%
上限	新築・購入	700万円
	増改築・修繕	500万円

平成31年度当初予算 事業概要

市民環境部

No.	事業名及び事業概要	事業費 / 一般財源 (前年度)	予算 説明書 ページ
27	<p>商業活力再生支援事業費</p> <p>宇治商工会議所の商店街ネットワーク事業や地域産品海外販路開拓支援事業等に対する補助 [ふるさと応援基金充当事業]</p>	<p>商工観光課</p> <p>3,000 (3,000)</p> <p>500 1,500</p>	[76]
28	<p>小規模事業経営改善事業補助金</p> <p>宇治商工会議所が実施する小規模企業指導事業に対する補助</p>	<p>商工観光課</p> <p>30,000 (30,000)</p> <p>30,000 30,000</p>	[76]
29	<p>宇治市中小企業低利融資事業費</p> <p>市内の中小企業者に低利での融資を行うとともに、保証料及び支払利子額の一部を補給することにより経営を支援</p> <p>保証料補給補助 保証料の1/2に相当する額 利子補給補助 融資金利子に相当する額(2年間)</p>	<p>商工観光課</p> <p>1,546,000 (1,543,000)</p> <p>150,000 147,000</p>	[76]
30	<p>中小企業融資保証料・利子補給金</p> <p>京都府融資及びマル経融資を借り入れた中小企業者に保証料・利子の一部を補給</p> <ul style="list-style-type: none"> ・ 保証料補給補助 <ul style="list-style-type: none"> 対象融資 京都府開業・経営承継支援資金(開業一般型及び開業支援型に限る) 補給内容 保証料の1/2相当額 ・ 利子補給補助 <ul style="list-style-type: none"> 対象融資 株式会社日本政策金融公庫小規模事業者経営改善貸付制度(マル経) 補給内容 融資金利子の内1.4%の利率に相当する額(3年間) 	<p>商工観光課</p> <p>15,500 (13,500)</p> <p>15,500 13,500</p>	[76]
31	<p>中小企業振興対策事業費</p> <p>市内商店街が自ら取り組む計画策定及び市内商店街・商工業団体が行う活性化対策事業等に対する補助</p>	<p>商工観光課</p> <p>6,400 (6,400)</p> <p>2,492 4,069</p>	[76]

No.	事業名及び事業概要	事業費 / 一般財源 (前年度)	予算 説明書 ページ
32	【拡充】中小企業創業支援事業費 創業初期の経営安定化、地域経済の活性化等を目的とした補助 対象経費：創業者等が行う店舗購入・店舗改修・広告宣伝等 ・基礎分・・・補助率 1/3 (上限 100万円) ・加算分・・・最大80万円(加算要件:移住・若者・市内新規雇用 【拡充】空き家(加算額:30万円/件)) 【拡充】起業家の掘り起こしを目的とした創業塾、交流会を開催	商工観光課 8,600 (5,000)	4,300 [76] 2,500
33	観光センター管理運営費 観光センターの管理運営経費	商工観光課 28,335 (35,780)	28,309 [76] 29,748
34	市営茶室管理運営費 市営茶室「対鳳庵」で抹茶等を提供	商工観光課 16,222 (14,166)	2,656 [76] 3,423
35	観光案内所管理運営費 観光案内所(JR宇治駅・近鉄大久保駅・京阪宇治駅)の管理運営経費	商工観光課 6,614 (6,447)	3,245 [76] 3,190
36	観光振興計画推進事業費 観光振興計画の進行管理に要する経費	商工観光課 350 (320)	175 [76] 160
37	放ち鶺鴒プロジェクト検討事業費 放ち鶺鴒事業の検討に要する経費	商工観光課 3,500 (3,500)	1,750 [76] 750

平成31年度当初予算 事業概要

市民環境部

No.	事業名及び事業概要	事業費 / 一般財源 (前年度)	予算 説明書 ページ
38	宇治茶巡りガイドツアー事業費 宇治茶に特化した無料ガイドツアーに要する経費	商工観光課 70 (75)	35 [76] 38)
39	観光インバウンド推進事業費 外国人観光客の誘客を図るための広報等に要する経費 [ふるさと応援基金充当事業]	商工観光課 9,535 (7,535)	1,767 [76] 3,768)
40	観光情報発信事業費 市内観光資源の情報発信、宣伝の強化等に要する経費 [ふるさと応援基金充当事業]	商工観光課 7,941 (6,467)	971 [76] 3,234)
41	お茶の京都DMO協議会負担金 「お茶の京都」を推進するDMO協議会への負担金 [ふるさと応援基金充当事業]	商工観光課 21,318 (23,300)	1,207 [76] 1,650)
42	新規 観光バリアフリー推進事業費 観光振興計画に基づき、観光地のバリアフリー化を実施 実施箇所：宇治神社前公衆トイレ	商工観光課 33,000	150 [76]
43	新規 「京都・花灯路」連携周遊事業費 「京都・花灯路」と連携し、塔の島を中心とした中宇治地域の 観光ルートに行灯を設置し、まちのにぎわいを創出	商工観光課 4,000	2,000 [76]

No.	事業名及び事業概要	事業費 / 一般財源 (前年度)	予算 説明書 ページ
-----	-----------	---------------------	------------------

44 産業戦略について 産業推進課 他 1,696,811 233,645

産業戦略に定める6つの具体的な取組内容に基づき
取り組んでいきます

取組内容	事業名	事業概要	事業費	一般財源
1. 事業のしやすい環境づくり			84,838	52,612
新規	(仮)中小企業サポートセンター開設費	産業支援拠点を設置し、幅広い支援を実施	3,820	2,220
	産業会館管理運営費		16,752	5,444
拡充	産業振興センター運営費	シェアオフィス等の開設に向けた、調査等を実施	6,132	0
拡充	企業立地促進助成事業費	企業立地(誘致)に対する補助	27,861	14,811
	小規模事業経営改善事業補助金	小規模企業への経営支援	30,000	30,000
新規	産業戦略推進事業費	産業戦略の進捗管理等を実施	273	137
2. 市内産業の成長支援			1,570,680	169,000
拡充	展示会出展支援助成事業費	展示会への出展補助	2,620	1,320
新規	農業振興支援事業費	市内産農産物の販路拡大等支援	960	80
	商業活力再生支援事業費	中小企業への販路拡大支援	3,000	500
	宇治市中小企業低利融資事業費	市内中小企業への低利融資及び利子補給等	1,546,000	150,000
	中小企業融資保証料・利子補給金	京都府融資及びマル経融資への利子補給等	15,500	15,500
	中小企業育成支援事業費	資格取得等に対する補助	300	300
	中小企業技術開発促進助成事業費	特許取得等に対する補助	300	300
新規	中小企業セミナー開催費	課題解決に向けたセミナー等の開催	2,000	1,000
3. 人材不足への対応			5,000	2,500
新規	中小企業雇用拡大推進事業費	人材募集サイトと連携したマッチングを実施	3,000	1,500
	中小企業人材確保支援事業費	製造業を中心とした合同企業説明会の開催	2,000	1,000
4. 企業間や産学交流の推進			2,000	1,000
新規	中小企業セミナー開催費(再掲)	異業種交流会、研究会等の開催	2,000	1,000
5. 市内産業の情報発信			10,356	3,983
新規	中小企業情報発信事業費	市内産業の情報発信	1,000	500
	技能功労者表彰費	技能功労者の表彰	226	226
新規	農業振興支援事業費(再掲)	奨励作物の販路拡大等支援	1,250	25
	宇治茶普及宣伝費	市内産宇治茶ブランドの向上に向け、イベント出展等での普及宣伝	261	131
	宇治茶おもてなし推進事業費		1,219	609
	中小企業振興対策事業費	商店街の賑わい創出等への補助	6,400	2,492
6. 事業の担い手の確保			23,937	4,550
拡充	中小企業創業支援事業費	創業者への補助、創業塾、交流会を実施	8,600	4,300
	ベンチャー企業育成支援事業費	市内企業への相談支援	14,837	0
拡充	企業立地促進助成事業費(再掲)	企業誘致のため、訪問による誘致活動を実施	500	250
合計			1,696,811	233,645

No.	事業名及び事業概要		事業費 / 一般財源		予算 説明書 ページ
			(前年度)	(年度)	
45	【拡充】企業立地促進助成事業費	産業推進課	28,361 (2,820)	15,061 1,420	[77]
	地域経済の活性化と雇用機会の創出を図るために、市内に新たに事業場を設置・増設する企業への助成				
	【拡充】移転希望がある企業に対して、訪問による誘致活動を実施				
46	【拡充】展示会出展支援助成事業費	産業推進課	2,620 (2,000)	1,320 2,000	[77]
	市内中小企業が開発した製品等を展示会に出展する経費を助成				
	<ul style="list-style-type: none"> ・ 助成期間 1企業に対して3年まで ・ 補助率 1/2 ・ 補助上限 100万円(単年度40万円) 				
	【拡充】市内企業合同での展示会出展に向けて、先進事例等の調査・研究を実施				
	31年度	調査			
	32年度～	市ブースを展示会に出展			
47	中小企業育成支援事業費	産業推進課	300 (300)	300 300	[77]
	市内中小企業が実施する技術者等の人材育成を支援				
48	【拡充】産業振興センター運営費	産業推進課	6,132 (6,053)	0 0	[77]
	産業振興センターの運営費				
	【拡充】シェアオフィス、コワーキングスペース等の開設に向けて、先進事例等の調査・研究を実施				
49	ベンチャー企業育成支援事業費	産業推進課	14,837 (14,700)	0 0	[77]
	市内企業及び育成工場入居企業に対する支援				

平成31年度当初予算 事業概要

市民環境部

No.	事業名及び事業概要	事業費 / 一般財源 (前年度)	予算 説明書 ページ
50	<p>中小企業人材確保支援事業費</p> <p>市内製造業の人材確保と若者の雇用支援を目的とした、市主催の 合同企業説明会を開催</p>	<p>産業推進課</p> <p>2,000 (2,000)</p> <p>1,000 1,000</p>	[77]
51	<p>新規 (仮) 中小企業サポートセンター開設費</p> <p>(仮)中小企業サポートセンターの開設・運営に要する経費</p> <p>開設場所：産業会館3階</p>	<p>産業推進課</p> <p>3,820</p>	[77]
52	<p>新規 中小企業セミナー開催費</p> <p>中小企業が抱える課題解決に向けたセミナー等を実施</p>	<p>産業推進課</p> <p>4,000</p>	[77]
53	<p>新規 中小企業雇用拡大推進事業費</p> <p>中小企業の雇用確保のため、人材募集サイトと連携したマッチングを実施</p>	<p>産業推進課</p> <p>3,000</p>	[77]
54	<p>新規 中小企業情報発信事業費</p> <p>市内産業の情報発信等に要する経費</p> <p>京都府と連携し、9月実施予定のKOUGEIウィークに合わせて、 製造業や伝統産業をPRするためのオープンファクトリーを実施</p>	<p>産業推進課</p> <p>1,000</p>	[77]
55	<p>新規 産業戦略推進事業費</p> <p>産業戦略の進捗管理等に要する経費</p>	<p>産業推進課</p> <p>273</p>	[77]

平成31年度当初予算 事業概要

市民環境部

No.	事業名及び事業概要	事業費 / 一般財源 (前年度)	予算 説明書 ページ
56	人権啓発事業費 人権啓発課 人権週間記念事業の実施、人権講座等の開催、啓発情報紙の配布、啓発物品等の作成	3,840 (4,155)	1,794 [52] 1,976
57	コミュニティワークうじ館・こはた館啓発交流活動推進事業費 人権啓発課 人権尊重理念の普及、人権問題の解決を図るための啓発・交流事業に要する経費	5,122 (5,164)	2,406 [62] 2,429
58	コミュニティワークうじ館・こはた館地域福祉活動推進事業費 人権啓発課 地域福祉の推進のための相談事業等に要する経費	11,106 (11,455)	7,141 [62] 7,337
59	新規 玉池集会所耐震改修事業費 人権啓発課 玉池集会所の耐震改修を実施	2,700	100 [62]
60	男女共同参画施策推進費 男女共同参画課 第4次UJIあさぎりプランに基づき、学習機会の提供、相談、市民活動支援、情報提供、調査研究等を実施 男女共同参画計画策定業務委託事業 <債務負担行為設定> 第5次UJIあさぎりプランの策定	2,445 (2,373)	1,682 [50] 1,756 限度額 3,500 2表 期間 31 ~ 32
61	男女共同参画支援センター運営費 男女共同参画課 男女共同参画支援センターの運営費	12,165 (12,074)	11,705 [50] 11,572

平成31年度当初予算 事業概要

市民環境部

No.	事業名及び事業概要		事業費 / 一般財源		予算 説明書 ページ
			(前年)	(度)	
62	JR宇治駅前市民交流プラザ運営費	男女共同参画課	13,836 (11,440)	6,103 4,959	[52]
	JR宇治駅前市民交流プラザの運営費				
63	浄化槽設置整備事業費補助金	環境企画課	1,641 (6,036)	557 2,024	[47]
	浄化槽の設置に対する補助				
	【拡充】 居住期間1年未満の者を補助対象に追加				
64	家庭用雨水タンク設置事業費補助金	環境企画課	800 (800)	534 534	[47]
	家庭用雨水タンクを設置した世帯に対する補助 補助率 購入費用の3/4 (補助上限 2万円)				
65	自立型再生可能エネルギー導入事業費補助金	環境企画課	12,800 (12,800)	1,920 1,920	[47]
	住宅用太陽光発電・蓄電設備の設置補助に要する経費 太陽光発電設備 4万円(補助上限) 蓄電設備 36万円(補助上限)				
66	環境マネジメントシステム運営費	環境企画課	82	82	[47]
	環境アクション(UA)の運用に要する経費				
67	二酸化炭素排出抑制対策事業費	環境企画課	4,000	0	[47]
	国が推進するクールチョイスに沿って、地球温暖化対策の取組を実施				

No.	事業名及び事業概要	事業費 / 一般財源 (前年度)	予算 説明書 ページ
68	斎場施設運営費 斎場の運営に要する経費	環境企画課 78,370 (75,708)	2,000 [70] 2,000
69	斎場施設改修費 火葬炉の計画的更新を実施(4炉)	環境企画課 88,440 (0)	2,240 [70] (0)
70	城南衛生管理組合分担金 ごみ処理分 し尿処理分	ごみ減量推進課 1,566,394 (1,646,666) 1,252,367 314,027	1,566,394 [70] 1,646,666 [71]
71	びん・ペットボトル収集運搬委託費 家庭から排出されるびん・ペットボトルの分別収集運搬委託に要する経費	ごみ減量推進課 37,007 (36,687)	37,007 [71] 36,687
72	リサイクル事業費 ごみ減量やリサイクル等、市民への啓発等に要する経費	ごみ減量推進課 3,369 (2,069)	2,246 [71] 1,985



<環境教育>

73	宇治廃棄物処理公社補助金 浸出水処理施設の管理費等補助金	ごみ減量推進課 7,089 (7,089)	7,089 [71] 7,089
----	--	-----------------------------	---------------------

No.	事業名及び事業概要	事業費 / 一般財源 (前年度)	予算 説明書 ページ
74	不燃物収集運搬委託費 ごみ減量推進課 不燃ごみの収集運搬委託に要する経費	91,833 (90,990)	91,833 [71] 90,990
75	古紙回収事業費 ごみ減量推進課 町内会・自治会等への報償金等 報償金 5円/kg	42,593 (43,807)	40,689 [71] 41,889
76	溝土収集運搬委託費 ごみ減量推進課 町内会等の溝清掃により生じる溝土の収集運搬委託に要する経費	4,845 (4,800)	4,845 [71] 4,800
77	新規 一般廃棄物処理基本計画策定費 ごみ減量推進課 第3次ごみ処理基本計画の策定に要する経費	140	140 [71]
78	可燃物等収集運搬委託費 ごみ減量推進課 可燃ごみ等の一部収集運搬委託に要する経費	195,667 (193,872)	195,667 [71] 193,872
79	特別 ごみ処理手数料キャッシュレス決済推進費 ごみ減量推進課 ごみの有料収集でのキャッシュレス決済の試行的導入	263	263 [71]

平成31年度当初予算 事業概要

福祉こども部

No.	事業名及び事業概要	事業費 / 一般財源 (前年度)	予算 説明書 ページ
1	民生児童委員活動助成費等	地域福祉課	41,107 20,703 [59] (39,454 19,072)
	民生児童委員事務費	181	
	宇治市民生委員推薦会委員報酬 10人分	907	
	民生児童委員活動助成費	39,150	
	民生児童委員改選事務費	869	
2	くらしの資金貸付事業費	地域福祉課	4,120 663 [59] (4,620 826)
	社会福祉協議会に委託 貸付限度 10万円		
	貸付対象: 生活保護基準収入の1.8倍以内の世帯		
	貸付時期: 夏期 7月、冬期 12月の年2回		
3	社会福祉協議会活動助成金	地域福祉課	67,890 66,990 [59] (70,725 69,975)
	学区福祉委員会活動事業補助金	3,150	
	ふれあい福祉センター事業補助金	3,600	
	その他運営補助金等	61,140	
4	地域共生社会推進事業補助金	地域福祉課	3,000 0 [60] (3,000 0)
	ひきこもりや子どもの貧困、地域福祉の担い手確保等の課題解決に向けた取組を支援		
	[福祉未来基金充当事業]		
	地域共生パイロット事業補助金	1,500	
	公募型地域福祉活動支援事業補助金	1,500	

平成31年度当初予算 事業概要

福祉こども部

No.	事業名及び事業概要	事業費 / 一般財源 (前年度)	予算 説明書 ページ
5	新規 地域共生社会実現サポート事業補助金	地域福祉課	3,150 3,150 [60]
	社会福祉法人が自主的に実施する、地域の重点課題の解消に向けた取組等を支援		
	補助上限：地域課題解消等への取組支援	110千円(補助率：1/4)	
	小規模法人等処遇環境改善支援	100千円(補助率：1/4)	
		府補助分を合わせた補助率：3/4	
6	拡充 総合福祉会館改修事業費	地域福祉課	74,532 2,532 [61] (0 0)
	総合福祉会館の主要設備について、計画的に改修を実施		
	【拡充】空調設備改修	72,814	
	ボイラー改修設計	1,718	
7	生活保護申請者つなぎ立替金貸付事業費	生活支援課	3,000 0 [59] (3,500 0)
	生活保護の申請から決定までの間のつなぎ資金として一世帯あたり3万円を限度として無利子貸付を実施		
8	中国残留邦人生活支援事業費	生活支援課	50,154 11,424 [60] (46,930 10,317)
	中国残留邦人等の老後の生活の安定を図るため、生活支援給付や身近な地域における日本語教室等の生活支援事業を実施		
9	拡充 生活困窮者自立支援事業費	生活支援課	10,732 2,892 [60] (10,081 2,637)
	生活困窮者の自立支援に要する経費		
	自立相談支援	9,210	
	住居確保給付金	1,522	
	【拡充】個別訪問等から就労自立までの支援を一体的に実施		

平成31年度当初予算 事業概要

福祉こども部

No.	事業名及び事業概要	事業費 / 一般財源 (前年度)	予算 説明書 ページ
10	生活困窮者等学習支援事業費 生活支援課 生活困窮世帯等の子どもと保護者への学習支援及び相談支援等の実施に要する経費	1,782 (1,756)	891 [60] 478)
11	新規 生活困窮者等家計改善支援事業費 生活支援課 生活困窮世帯等の家計改善支援の実施に要する経費 相談窓口：生活支援課 (自立支援相談窓口での相談者のうち希望者に対して実施) 実施回数：相談者数に応じて月4～8回程度	1,909	637 [60]
12	新規 生活保護受給者自立支援事業費 生活支援課 生活保護世帯の自立支援に要する経費 就労支援体制を強化し、就労準備支援、家計改善支援との一体的実施により一層の自立を促進	8,205	2,190 [66]
13	生活保護扶助費 生活支援課 生活扶助等 生活保護世帯(月平均見込)約2,150世帯	4,995,000 (5,051,000)	1,148,250 [67] 1,164,241)
14	障害者介護給付費等支給認定審査会運営費 障害福祉課 障害者等の介護給付費等の支給申請に対し、障害者等の障害支援区分に関する審査判定業務を行う審査会を運営	4,100 (5,298)	4,034 [60] 5,186)

No.	事業名及び事業概要	事業費 / 一般財源 (前年度)	予算 説明書 ページ
-----	-----------	---------------------	------------------

15 障害者福祉サービス利用者負担の軽減措置

障害福祉課

宇治市独自の利用者負担軽減措置を実施

障害福祉サービスでは国基準の利用者負担率が10%(課税世帯)であるのに対し、
地域生活支援事業では利用者負担率を軽減

地域生活支援事業

所得階層区分		移動支援 日中一時支援		訪問入浴 地活センター等		日常生活用具	
		障害者	障害児	障害者	障害児	障害者	障害児
生活保護世帯		0%	0%	0%	0%	0%	0%
市民税非課税世帯							
市民税課税世帯	市民税所得割 48,600円未満	2.5%	1.2%	2.5%	1.2%	5%	5%
	市民税所得割 48,600円以上 97,000円未満	4%					
	市民税所得割 97,000円以上 169,000円未満	6%					
	市民税所得割 169,000円以上 280,000円未満	8%					
	市民税所得割 280,000円以上	10%					

障害福祉サービス等

所得階層区分		利用者負担上限月額			
		障害福祉サービス		補装具	
		障害者	障害児	障害者	障害児
生活保護世帯		0円	0円	0円	0円
市民税非課税世帯					
市民税課税世帯	市民税所得割 160,000円未満	9,300円	4,600円	0円	0円
	市民税所得割 160,000円以上 280,000円未満	37,200円		37,200円	18,600円
	市民税所得割 280,000円以上 460,000円未満		給付対象外		
	市民税所得割 460,000円以上				

※網掛け部分は宇治市独自軽減(国基準:市民税課税世帯 10%)

No.	事業名及び事業概要	事業費 / 一般財源 (前年度)	予算 説明書 ページ
16	特別障害者手当等給付費	障害福祉課 144,260 (141,397)	36,133 [60] 35,416)
	「特別障害者手当」 心身の重度の障害のため、日常生活において常時、特別の介護を要する 20歳以上の在宅重度障害者に支給		
	「障害児福祉手当」 日常生活において常時の介護を要する20歳未満の在宅重度障害児に支給		
	「経過的福祉手当」 特別障害者手当及び障害基礎年金のいずれも受給できない重度障害者 に対して経過的措置として支給		
17	福祉タクシー扶助費	障害福祉課 33,433 (35,339)	33,433 [60] 35,339)
	外出困難な重度心身障害者等の生活行動範囲の拡大及び社会参加の 促進を図るため、タクシー料金の一部を助成 (月額 1,200円)		
18	各種自己負担助成金	障害福祉課 2,420 (2,564)	2,420 [60] 2,564)
	身体障害者手帳等の交付を申請する際に必要となる診断書料を助成		
19	重度身体障害者訪問入浴サービス事業費	障害福祉課 3,627 (3,520)	1,786 [60] 1,860)
	家族等による入浴介護が困難な在宅の重度身体障害者(児)に対し、 移動入浴車による訪問入浴サービスを実施		
20	障害者施設等通所交通費助成金	障害福祉課 8,000 (8,150)	8,000 [60] 8,150)
	障害者施設等に通所する障害者に交通費の一部を助成		

No.	事業名及び事業概要	事業費 / 一般財源 (前年度)	予算 説明書 ページ
21	心身障害者介護支援（レスパイトサービス） 事業費	障害福祉課 3,800 (3,800)	3,800 [60] 3,800
	在宅の障害者を介護している保護者の負担軽減を図るため、障害者の一時的な介護を実施		
	利用料：1時間あたり450円、1泊あたり4,500円 実施場所：宇治作業所（五ヶ庄二番割） 宿泊ホーム（木幡御蔵山）		
22	障害者介護給付費	障害福祉課 2,378,935 (2,341,315)	598,403 [60] 589,447
	障害程度が一定以上の人への自立生活に必要な居宅介護・生活介護・短期入所等の障害福祉サービス提供にかかる費用を給付		
23	障害者訓練等給付費	障害福祉課 1,059,380 (1,103,309)	264,845 [60] 275,829
	身体的または社会的なリハビリテーションや就労移行支援・就労継続支援等の障害福祉サービス提供にかかる費用を給付		
24	障害者自立支援医療費	障害福祉課 281,124 (273,295)	78,557 [60] 77,295
	更生医療・精神通院医療等の経費		
	障害者自立支援医療特別対策の継続		
	事業費：京都府制度分 1,190（府1/2 市1/2）		
	対象：在宅酸素療法やストーマ周辺部位の感染防止等を対象に自己負担上限を設定し超過分について助成		
25	障害者補装具費	障害福祉課 43,365 (44,858)	11,936 [60] 12,212
	身体障害者の義肢・装具・車いす等の購入または修理に要する費用を支給		

No.	事業名及び事業概要	事業費 / 一般財源 (前年度)	予算 説明書 ページ
26	障害者意思疎通支援事業費 障害福祉課 手話通訳者や要約筆記者の派遣など、障害者のコミュニケーションを支援 [福祉未来基金充当事業]	7,050 (7,032)	3,403 [60] 3,813
27	障害者日常生活用具費 障害福祉課 日常生活用具(スローマ器具・特殊寝台・入浴補助用具等)の購入に 要する費用を支給	52,584 (52,845)	27,533 [60] 29,762
28	障害者移動支援事業費 障害福祉課 地域における自立生活及び社会参加を支援するため、ガイドヘルパー 利用に要する費用を支給	86,342 (87,058)	43,824 [61] 47,215
29	障害者日中一時支援事業費 障害福祉課 障害者等の家族の就労支援や一時的な休息を目的に、障害者等に 活動の場を提供し、社会に適應するための日常的な訓練等を支援	109,000 (110,831)	53,671 [61] 58,567
30	障害者相談支援事業費 障害福祉課 障害者等が自立した日常生活や社会生活を営むことができるよう、 各種相談に応じて必要な情報提供等を実施 実施場所：障害者生活支援センター（五ヶ庄二番割）	20,674 (20,493)	18,709 [61] 18,750
31	障害者生活支援事業費 障害福祉課 中途失明者点字講習会や精神障害者の社会復帰を目標とした グループワーク事業を実施	3,190 (3,158)	1,571 [61] 1,669

平成31年度当初予算 事業概要

福祉こども部

No.	事業名及び事業概要	障害福祉課	事業費 / 一般財源 (前年度)	予算 説明書 ページ
32	地域活動支援センター等事業費 地域生活支援の促進を図ることを目的とし、創作的活動又は生産活動の機会提供や社会との交流促進等の事業を実施	障害福祉課	14,160 (15,230)	12,827 [61] 13,990
33	手話奉仕員養成講座開設事業費 聴覚障害者のコミュニケーション支援を行う手話奉仕員の養成講座を実施 [福祉未来基金充当事業] 市民募集の受講者を対象にした養成講座 年82時間予定	障害福祉課	1,717 (1,717)	801 [61] 860
34	身体障害者相談員設置事業費	障害福祉課	449 (464)	449 [61] 464
35	知的障害者相談員設置事業費 身体障害者及び知的障害者相談員による相談・指導等に要する経費	障害福祉課	85 (100)	85 [61] 100
36	障害者虐待防止対策事業費 虐待を受けた障害者の一時的な保護に要する経費	障害福祉課	101 (101)	50 [61] 53
37	軽度・中等度難聴児支援事業費 身体障害者手帳の交付対象とならない軽度・中等度の難聴児に対して補聴器等の購入費を助成	障害福祉課	354 (370)	178 [61] 186
38	新規 音訳ボランティア支援事業費 音訳ボランティア団体の活動支援に要する経費 奉仕員養成講座開催に要する経費の助成(補助率：1/2) 活動に要する消耗品等の助成	障害福祉課	100	100 [61]

No.	事業名及び事業概要	事業費 / 一般財源 (前年度)	予算 説明書 ページ
-----	-----------	---------------------	------------------

39	拡充 障害児通所給付費	障害福祉課	562,626 (500,578)	142,055 129,002	[64]
----	--------------------	-------	----------------------	--------------------	--------

障害児通所支援及び障害児相談支援に要する経費

【拡充】3歳～5歳児の施設利用に係る利用者負担を無償化

40	宇治市奨学資金貸与費	こども福祉課	4,141 (5,221)	11 11)	[59]
----	------------	--------	------------------	-----------	--------

勉学意欲がありながら経済的理由により、修学が困難な
高校生・大学生・高等専門学校生に奨学資金を貸与

41	児童手当費	こども福祉課	2,785,884 (2,864,415)	430,503 442,577)	[63]
----	-------	--------	--------------------------	---------------------	--------

家庭等における生活の安定に寄与するとともに、次代の社会を担う
児童の健やかな成長に資するため手当を支給

支給対象	支給額(月額)
3歳未満	15,000円
3歳以上小学校 修了前	第1子、第2子 10,000円 第3子以降 15,000円
中学生	10,000円
所得制限額以上の世帯	5,000円
〔 夫婦、児童2人の4人世帯(3人扶養)の 場合は960万円(収入ベース) 〕	

42	拡充 児童扶養手当費	こども福祉課	962,430 (797,319)	639,478 531,764)	[63]
----	-------------------	--------	----------------------	---------------------	--------

ひとり親家庭等の生活の安定と自立の促進に寄与するため手当を支給

月額支給額	全部支給	一部支給(所得に応じて)
第1子	42,910円	10,120円～42,900円
第2子加算額	10,140円	5,070円～10,130円
第3子以降加算額	6,080円	3,040円～6,070円

【拡充】ひとり親家庭の家計の安定を図るため、11月支払から支払回数を
4ヵ月分ずつ年3回から2ヵ月分ずつ年6回に変更

No.	事業名及び事業概要	事業費 / 一般財源 (前年度)	予算 説明書 ページ
-----	-----------	---------------------	------------------

【拡充】平成31年度地方税制改正において、新たな非課税の対象とはならない
未婚のひとり親に対して、臨時交付金を上乘せ支給
給付額：17,500円（寡婦控除が適用された場合の標準的な減税額）

43	ファミリー・サポート・センター運営費	こども福祉課	6,222 (6,216)	2,074 [63] 2,072
----	--------------------	--------	------------------	---------------------

仕事と子育て等を両立させながら安心して働くことができる環境をつくる
ため、子育て等の援助を行いたい人と受けたい人からなる会員組織
「ファミリー・サポート・センター」を運営し、相互援助活動を実施

登録受付：ファミリー・サポート・センター
(JR宇治駅前市民交流プラザ ゆめりあ うじ3階)
受付時間：月～金・第2土曜日 9:00～17:00（祝日は除く）
利用料金：1時間 700円～（時間帯などにより異なる）

44	こどもショートステイ事業費	こども福祉課	461 (463)	125 [63] 125
----	---------------	--------	--------------	-----------------

保護者が入院や出張、育児疲れなどの理由により、一時的に家庭で
子育てが困難となった場合に、児童養護施設等で一定期間養育を実施

利用期間：原則として7日以内
利用料：1人につき1日 5,350円以内
実施施設：桃山学園(伏見区 児童養護施設)
→ おおむね 3歳から小学校6年生まで
京都大和の家(精華町 児童養護施設・乳児院)
→ 生後 2か月から小学校6年生まで

45	ひとり親家庭自立支援事業費	こども福祉課	2,116 (2,103)	2,016 [64] 2,003
----	---------------	--------	------------------	---------------------

ひとり親家庭の自立に向けた総合的な支援を行うため、
母子・父子自立支援員を配置し、求職活動、職業能力
向上等に関する情報提供や相談を実施

相談日：月・水・金 8:30～16:00
児童扶養手当の現況届提出時期となる8月は
月～金曜日で相談窓口を開設

No.	事業名及び事業概要	事業費 / 一般財源 (前年度)	予算 説明書 ページ
46	地域子育てひろば支援事業費 地域住民による「地域子育てひろば」運営に対する補助を実施 実施回数：月2回以上 補助上限：9,000円/月 実施場所：下村集会所・開集会所・平町集会所 伊勢田北集会所・明星集会所	こども福祉課 348 (408)	348 [64] 408
47	【拡充】ひとり親家庭自立支援給付事業費 ひとり親家庭の就業をより効果的に促進するため、資格取得のための費用等の一部を給付 【拡充】高等職業訓練促進給付金の支給額等の要件を拡大	こども福祉課 20,177 (20,449)	5,045 [64] 5,113
48	児童虐待防止対策緊急強化事業費 児童虐待の未然防止・早期発見を図るため、児童相談所及び関係機関との連携強化や広報、啓発活動等の取組を実施	こども福祉課 7,088 (6,997)	3,544 [64] 3,500
49	【新規】子ども・子育て支援事業計画策定費 第2期子ども・子育て支援事業計画を策定	こども福祉課 3,604	3,604 [64]
50	子育て支援総合コーディネーター事業費 「来庁者子育て支援コーナー」に、子育て支援総合コーディネーターを配置し、来庁者の子どもの一時預かり及び子育て支援全般に関する相談を実施 来庁者子育て支援コーナー 実施場所：市役所1階市民交流ロビー 受付時間：開庁日の9:00～16:30 職員配置：保育士2人 子育て支援総合コーディネーター1人(週2日)	こども福祉課 6,148 (6,071)	2,050 [64] 2,025

No.	事業名及び事業概要	事業費 / 一般財源 (前年度)	予算 説明書 ページ
51	放課後児童健全育成事業補助金 市の条例基準を満たし、育成学級の定員を超える児童を受け入れる民間事業者に対する補助	こども福祉課 16,380 (16,380)	5,460 [64] 5,460
52	子ども・子育て情報発信事業費 子育て世帯への情報発信を図るため、子育て情報誌やSNS等の多様な媒体による子育て支援事業等の広報を実施	こども福祉課 741 (1,375)	441 [64] 775



< 子育て情報誌 >

【宇治市子育て支援公式LINE@アカウント】

LINE ID…@uji_kosodate

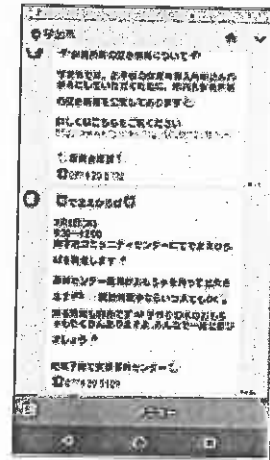

< LINE 画面 >

53	乳幼児健康支援一時預かり事業費 児童の病気回復期等における保護者の就労を支援するため、市内3カ所の医療機関で病児保育を実施	こども福祉課 30,020 (29,730)	9,958 [64] 9,966
----	--	------------------------------	---------------------

実施施設: 宇治病院 月～金曜日 7:30～19:00、土曜日 7:30～17:00
 浅妻医院 月～金曜日 7:00～19:00、土曜日 7:00～15:00
 宇治徳洲会病院 月～金曜日 7:00～19:00、土曜日 7:00～18:00

利用料: 10時間まで 2,000円、1時間延長するごとに 200円
 (食費等は別途 300円)

平成31年度当初予算 事業概要

福祉こども部

No.	事業名及び事業概要	事業費 / 一般財源 (前年度)	予算 説明書 ページ
54	<p>【拡充】地域子育て支援拠点事業費</p> <p>地域における子育て親子の交流等を促進する子育て支援拠点を設置し、子育てについての相談や情報の提供等を実施</p> <p>【拡充】西宇治中学校区において、新たに地域子育て支援拠点を開設</p>	<p>こども福祉課</p> <p>66,805 (56,286)</p> <p>21,069 18,762)</p>	[64]
55	<p>【新規】地域子育て支援基幹センター府内産木材 遊具等整備事業費</p> <p>地域子育て支援基幹センター等において府内産木材を活用した遊具等を整備 [豊かな森を育てる府民税市町村交付金充当事業]</p> <p>地域子育て支援基幹センターの遊具、書棚等 西部地域子育て支援センターの遊具等</p>	<p>こども福祉課</p> <p>500</p>	0 [65]
56	<p>育成学級運営費</p> <p>育成学級(放課後児童健全育成事業)の運営に要する経費</p>	<p>こども福祉課</p> <p>364,803 (345,520)</p> <p>81,489 81,593)</p>	[65]
57	<p>育成学級施設整備費</p> <p>入級児童数増加に対応するため、菟道第二育成学級の専用施設の設計に要する経費</p>	<p>こども福祉課</p> <p>9,452 (0)</p> <p>2,452 0)</p>	[65]
58	<p>育成学級緊急安全対策事業費</p> <p>土曜日及び三季学校休業日等に開設する育成学級に安全対策支援員等を配置</p> <p>平日 全20学級に1人配置 土曜日 土曜日開設の定点8学級に配置</p>	<p>こども福祉課</p> <p>4,138 (4,158)</p> <p>2,138 3,158)</p>	[65]

No.	事業名及び事業概要	事業費 / 一般財源 (前年度)	予算 説明書 ページ
-----	-----------	---------------------	------------------

59	拡充 公立保育所運営経費	保育支援課	1,412,035 1,219,874 [64]
			(1,416,668 1,173,185) [65]

公立保育所 7園 定員 940人

保育所運営費	46,241
保育所維持修繕費	4,984
非常勤職員設置費	171,528
保育所児童健康管理費	6,417
保育所給食費	79,150
パート保育士設置費	116,554
障害児特別保育費	52,399
保育士等職員給	934,762

【拡充】公立保育所利用者の保育料を無償化

3歳～5歳児はすべての世帯を対象として無償化

0歳～2歳児は市民税非課税世帯のみを対象として無償化

60	拡充 民間保育所等運営経費	保育支援課	3,500,719 1,370,884 [64]
			(3,337,594 1,379,531)

施設	施設数	1号定員	2・3号定員
民間保育所	6園	-	745人
認定こども園	13園	117人	2,275人
合計	19園	117人	3,020人 (前年当初比 +30人)

民間保育所等運営費	2,964,720
延長保育促進基盤整備事業費	35,219
障害児特別保育費	73,287
【拡充】民間保育所等運営補助金	427,493
保育士宿舍借り上げ支援補助	
民間保育所等の保育士確保対策として、宿舍借上げ費用の一部を補助	

【拡充】民間保育所、認定こども園利用者の保育料を無償化

3歳～5歳児はすべての世帯を対象として無償化

0歳～2歳児は市民税非課税世帯のみを対象として無償化

No.	事業名及び事業概要	事業費 / 一般財源 (前年度)	予算 説明書 ページ
61	保育所等緊急安全対策事業費 安全・安心な保育所等運営の確立のため、公立、民間保育所等において、各種安全対策を実施	保育支援課 33,679 (33,667)	16,879 [64] 16,867
62	一時預かり事業費 保育所等に入所していない就学前児童で、緊急・一時的に保育が必要となる場合、保育所等で一時的に保育を実施	保育支援課 41,891 (40,259)	14,099 [64] 13,509
63	病児・病後児保育費 保育中に体調不良となった児童について、保護者が迎えに来るまでの間、保育所等の専用スペースにおいて看護師等による緊急的な対応を実施	保育支援課 43,710 (43,230)	14,570 [64] 14,410
64	【拡充】家庭的保育事業費 待機児童対策のため、3歳未満の児童を対象に、民家を活用した保育スペースにて家庭的保育事業を実施	保育支援課 89,193 (91,654)	23,352 [64] 24,729

区分	施設	開設場所	実施法人	定員
法人提案型	民家	木幡花揃	(福)あけぼの会	5人
		神明石塚	(福)心華会	5人
		木幡赤塚	(福)あけぼの会	5人
		開町	(福)心華会	5人
		木幡陣ノ内	(福)あけぼの会	5人
		伊勢田町ウトロ	(福)かおり福祉会	5人
合計(6カ所)				30人

【拡充】施設を利用する市民税非課税世帯の保護者負担を無償化

No.	事業名及び事業概要	事業費 / 一般財源 (前年度)	予算 説明書 ページ
-----	-----------	---------------------	------------------

65	【拡充】小規模保育事業費	保育支援課 126,646 (141,556)	34,647 [64] 39,756
----	---------------------	-------------------------------	-----------------------

待機児童対策のため、3歳未満の児童を対象に、小規模保育事業を実施

区分	施設	開設場所	実施法人	定員
法人提案型	パデシオン六地蔵 フォレストタワー1階	六地蔵奈良町	(福)あけぼの会	15人
	第3クレスビル2階	広野町西裏	(福)同胞会	18人
	法人所有施設	榎島町南落合	(福)同胞会	15人
法人提案型	法人所有施設	広野町西裏	(福)同胞会	9人
公的施設 利用型	東宇治幼稚園	五ヶ庄梅林	(福)白菊福祉会	15人
	国家公務員宿舎	伊勢田町若林	(福)かおり福祉会	15人
合計(6カ所)				87人

【拡充】施設を利用する市民税非課税世帯の保護者負担を無償化

66	【新規】子育て支援施設等利用給付費補助金	こども福祉課 保育支援課 17,000	4,250 [64]
----	-----------------------------	---------------------------	------------

認可外保育施設等を利用する、保育の必要性があると認定された者に対し、認可保育所における保育料の全国平均額までの利用料を補助

(対象及び補助上限)

3～5歳児：月額3.7万円まで(所得による制限なし)

0～2歳児：月額4.2万円まで(市民税非課税世帯のみ)

(無償化の対象となる施設)

認可外保育施設、一時預かり事業、病児保育事業及び
ファミリー・サポート・センター事業

67	心身障害児通園事業費	保健推進課 19,885 (19,252)	19,885 [63] 18,912
----	-------------------	-----------------------------	-----------------------

心身障害児等の育成を助長するため、就学前の児童に対し、集団生活への適応の訓練等を行う施設に対する補助等

No.	事業名及び事業概要	事業費 / 一般財源		予算 説明書 ページ
		(前年度)	(度)	

68	乳児家庭全戸訪問事業費	保健推進課	6,083 (6,175)	2,641 3,455	[64]
----	-------------	-------	------------------	----------------	------

保護者の育児ストレスの解消と児童虐待の未然防止を図るため、乳児のいる家庭への全戸訪問を実施

69	不妊治療助成事業費	保健推進課	8,300 (8,230)	4,150 4,116	[67]
----	-----------	-------	------------------	----------------	------

不妊治療等の自己負担分の一部を助成

補助対象	補助率	補助上限	
保険診療分	1/2	年間 6万円	保険診療分と人工授精分の合計で10万円
人工授精		年間10万円	
不育症		1回の妊娠あたり 10万円	

70	乳幼児健康診査事業費	保健推進課	26,791 (26,657)	26,791 26,657
----	------------	-------	--------------------	------------------

集団健診(10か月児のみ個別健診)

健診対象	予定人数
3か月児	1,250人
10か月児	1,221人
1歳8か月児	1,238人
3歳児	1,330人

①	3か月児健康診査費	6,295	6,295	[68]
---	-----------	-------	-------	------

乳児期初期に、身体面の疾病・異常等を早期に発見し、適切な指導を行うことで乳児期の健全な成長発達を図るため、生後3～4か月児を対象に健やかセンターにおいて月4回実施

②	10か月児健康診査費	7,157	7,157	[68]
---	------------	-------	-------	------

疾病・異常の発見、運動・精神機能の発達状態を把握し適切な指導を行い、健全な成長発達を図るため、生後10～11か月児を対象に宇治久世医師会協力医療機関に委託して実施
必要に応じて、健やかセンターにおいて月1回経過健診を実施

No.	事業名及び事業概要	事業費 / 一般財源 (前年度)	予算 説明書 ページ
③	1歳8か月児健康診査費 幼児期早期に、運動機能、精神発達等の障害を持った子どもを発見し、障害の顕在化・固定化や二次的障害の発生を予防・軽減するとともに、育児に関する指導を行い、幼児の健康の保持・増進を図るため、1歳8～9か月児を対象に健やかセンターにおいて月3～4回実施	6,479 6,479	[68]
④	3歳児健康診査費 身体発育、視力・聴力の異常及び精神発達の面から発育状況、疾病の有無を多面的に検査し、総合的な判断のうえ、必要な指導を行い幼児の健康保持・増進を図るため、3歳5～6か月児を対象に健やかセンターにおいて月3～4回実施	6,860 6,860	[68]
71	発達相談事務費 保健推進課 発達相談員による発達診断及び保護者への助言指導等を実施	8,919 (9,056)	8,919 [68] 7,641)
72	親子あそびの教室運営費 保健推進課 1歳過ぎ～3歳頃で経過観察の必要があるとされた子どもに対し、親への指導と子どもの発達を促すことを目的とした支援事業を行うための経費	2,883 (2,769)	2,176 [68] 2,769)
73	離乳食教室開催費 保健推進課 乳児の食生活について知識を深めることを目的として、離乳食の形態、調理法等について実習を実施 対象：生後5か月児の母親等	449 (454)	449 [68] 454)
74	妊婦健康診査費 保健推進課 妊娠・出産に支障を及ぼす疾病の早期発見・早期治療を促すために、健診費用を助成	107,535 (107,370)	107,535 [68] 107,370)

No.	事業名及び事業概要	事業費 / 一般財源		予算 説明書 ページ	
		(前年度)	(前年度)		
75	早期療育ネットワーク会議運営費 療育等の専門的な指導が必要な子どもに対する早期療育システムの 確立のためのネットワーク会議を開催	保健推進課	209 (212)	209 (212)	[68]
76	絵本ふれあい事業費 親子のふれあいの大切さを伝えるきっかけづくりのひとつとして、 3か月児健診の受診者に絵本を1冊配付	保健推進課	1,391 (1,290)	791 (690)	[68]
77	幼児期後期フォロー教室開催費 コミュニケーション・行動・言語面等の発達に課題を有する子どもに対し、 集団の場で自信を持って生活できるよう個別指導と集団指導を実施	保健推進課	2,965 (2,936)	2,258 (2,573)	[68]
78	各種予防接種事業費	保健推進課 健康生きがい課	420,794 (436,846)	415,273 (431,324)	[68]

予防接種名		予定人数
集団	結核(BCG)	1,340人
個別 接種	ポリオ	30人
	日本脳炎	5,730人
	四種混合	5,160人
	二種混合	950人
	麻しん・風しん混合	2,790人
	子宮頸がん	20人
	ヒブ	4,700人
	小児用肺炎球菌	4,690人
	水痘	2,540人
	B型肝炎	3,510人
	高齢者インフルエンザ	24,722人
高齢者肺炎球菌	3,358人	

No.	事業名及び事業概要	事業費 / 一般財源		予算 説明書 ページ
		(前年度)	(前年度)	
79	未熟児訪問指導事業費 未熟児の健やかな成長と養育する保護者の支援のための訪問指導に要する経費	保健推進課 40 (45)	40 45	[68]
80	未熟児養育医療費給付費 医師が入院養育を必要と認めた未熟児に対する入院養育費の一部扶助等に要する経費	保健推進課 年金医療課 14,439 (14,609)	3,067 3,103	[68]
81	風しん予防接種助成事業費 風しん予防のため、京都府が実施する抗体検査等で抗体価が低いと診断され、予防接種を受けた対象者に対し、接種費用の2/3を助成	保健推進課 574 (574)	288 288)	[68]
82	妊婦歯科健診費 妊娠期の口腔環境を良好にすることにより、妊婦及び胎児の健康を保ち、早産や低体重児出産のリスクを抑えるため、妊婦歯科健診を実施	保健推進課 1,563 (1,623)	863 823)	[68]
83	妊娠・産後支援事業費 妊娠から出産・子育てまで、切れ目のない母子支援を実施 ・ ハッピーマタニティクラス ・ 産後のママのための育児相談会等	保健推進課 4,312 (4,303)	2,328 2,017)	[68]

No.	事業名及び事業概要	事業費 / 一般財源 (前年度)	予算 説明書 ページ
-----	-----------	---------------------	------------------

84	妊婦面談事業費	保健推進課 3,873 (4,248)	0 [68] 0)
----	---------	---------------------------	--------------

母子健康手帳交付時に保健師による面談を実施し、支援体制を強化
[福祉未来基金充当事業]

- ・ 妊婦面談
- ・ 支援プランの作成
- ・ ネウボラセットの配付
(セット内容)
 - ①父子健康手帳
 - ②赤ちゃん用品

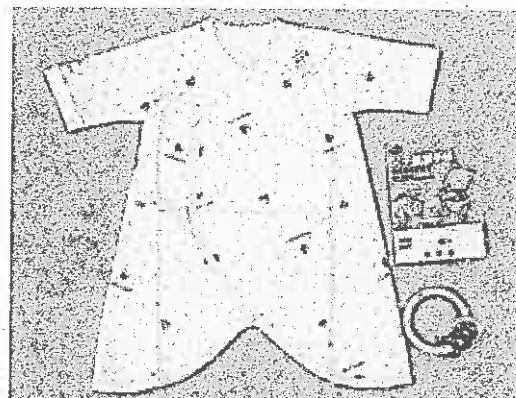

＜父子健康手帳と赤ちゃん用品＞

85	特別 産後ケア事業費	保健推進課 5,915	0 [68]
----	-------------------	----------------	--------

母親のセルフケア能力を育み、産後うつや育児不安の解消を図るための
心身のケアや育児サポートなどの支援を実施
[福祉未来基金充当事業]

母親の体調や家庭環境、必要とする支援の内容などに応じて
幅広い対応を行うため、3種類のサービスを実施

＜宿泊型サービス＞

医療機関での24時間体制でのケアを受けられる短期入所サービス

＜日帰り型サービス＞

市内の旅館等で助産師立会いのもと、食事や入浴などを行い、
リラックスして過ごすグループ型のデイケアサービス

＜訪問型サービス＞

外出が困難な方に対する訪問サービス
必要に応じてヘルパーを派遣し、家事の支援を実施

No.	事業名及び事業概要	事業費 / 一般財源 (前年度)	予算 説明書 ページ
-----	-----------	---------------------	------------------

86 **特別** 幼児視覚健康診査充実費 保健推進課 2,642 0 [68]

幼児の視覚異常の早期発見、早期治療につなぐため、3歳児健康診査時に
スポットビジョンスクリーナーを活用した精度の高い視覚検査を実施
[福祉未来基金充当事業]

対象者：3歳児健康診査受診者

開始時期：6月を目途に実施



<スポットビジョンスクリーナー>

87 **新規** 母子保健施設府内産木材遊具等 保健推進課 500 0 [68]
整備事業費

うじ安心館において府内産木材を活用した遊具等を整備
[豊かな森を育てる府民税市町村交付金充当事業]

うじ安心館4階の遊具等

No.	事業名及び事業概要	事業費 / 一般財源 (前年度)	予算 説明書 ページ
-----	-----------	---------------------	------------------

1 地域や制度で支える高齢者施策について 健康生きがい課 他 208,693 39,071

宇治市高齢者保健福祉計画・第7期介護保険事業計画に基づき、医療、介護、予防、生活支援、住まい、社会参加、生きがいが連携し、一体的に提供されていく仕組みづくりを進めるため、以下の取組を実施

重点施策	事業内容	事業費	一般財源
(1) 介護予防・日常生活支援総合事業の充実及び推進			
地域介護予防拠点整備費補助金	総合事業の実施に伴う地域における介護予防活動の拠点整備に対する補助	6,000	0
地域福祉センター再整備事業費	総合事業の実施に伴い、地域における介護予防活動の場の確保に向けた改修等を実施	66,513	19,133
機能訓練事業費 (介護特会)	機能向上に向けた各種教室を開催	46,621	5,828 ※
地域支援型介護予防教室開催費 (介護特会)	継続的な介護予防活動に向けて、予防プログラムに合わせ、自主グループ化の支援を実施	28,881	3,610 ※
地域リハビリテーション活動支援事業費 (介護特会)	住民主体による介護予防活動の場にリハビリ専門職等を派遣	3,083	385 ※
地域介護予防活動支援事業費 (介護特会)	住民主体による介護予防活動に対して補助を実施	1,200	150 ※
健康長寿データ分析事業費 (介護特会)	健康寿命の延伸を図るため、介護予防事業の効果検証に向けて、データ基盤構築や分析を実施	1,786	223 ※
(2) 在宅医療・介護連携の推進			
在宅医療・介護連携推進事業費 (介護特会)	医療・介護の連携による在宅療養支援体制の構築を推進	9,562	1,841 ※
(3) 認知症の人及び家族・介護者への支援			
認知症総合センター機能強化事業費	常設型認知症カフェ等への支援を実施	4,000	0
家族介護者支援事業費 (介護特会)	家族介護者に対する介護知識・技術習得等の教室を開催	12,516	2,409 ※
初期認知症総合相談支援事業費 (介護特会)	認知症コーディネーターの設置、認知症対応型カフェ(6圏域)及び認知症講演会の実施	19,029	3,663 ※
(4) 生活支援体制づくりと在宅生活の支援の充実			
生活支援体制整備事業費 (介護特会)	日常生活圏域に生活支援コーディネーターを設置し、生活支援体制の構築を推進	9,102	1,752 ※
生活支援員養成研修事業費 (介護特会)	総合事業の担い手となる生活支援員を養成	400	77 ※
合計		208,693	39,071

※介護特会事業の一般財源欄は、一般会計からの繰出金を計上

No.	事業名及び事業概要	健康生きがい課	事業費 / 一般財源 (前年度)	予算 説明書 ページ
2	老人保護措置費等 65歳以上で生活環境や経済的理由等により居宅での養護を受けることが困難であると認められる場合に対する入所措置 老人保護施設措置見込 62人	健康生きがい課	131,405 (134,114)	99,327 [61] 101,479)
3	在宅要援護老人対策費 ・ 一人暮らし高齢者等訪問活動事業補助金 ・ 老人福祉電話等 ・ 家具等転倒防止金具等設置助成	健康生きがい課	3,209 (3,701)	2,085 [61] 2,388)
			1,820 1,359 30	
4	老人クラブ助成金 高齢者の老後の生活を健全で豊かなものにし、高齢者福祉の増進に資することを目的とする老人クラブの育成助成に要する経費	健康生きがい課	5,647 (5,663)	3,785 [61] 3,504)
5	【拡充】老人園芸ひろば管理費 60歳以上の市民を対象に、心身の健康を増進し、交流を深める場としての園芸ひろばの管理・運営に要する経費	健康生きがい課	1,618 (1,583)	0 [61] 961)

【拡充】園芸教室等の充実

- ・ 春から秋にかけて、各ひろばで月1回、現地巡回指導を実施
- ・ 府立木津高校システム園芸科による講座や学生との交流等



No.	事業名及び事業概要	事業費 / 一般財源		予算 説明書 ページ
		(前年度)	(前年度)	
6	高齢者活動事業費 健康生きがい課 高齢者が生き生きとした社会の実現に向けた各種サービスに要する経費 ・ 宇治市連合喜老会等への助成 ・ 敬老月間事業の実施 ・ 宇治市高齢者住まいに関する指針の認証制度	1,434 (1,438)	0 148	[61]
				
	<市長の表敬訪問(敬老月間事業)>			
7	宇治市シルバー人材センター運営助成費 健康生きがい課 定年後、自己の労働能力を活用し、自らの生きがいの充実と社会参加を希望する高齢者の就業機会の増大、福祉の増進を目的とする公益社団法人宇治市シルバー人材センターに対する助成	9,269 (6,970)	9,269 6,970	[61]
8	介護用具リサイクル事業費 健康生きがい課 介護用具(特殊寝台・車いす・入浴用いす・エアマット)のリサイクル事業を委託	523 (518)	523 518)	[61]
9	一人暮らし高齢者等給配食サービス補助金 健康生きがい課 地区社会福祉協議会・学区福祉委員会が実施する一人暮らし高齢者等に対する給配食サービスの経費を補助	3,000 (3,200)	0 0)	[61]

No.	事業名及び事業概要	健康生きがい課	事業費 / 一般財源 (前年度)	予算 説明書 ページ
10	高齢者住宅改造助成費 介護保険法における要支援・要介護の認定を受けた者の居住する住宅又はその敷地の改造のうち、介護保険制度の対象外となる工種(リフト・エレベーター等)について助成 補助率 1/2 (補助上限 30万円)	健康生きがい課	1,800 (1,800)	1,800 [61] 1,800)
11	高齢者保健福祉計画等策定業務委託事業 <債務負担行為設定> 高齢者保健福祉計画及び第8期介護保険事業計画を策定	健康生きがい課	限度額 期間	5,000 31 ~ 32 2表
12	高齢者虐待対策事業費 一時的な避難を目的として、虐待を受けた高齢者を施設に措置入所させるための経費	健康生きがい課	1,559 (1,560)	28 [61] 29)
13	介護予防安心住まい推進事業費 介護保険の認定を受けていない65歳以上で、市民税非課税世帯の高齢者の生活機能の維持・向上や転倒事故の防止を図るために、住宅の改修工事に要した費用の一部を助成 補助率 2/3 (補助上限 16万円)	健康生きがい課	1,600 (1,600)	0 [61] 0)
14	高齢者日常生活支援事業費 総合事業の日常生活支援サービスを実施する団体の立ち上げに対して一部費用を助成	健康生きがい課	2,000 (2,527)	0 [61] 0)

No.	事業名及び事業概要	事業費 / 一般財源 (前年度)	予算 説明書 ページ
-----	-----------	---------------------	------------------

15	高齢者アカデミー運営費	健康生きがい課 4,442 (5,839)	0 [61] 1,093)
----	--------------------	-----------------------------	------------------

高齢者の社会参画と生きがいづくりを目的として、京都文教大学・短期大学と連携し多様な世代が学び合い交流する高齢者アカデミーの運営に要する経費

《事業概要》

- 対象者 : 65歳以上の市民
- 開催場所 : 京都文教大学・短期大学
- 授業内容 : 週1回の科目履修、
月1回のグループワーク
- 受講費用 : 半期1万5千円
- 入学時期 : 9月(敬老月間)



＜アカデミー卒業式＞

16	地域密着型サービス等整備費補助金	健康生きがい課 51,200 (20,493)	0 [61] 0)
----	-------------------------	-------------------------------	--------------

高齢者が介護を必要となっても住み慣れた日常生活圏域において生活を継続することができるための基盤整備に対する補助

圏域	対象
東宇治南	介護医療院
北宇治	小規模多機能

17	認知症の人にやさしいまち・うじ推進事業費	健康生きがい課 889 (880)	0 [61] 0)
----	-----------------------------	-------------------------	--------------

宇治市認知症アクションアライアンス「れもねいど」の事業等を実施

18	地域介護予防拠点整備費補助金	健康生きがい課 6,000 (6,000)	0 [61] 0)
----	-----------------------	-----------------------------	--------------

総合事業の実施に伴う地域における介護予防活動の拠点整備に対する補助

- 補助対象 : 既存施設のバリアフリー改修
- 補助率 : 10/10 (補助上限 100万円)

平成31年度当初予算 事業概要

健康長寿部

No.	事業名及び事業概要		事業費 / 一般財源		予算 説明書 ページ
			(前年度)	(年度)	
19	認知症総合センター機能強化事業費	健康生きがい課	4,000	0	[61]
	常設型認知症カフェ等への支援を実施		(4,500)	0)	
20	地域福祉センター管理運営費	健康生きがい課	49,547	49,547	[63]
	地域福祉センター(6カ所)の管理運営費		(50,648)	50,648)	
	木幡地域福祉センター管理運営費	6,069			
	開地域福祉センター管理運営費	6,134			
	西小倉地域福祉センター管理運営費	16,687			
	東宇治地域福祉センター管理運営費	7,477			
	広野地域福祉センター管理運営費	6,737			
	槇島地域福祉センター管理運営費	6,443			
21	拡充 地域福祉センター再整備事業費	健康生きがい課	66,513	19,133	[63]
	総合事業の実施に伴い、地域における介護予防活動の場の確保に向けた改修等を実施		(30,481)	19,133)	
	デイルームの床材変更、多目的トイレ改修、空調設備改修				
22	病院群輪番制病院運営事業費補助金	健康生きがい課	11,225	4,733	[67]
	4市3町で構成する山城北医療圏において専用病床2床を確保し、休日における二次救急医療体制を確立		(10,799)	4,556)	
	宇治市が事務局となり11病院へ補助				
23	健康づくり・食育推進事業費	健康生きがい課	331	331	[67]
	健康づくり・食育推進協議会の運営等に要する経費		(351)	351)	

No.	事業名及び事業概要	事業費 / 一般財源		予算 説明書 ページ
		(前年度)	(年度)	

24	骨髄ドナー助成事業費	健康生きがい課	700 (700)	350 350)	[67]
----	------------	---------	--------------	-------------	------

京都府の助成制度を活用し、骨髄等の提供を行った市民に対し助成

対象者 : 宇治市在住の骨髄等提供者

助成内容 : 通院・面談等 1回あたり2万円(上限 14万円)

25	特別 健康アライアンス事業費	健康生きがい課	4,000	0	[67]
----	-----------------------	---------	-------	---	------

健康長寿日本一の実現に向け、健康づくりに関する新たなネットワークとして健康アライアンス(市民会議)を立ち上げ
[福祉未来基金充当事業]

26	拡充 各種検診・健康診査事業費	健康生きがい課	93,525 (94,339)	86,127 86,104)	[68]
----	------------------------	---------	--------------------	-------------------	------

がん、心臓病、脳卒中等の生活習慣病を予防する対策の一環として、これらの疾病の早期発見を目的とした各種健(検)診を実施

	31年度		受診率	対象		受診方法
	事業費	一財		年齢	性別	
健康診査	1,549	142	6.9%	40歳以上(生活保護等)	男女	個別
胃がん	7,154	6,626	1.4%	40歳以上	男女	集団
子宮がん	21,170	20,703	7.1%	20歳以上隔年	女性	個別
子宮がん(臨時分)			(11.9%)	20歳	女性	個別
乳がん	22,183	21,557	9.2%	40歳以上隔年	女性	個別
乳がん(臨時分)			(33.7%)	40歳	女性	個別
肺がん	4,658	4,623	2.7%	40歳以上	男女	集団
大腸がん	21,444	21,426	7.2%	40歳以上	男女	個別
成人歯科	618	451	1.6%	40・50・60・70歳	男女	個別
肝炎ウイルス	4,378	228	5.0%	40歳以上	男女	個別
肝炎ウイルス(臨時分)			(13.6%)	40・50・60歳	男女	個別
結核予防	5,545	5,545	4.5%	65歳以上	男女	集団
前立腺がん	4,826	4,826	12.6%	50歳以上隔年	男性	個別
計	93,525	86,127				

【拡充】子宮がん検診において、検出精度の高いLBC法による検診を実施

平成31年度当初予算 事業概要

健康長寿部

No.	事業名及び事業概要	事業費 / 一般財源 (前年度)	予算 説明書 ページ
27	骨粗しょう症予防対策費 健康生きがい課 予防教室等での骨量測定・健康指導に要する経費	433 (437)	218 [68] 107)
28	障害者歯科治療事業費 健康生きがい課 年末年始を除く毎週水曜日(祝日の場合は他に指定する日)に歯科サービスセンターにおいて、障害者の口腔衛生指導・処置・歯科治療並びに歯科相談を実施(年間開設日数 50日)	7,343 (7,431)	4,739 [68] 5,195)
29	休日急病診療所運営費 健康生きがい課 休日急病診療所の運営に要する経費 年間開設日数 : (医科) 75日 (歯科) 76日 開設時間等 : 日祝日・年末年始 10:00~17:00	32,067 (30,162)	9,118 [69] 8,640)
30	訪問介護利用者負担助成事業費 介護保険課 障害者自立支援法によるホームヘルプサービスの利用において境界層と認定された方に対する、介護保険の利用者負担軽減措置	90 (90)	23 [61] 23)
31	介護保険利用者負担軽減助成費 介護保険課 生計困難な介護保険利用者に対し、利用者負担を減免した社会福祉法人等に対する補助	395 (270)	99 [61] 68)
32	福祉医療費支給費 年金医療課 重度心身障害者等及びひとり親家庭の者が保険診療を受けた際の一部負担金を扶助	447,435 (446,763)	229,119 [60] 227,103)

平成31年度当初予算 事業概要

健康長寿部

No.	事業名及び事業概要	事業費 / 一般財源 (前年度)	予算 説明書 ページ
33	重度心身障害老人健康管理費 年金医療課 後期高齢者医療保険制度の被保険者である重度心身障害老人等が 保険診療を受けた際の一部負担金を扶助	154,334 (154,542)	77,246 [60] 77,287
34	在日外国人重度障害者特別給付金支給費 年金医療課 国民年金法の国籍要件が撤廃された昭和57年1月1日より前から既に重度の 障害者となっている在日外国人無年金者に対し市独自措置として給付金を支給 (月額 36,000円)	1,728 (2,160)	1,728 [60] 2,160
35	老人医療費支給費 年金医療課 65歳以上70歳未満の者が保険診療を受けた際の一部負担金のうち、 自己負担金相当額を除いて扶助	123,218 (172,588)	61,710 [61] 86,458
36	在日外国人高齢者特別給付金支給費 年金医療課 大正15年4月1日以前生まれの制度的無年金者となっている在日外国人 高齢者に対し市独自措置として給付金を支給 (月額 10,000円)	240 (240)	240 [61] 240
37	後期高齢者医療事業療養給付費負担金 年金医療課 京都府後期高齢者医療広域連合への負担金 本市被保険者の医療費の一部を負担	1,817,877 (1,676,609)	1,817,877 [61] 1,676,609

No.	事業名及び事業概要	事業費 / 一般財源 (前年度)	予算 説明書 ページ
-----	-----------	---------------------	------------------

38 子育て支援医療費支給費 年金医療課 491,367 287,516 [63]
(498,910 357,604)

保険診療を受けた際の一部負担金のうち、自己負担分(200円)を除いた額を扶助

年齢別制度概要

- ・ 中学校卒業までの乳幼児、児童及び生徒(0歳～中学校3年生)
 - 入院 保険診療を受けた際の一部負担金のうち200円を除く額
 - 通院 入院同様一部負担金のうち200円を除く額

	就学前		小学校	中学校
	0～2歳	3～5歳	1～6年生	1～3年生
入院	現物給付(月200円負担)			
通院	市独自(※)			

※府助成制度拡充(9月開始予定)により市負担変更
 現行:200円～3,000円 → 拡充後:200円～1,500円

No.	事業名及び事業概要		事業費 / 一般財源 (前年度)	予算 説明書 ページ
1	地籍調査事業費 平尾台において地籍調査を実施	建設総務課	11,045 (6,772)	2,765 [78] 1,697)
2	一般道路改良事業費 道路改良及び舗装新設工事	道路建設課	37,864 (33,660)	31,455 [79] 7,010)
3	交通安全施設整備事業費 交差点改良工事及び通学路安全対策等を実施	道路建設課	27,000 (30,000)	27,000 [79] 30,000)
4	辺地整備事業費 辺地総合整備計画に基づき、笠取地区における生活道路を整備	道路建設課	11,600 (13,500)	0 [79] 0)

<平出中畑線>

全体計画 L=1,600m
幅員 W=6.0m

31年度事業費 11,600
(用地補償等)



No.	事業名及び事業概要	事業費 / 一般財源 (前年度)	予算 説明書 ページ
-----	-----------	---------------------	------------------

5	宇治五ヶ庄線道路改良事業費	道路建設課 7,140 (0)	390 [79] (0)
---	---------------	-----------------------	-----------------

歩行者の安全確保を図るため、歩道拡幅等を実施

全体計画 L=650m

31年度事業費 7,140
(用地測量、補償積算等)



6	横浜石橋地区道路整備事業費	道路建設課 4,590 (0)	215 [79] (0)
---	---------------	-----------------------	-----------------

十一外線等の交通安全対策として
交差点改良等を実施

31年度事業費 4,590
(用地測量)



No.	事業名及び事業概要	事業費 / 一般財源 (前年度)	予算 説明書 ページ
-----	-----------	---------------------	------------------

7	菟道志津川線道路改良事業費	道路建設課 21,482 (116,140)	677 [79] 4,990
---	---------------	------------------------------	-------------------

狭隘箇所の交通安全対策として拡幅整備
及び交差点改良等を実施

31年度事業費 21,482
(補償積算、用地取得等)



8	拡充 JR奈良線複線化関連道路整備事業費	道路建設課 5,500 (0)	600 [79] (0)
---	-----------------------------	-----------------------	-----------------

JR奈良線の高速化・複線化事業による生活踏切等の
閉鎖に伴う、迂回路の安全対策を実施

31年度事業費 5,500
御陵道踏切南側の歩行空間の整備
(詳細設計、用地測量)



No.	事業名及び事業概要	事業費 / 一般財源 (前年度)	予算 説明書 ページ
-----	-----------	---------------------	------------------

9 宇治橋周辺地区道路整備事業費

道路建設課 94,963 2,268 [79]
(15,402 907)

宇治橋周辺地区の観光周遊路における
景観の向上を図るための道路整備を実施

31年度事業費 94,963

- 菟道94号線
歩行空間詳細設計
- 宇治228号線
無電柱化工事



10 拡充 JR六地蔵駅前広場整備事業費

道路建設課 105,500 81,250 [79]
(13,100 0)

JR六地蔵駅駅舎移転に伴う
駅前広場等の整備

31年度事業費 105,500

- 水路暗渠化の設計、工事
(JR委託)
- 駅前広場の仮設工事

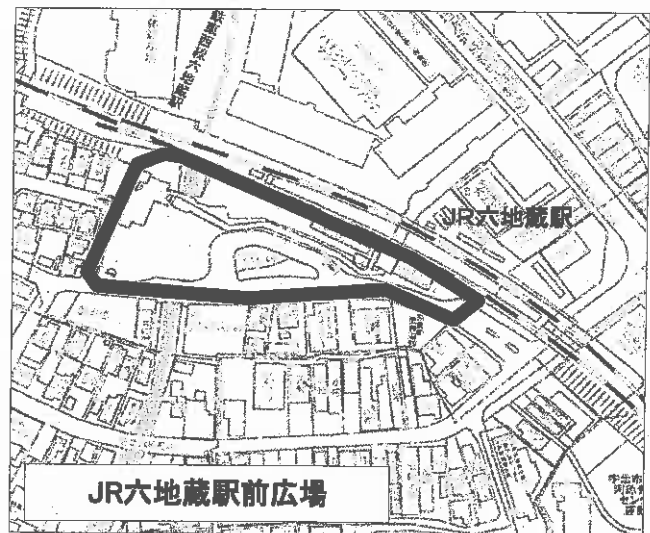

No.	事業名及び事業概要	事業費 / 一般財源 (前年度)	予算 説明書 ページ
-----	-----------	---------------------	------------------

11 **新規** 木幡駅周辺地区人にやさしい道づくり事業費 道路建設課 5,000 500 [79]

バリアフリー基本構想に基づき、駅周辺に連続した視覚障害者誘導用ブロックを設置

31年度事業費 5,000
JR木幡駅、京阪木幡駅周辺に設置



12 **拡充** 六地藏地区道路整備事業費 道路建設課 129,353 4,048 [82]
(0 0)

JR六地藏駅北周辺地区地区計画に基づくサポート道路の拡幅整備

全体計画 L=260m
31年度事業費 129,353
(用地取得、道路詳細設計)



13 **道路維持修繕事業費** 維持課 541,314 489,354 [79]
(528,365 499,405)

道路維持補修及び道路清掃等に要する経費

側溝等改修工事	228,450
道路舗装補修工事	88,050
山間部舗装補修(滝ヶ谷森線)	25,000
路面復旧受託工事	26,000
側溝浚渫・道路区画線等補修	20,100
街路樹管理・清掃・トンネル管理委託等	119,842
道路修繕原材料等	33,872

No.	事業名及び事業概要	事業費 / 一般財源 (前年度)	予算 説明書 ページ
14	安全・安心まちづくり推進事業費 維持課 通学路等の安全確保や地域の防犯対策の観点から防犯灯や道路等の整備を実施	16,000 (16,000)	16,000 [79] 16,000
15	街灯LED化事業費 維持課 維持管理費の低減、節電及び温室効果ガス排出量の削減を目的として計画的に防犯灯及び道路照明灯のLED化を実施 年間温室効果ガス排出量削減効果 約70.5t-CO ₂ /年(31年度)	59,909 (59,630)	6,009 [79] 6,030
16	【特別】道路インフラ長寿命化事業費 維持課 橋梁、トンネル、道路(舗装・小規模附属物)のメンテナンスサイクルを構築し、計画的な点検や修繕等を実施 橋梁修繕工事(天ヶ瀬吊橋・大洞大橋) 62,100 橋梁点検・修繕設計 16,500 道路舗装修繕等工事 65,000 【特別】タブレット端末導入 641 直営で橋梁点検することで、点検委託料を年間4,000千円削減 天ヶ瀬吊橋長寿命化事業 <債務負担行為設定>	145,513 (174,540)	5,683 [79] 57,880 限度額 37,900 2表 期間 31～32
17	私道改良事業費 維持課 舗装・側溝等改修補助(補助率 4/5) 横断側溝改修補助(補助率 9/10)	12,000 (14,400)	12,000 [79] 14,400
18	河川排水路等維持管理費 維持課 雨水対策課 河川、排水路等の維持補修及び清掃等に要する経費	103,003 (117,304)	103,003 [80] 117,304

No.	事業名及び事業概要	事業費 / 一般財源 (前年度)	予算 説明書 ページ
-----	-----------	---------------------	------------------

19	排水路改良事業費	雨水対策課 151,578 (93,298)	5,278 [81] 298)
----	----------	------------------------------	--------------------

市街地等における浸水対策として排水路等の新設・改良及び老朽化対策を実施
 [公共施設等整備基金充当事業]

<主な実施内容>

宇治7号(補強工事)

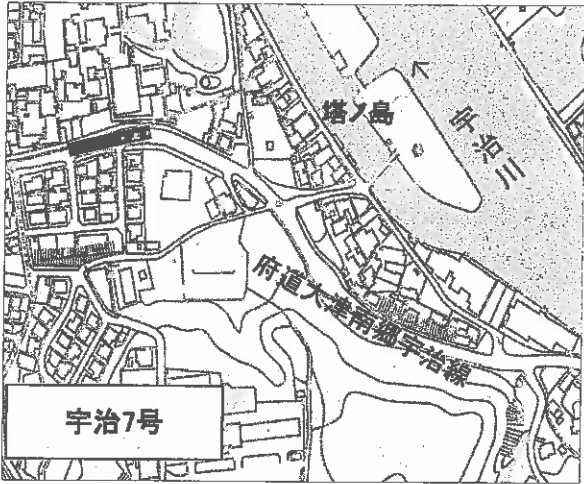

小倉2号(護岸改良工事)



JR横断排水路(改良工事)



No.	事業名及び事業概要	事業費 / 一般財源 (前年度)	予算 説明書 ページ
-----	-----------	---------------------	------------------

20 **新規** **かわまちづくり環境整備費** 雨水対策課 5,000 0 [81]

天ヶ瀬ダム周辺の観光資源等を活用し、
水辺とまちが融合した良好な空間形成に
向けた、ダム視点場整備の詳細設計を実施
[ふるさと応援基金充当事業]

31年度事業費 5,000
(上面施設詳細設計)



<天ヶ瀬ダムの放流>

21 **新規** **住宅確保要配慮者支援事業費** 住宅課 1,052 352 [78]

高齢者、障害者、子育て世帯等の住宅確保に配慮が必要な方の入居を
拒まない住宅(登録住宅)として登録しようとする空き家等の改修費を補助

居住支援協議会の開催 52
空き家等の改修補助 1,000

22 **子育て世帯向け住宅整備費** 住宅課 3,000 0 [84]
(3,000 0)

市営住宅において子育て世帯を対象とした優先入居枠を設定し、
育児をしやすい住環境整備を実施

23 **拡充** **市営住宅施設改良事業費** 住宅課 58,726 296 [85]
(26,406 136)

大久保旦椋市営住宅における浴室等改修工事などを実施

No.	事業名及び事業概要	事業費 / 一般財源		予算 説明書 ページ
		(前年度)		
24	ウトロ地区住環境改善事業費	304,546	279	[85]
	道路建設課			
	雨水対策課	(521,571)	3,069	
	住宅課			

ウトロ地区の住環境改善に向けた、市営住宅の建築、周辺道路の整備及び浸水対策等を実施

地区内道路・南山蔭田線道路整備(用地補償等)	70,414
伊勢田8号排水路整備等	189,996
第2期棟詳細設計・移設補償等	42,524

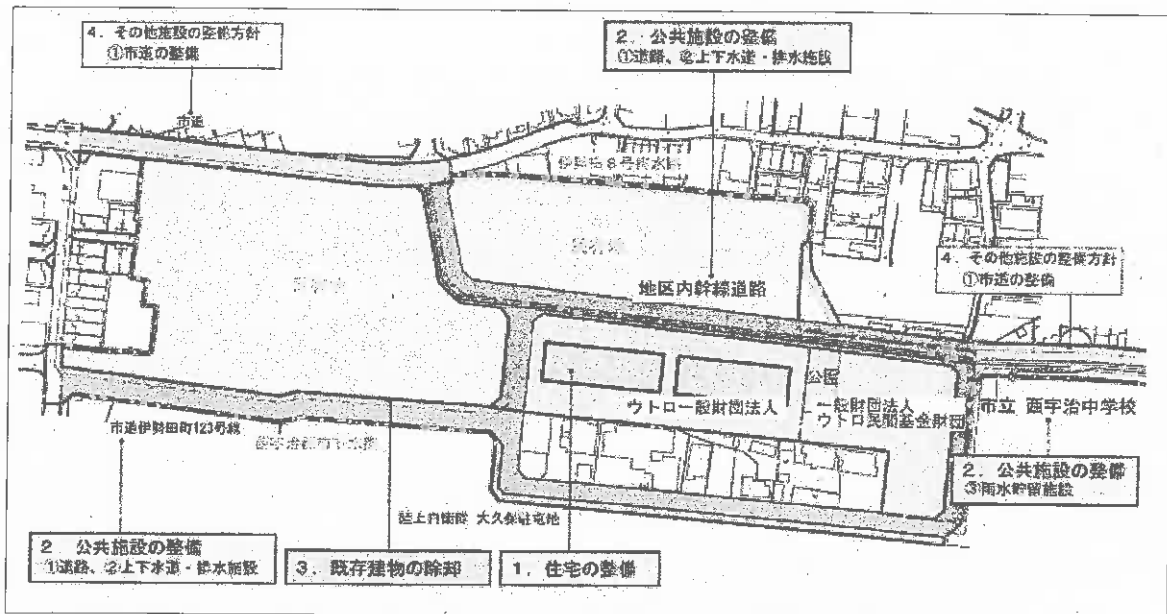

No.	事業名及び事業概要	事業費 / 一般財源 (前年度)	予算 説明書 ページ
1	名木百選保全費 公園緑地課 名木百選保全事業補助・名木現況調査等	487 (487)	487 [49] 487)
2	緑化啓発費 公園緑地課 花と緑のキャンペーン (平成31年4月29日(月・祝))	140 (191)	140 [49] 191)
 <p><花と緑のキャンペーン></p>			
3	まちかどふれあい花だん推進事業費 公園緑地課 道路等の公的空間に整備した花だんを町内会や喜老会等のボランティア団体に開放し、花苗や肥料の提供を通じ、地域活動の支援と地域緑化を推進	2,825 (3,138)	2,825 [49] 3,138)
4	みどりのボランティア推進事業費 公園緑地課 都市の緑化・美化を市民との協働で進めるため、緑化リーダーとなるボランティアを養成し、その活動を支援	2,220 (2,224)	2,220 [49] 2,224)
5	公園維持管理費 公園緑地課 公園・遊園等の維持管理経費	85,334 (96,140)	84,606 [83] 85,715)

No.	事業名及び事業概要	事業費 / 一般財源 (前年度)	予算 説明書 ページ
6	<p>公園施設管理委託費</p> <p>公園緑地課</p> <p>黄檗公園、西宇治公園、植物公園等の管理運営経費</p>	<p>310,941</p> <p>(314,376)</p>	<p>198,824 [83]</p> <p>194,795</p>
7	<p>源氏ゆめほたる事業費</p> <p>公園緑地課</p> <p>植物公園内のせせらぎで成長したホタルを鑑賞し、憩いとやすらぎを提供するため、蛍ナイトー開園を実施</p> <p><事業内容> 5月下旬～6月中旬に実施</p> <p>「ほたるバス」 市役所駐車場と植物公園を結ぶシャトルバスを運行</p>	<p>3,650</p> <p>(3,650)</p>	<p>1,825 [83]</p> <p>3,650</p>
8	<p>公園バリアフリー整備事業費</p> <p>公園緑地課</p> <p>各公園の遊具の改修を実施 [公共施設等整備基金充当事業]</p> <p>熊小路東児童公園ほか21公園</p>	<p>33,570</p> <p>(33,585)</p>	<p>570 [83]</p> <p>585</p>
9	<p>黄檗公園体育館防災基盤整備事業費</p> <p>公園緑地課</p> <p>黄檗公園体育館に空調機を設置し、防災機能を強化</p> <p><事業内容> 体育館空調機設置 1階コミュニティアリーナに設置</p>	<p>135,259</p>	<p>259 [83]</p>

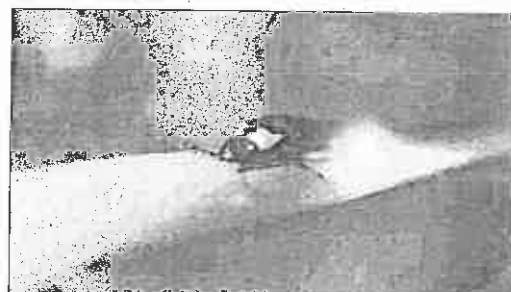

<ゲンジボタル>



No.	事業名及び事業概要	事業費 / 一般財源 (前年度)	予算 説明書 ページ
10	まちづくり活動支援事業費 まちづくりへの市民参加を積極的に推進するため、地区まちづくり協議会への活動支援等を実施	都市計画課 1,391 (1,210)	1,391 [81] 1,010
11	近鉄小倉駅周辺地区まちづくり事業調査費 検討委員会を設置し、まちづくりの方向性を検討	都市計画課 7,000	3,500 [82]
12	都市景観形成対策費 宇治市景観計画に基づき、良好な景観形成を図るため、建築物等の規制誘導を行い、景観アドバイザーによる助言や景観計画重点区域における景観形成助成を実施	歴史まちづくり推進課 5,040 (4,935)	2,790 [81] 1,585

対象		補助率	補助上限
景観重要建造物	景観計画重点区域内の指定された建造物		300万円
建築物・工作物等	景観重要公共施設(道路)沿道	1/2	100万円
	1 市道宇治橋線(宇治橋通り地区)の一部		
	2 市道JR宇治駅前線(宇治橋通り地区)の一部		
	3 市道宇治395号線(宇治橋通り地区)の一部		
	4 府道平等院線		
	5 市道宇治志津川線の一部		
	6 府道宇治公園線		
	7 市道白川浜山本線		
	8 府道万福寺線		
	9 市道乙方三番割線の一部		
10 府道大津南郷宇治線の一部			
屋外広告物	景観計画重点区域全域		50万円

※補助率は申請工事額ではなく、査定後の工事額に対して適用

13	違反広告物除却推進事業費 屋外広告物法、宇治市屋外広告物条例に基づき、良好な景観形成を図るため、市民と協働して、違反広告物の除却を推進	歴史まちづくり推進課 52 (60)	0 [82] 0
----	---	--------------------------	-------------

No.	事業名及び事業概要	事業費 / 一般財源 (前年度)	予算 説明書 ページ
14	歴史的風致維持向上計画推進事業費 歴史まちづくり推進課 歴史的風致の維持向上のため、史跡宇治川太閤堤跡や地域の 歴史・文化資源を活かすまちづくりの推進に要する経費	276 (286)	276 [82] 286
15	(仮)お茶と宇治のまち歴史公園 関係事業 歴史まちづくり推進課 (仮)お茶と宇治のまち歴史公園の整備に要する経費	126,601 (298,466)	15,225 30,227
	① (仮)お茶と宇治のまち歴史公園交流ゾーン整備事業費	37,882	13,641 [83]
	・ 用地取得	25,203	
	・ PFI設計モニタリング支援業務	9,396	
	② (仮)お茶と宇治のまち歴史公園史跡ゾーン整備事業費 [ふるさと応援基金充当事業]	88,719	1,584 [95]
	・ サイン表示検討業務委託	3,590	
	・ 遺構再現製作業務委託	12,000	
	・ 遺構外整備工事	40,425	
	・ 用地取得	27,080	



<オープン後のイメージ図>

No.	事業名及び事業概要	事業費 / 一般財源 (前年度)	予算 説明書 ページ
16	文化財指定推進費 宇治市内における文化財保護を図るため、文化財保護調査等の実施及び所有者等が実施する文化財保護事業に対し補助を実施 [ふるさと応援基金充当事業] ・ 文化財等修理補助金 ・ 名勝宇治山の保存活用計画策定	歴史まちづくり推進課 7,875 (2,783)	1,075 [94] 2,083
17	文化的景観保護推進事業費 重要文化的景観「宇治の文化的景観」の保存・活用を図るための経費 [ふるさと応援基金充当事業] 岩井勘造商店工場修理等補助	歴史まちづくり推進課 25,689 (3,671)	498 [94] 871
18	名勝指定検討事業費 景勝地「宇治」の保全のため、名勝指定の追加を検討 [ふるさと応援基金充当事業]	歴史まちづくり推進課 3,000 (2,000)	0 [95] 1,000

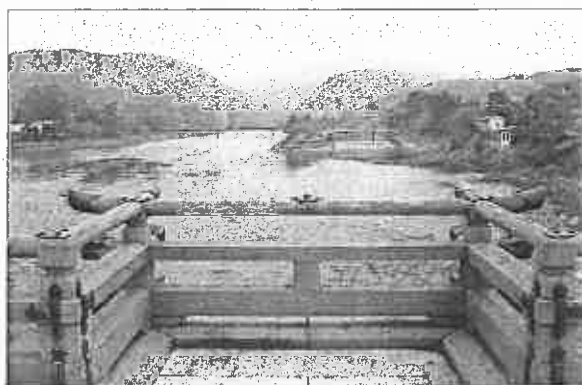

重要文化的景観
 「宇治の文化的景観」
 ～ 宇治川の景観 ～

平成31年度当初予算 事業概要

都市整備部

No.	事業名及び事業概要	事業費 / 一般財源 (前年度)	予算 説明書 ページ
19	<p>【拡充】耐震診断・耐震改修推進事業費 建築指導課</p> <p>建築物耐震改修促進計画に基づき、耐震性の向上を図り、倒壊等による災害を未然に防ぐための耐震診断・耐震改修助成等に要する経費</p> <p>【拡充】木造住宅耐震改修に空き家活用時の加算措置(上限25万円)</p>	<p>57,583 14,659 [78]</p> <p>(56,833 14,209)</p>	
20	<p>【新規】ブロック塀等緊急安全対策支援事業費 建築指導課</p> <p>地震に備えた建築物の安全対策を推進するため、民間のブロック塀等の撤去・処分に要する経費に対して補助</p> <p>補助対象：道路、公園等に面し、安全性に問題があるもの 補助上限：15万円</p>	<p>12,000 3,000 [78]</p>	
21	<p>自転車等駐車場管理費 交通政策課</p> <p>自転車等駐車場管理運営経費</p>	<p>150,149 17,549 [46]</p> <p>(149,801 15,001)</p>	
22	<p>自転車放置防止対策費 交通政策課</p> <p>自転車放置防止対策に要する経費</p>	<p>3,924 3,623 [46]</p> <p>(4,120 3,468)</p>	
23	<p>【特別】自転車等駐車場整備費 交通政策課</p> <p>利便性向上のため、電動ゲート等を整備</p> <p>【特別】JR宇治駅南自転車等駐車場に電動ゲートを整備 15,000 電動ゲートにより始発・終電対応が可能となり、利便性が向上</p>	<p>47,000 6,300 [46]</p> <p>(23,000 23,000)</p>	
24	<p>交通バリアフリー推進事業費 交通政策課</p> <p>宇治市交通バリアフリー全体構想に基づき、JR黄檗駅の詳細設計及び近鉄伊勢田駅の工事に対する補助</p>	<p>28,667 28,667 [46]</p> <p>(13,722 13,722)</p>	

平成31年度当初予算 事業概要

都市整備部

No.	事業名及び事業概要		事業費 / 一般財源 (前年度)	予算 説明書 ページ
25	JR奈良線複線化事業補助金	交通政策課	478,625 (425,444)	478,625 [46] 425,444)
	JR奈良線高速化・複線化事業の補助金 事業期間:概ね10年間(平成25~35年度) 総事業費:369億円(うち宇治市負担約39.3億円)			
26	地域公共交通活性化事業費	交通政策課	5,157 (4,070)	2,657 [46] 2,170)
	公共交通の利用促進を図るとともに、地域での交通手段確保のための取組を支援			
27	JR六地蔵駅改築事業費	交通政策課	2,000 (15,000)	1,334 [46] 0)
	JR奈良線高速化・複線化事業にあわせて実施するJR六地蔵駅 駅舎改築事業にかかる負担金			
28	新規 公共交通体系基本計画策定費	交通政策課	585	385 [46]
	山間地域も含めた市全体の公共交通のあり方を検討し、基本計画を策定			
29	市営駐車場管理費	交通政策課	4,898 (4,874)	0 [49] 0)
	市営駐車場管理運営経費			

No.	事業名及び事業概要	事業費 / 一般財源 (前年度)	予算 説明書 ページ
-----	-----------	---------------------	------------------

1	【拡充】議会改革推進事業費	議会事務局	2,773 [40] (543 543)
---	----------------------	-------	-------------------------

各常任委員会等の研修活動費	480
---------------	-----

本会議等インターネット配信経費	63
-----------------	----

【拡充】タブレット端末導入等経費	2,230
------------------	-------

議会関連資料の閲覧、検索等情報の共有化や情報伝達の簡素化を図るため、タブレット端末を導入

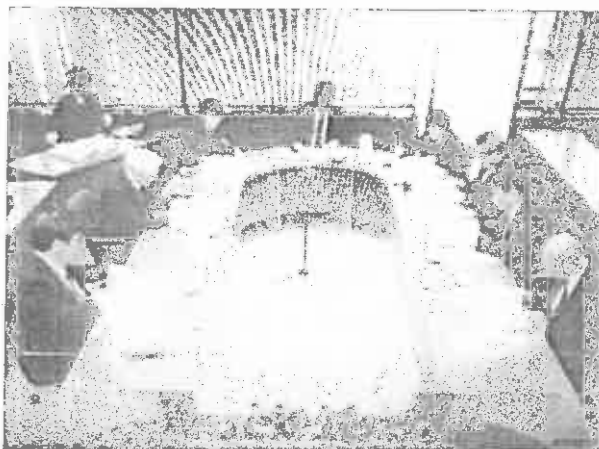

<YouTubeによる動画配信>

平成31年度当初予算 事業概要

教 育 部

No.	事業名及び事業概要	事業費 / 一般財源 (前年度)	予算 説明書 ページ
1	緊急安全対策事業 教育総務課 学校教育課	38,916 (40,091)	20,316 20,391
	① 地域緊急安全対策事業費 小学校・中学校・幼稚園における児童・生徒等の安全確保を図るため、地域の協力を得て、学校運営支援員を配置	教育総務課 37,893	19,293 [88]
	② 幼稚園緊急安全対策事業費 私立幼稚園における各種安全対策を実施	学校教育課 1,023	1,023 [93]
2	事務事業点検評価事業費 教育委員会 教育委員会の所管する事務事業の点検・評価等に要する経費	教育総務課 120 (120)	120 [88] 120
3	図書館ボランティア養成事業費 学校教育課 地域の教育力に着目し、学校図書館の運営や図書館活動に協力していただくため、希望する保護者・市民を対象に「図書館ボランティア」の養成事業を実施	56 (63)	56 [88] 63
4	へき地校通学対策費 学校教育課 スクールバス3台及び給食運搬車の運行等に要する経費 (笠取小学校特認校児童の送迎含む)	17,142 (17,142)	17,142 [88] 17,142
5	【特別】図書館教育充実事業費 学校教育課 学校司書が小・中学校を定期的に巡回する体制を構築し、子どもたちの学習活動や読書活動を支援 【特別】「ことばの力育成事業」で学力向上に効果のあった取組を実施するため、全中学校区に各1名の学校司書を配置 30年度:8名 → 31年度:10名	27,136 (21,729)	27,136 [88] 21,729

No.	事業名及び事業概要	事業費 / 一般財源 (前年度)	予算 説明書 ページ
6	中学校給食基本構想策定費 中学校給食基本構想の策定に要する経費	学校教育課 5,180 (469)	5,180 [88] 469
7	新規 学校施設長寿命化計画策定費 学校施設長寿命化計画策定業務委託事業 <債務負担行為設定> 学校施設の長期的な更新・統廃合・長寿命化等の計画策定に要する経費	21,000 限度額 期間	21,000 [88] 9,000 2表 31～32
8	教育情報ネットワークシステム運営費 教育情報ネットワークシステムに関する管理運営に要する経費	学校教育課 132,282 (140,662)	132,282 [89] 140,662
9	拡充 小学校・中学校・幼稚園維持整備事業 良好な教育環境の確保と施設の維持・保全を図るため、安全・衛生の確保及び施設の老朽化等に対応	学校教育課 1,215,539 (1,183,182)	126,109 [90] 196,650 [91] [93]

	維持修繕	施設整備	大規模改造	合計
小学校	43,540	41,682	702,237	787,459
中学校	23,367	14,898	376,429	414,694
幼稚園	1,122	2,500	9,764	13,386
合計	68,029	59,080	1,088,430	1,215,539

大規模改造・施設整備の主な項目

区分		学校名
【拡充】 設計	トイレ・ライフライン改修	北横小・笠取小・南宇治中
	トイレ改修	西小倉小、北小倉小、南小倉小、西小倉中
	体育館非構造部材耐震改修	神明小、広野中
工事	トイレ・ライフライン改修	西大久保小・平盛小・広野中
	体育館非構造部材耐震改修	南部小・榎島中
	下水接続	神明幼

No.	事業名及び事業概要	事業費 / 一般財源 (前年度)	予算 説明書 ページ
-----	-----------	---------------------	------------------

- 10 小学校・中学校・幼稚園管理運営費 学校教育課 409,887 406,091 [90]
(452,460 443,791) [91]
[93]

	管理運営費	教員用教科書・ 指導書	合 計
小学校	302,783	3,543	306,326
中学校	90,464	5,611	96,075
幼稚園	7,486	-	7,486
合 計	400,733	9,154	409,887

- 11 小学校・中学校・幼稚園保健管理費 学校教育課 120,903 110,395 [90]
(123,825 113,383) [91]
[93]

	学校医報酬	検診・検査	その他	合 計
小学校	60,176	7,489	12,106	79,771
中学校	27,523	3,723	5,175	36,421
幼稚園	4,502	50	159	4,711
合 計	92,201	11,262	17,440	120,903

- 12 給食・調理環境充実費 学校教育課 237,278 237,278 [90]
(235,077 235,077)

給食調理民間委託及び食器・調理備品の補充・更新

学校給食調理委託事業（菟道第二小学校・北横島小学校・
伊勢田小学校・西小倉小学校・大久保小学校・平盛小学校・
木幡小学校・御蔵山小学校） 限度額 375,510 2表
期 間 31～34
<債務負担行為設定>

- 13 フッ化物洗口事業費 学校教育課 1,150 575 [90]
(1,539 770)

むし歯予防のため、フッ化物洗口を全小学校で実施

- 14 小学校・中学校教材充実費 学校教育課 72,759 68,759 [91]
(70,914 66,914) [92]

各学校に必要な教材等を購入する経費

小学校	46,317
中学校	26,442

No.	事業名及び事業概要	事業費 / 一般財源 (前年度)	予算 説明書 ページ
-----	-----------	---------------------	------------------

15	【拡充】小学校・中学校就学援助費	学校教育課	128,014 [91] (139,164 [92])
----	-------------------------	-------	--------------------------------

学用品費等の就学援助費

	学用品費	医療費	給食費	合計
小学校	30,486	548	47,002	78,036
中学校	49,706	272	-	49,978
合計	80,192	820	47,002	128,014

【拡充】準要保護の新入学児童・生徒の学用品費等の国の

要保護単価の引き上げに合わせて改定

小学校 : 40,600円 → 50,600円

中学校 : 47,400円 → 57,400円

16	小学校・中学校「総合的な学習の時間」推進費	学校教育課	7,580 [91] (10,806 [92])
----	------------------------------	-------	-----------------------------

学校が地域の特性や創意工夫を生かして、特色ある教育活動を展開するとともに、小中一貫教育における総合的な学習の時間を「宇治学」として再構成し、歴史・風土・産業など教科等の枠を越えた体験的な学習を行うことにより、自主的・実践的な態度を育成

対象学年：小学校3年生 ～ 中学校3年生

事業規模：小学校 4,000 中学校 3,580

17	小学校・中学校コンピュータ教育充実事業費	学校教育課	101,445 [91] (88,596 [92])
----	-----------------------------	-------	-------------------------------

小・中学校のコンピュータ教育の充実に要する経費

	PC教室周辺 機器リース	無線LAN環境 機器リース	その他	合計
小学校	49,767	18,665	0	68,432
中学校	20,787	10,015	2,211	33,013
合計	70,554	28,680	2,211	101,445

18	中学校昼食提供事業費	学校教育課	6,442 [91] (6,438 [92])
----	-------------------	-------	----------------------------

栄養に配慮した注文弁当の提供を実施

No.	事業名及び事業概要	事業費 / 一般財源 (前年度)	予算 説明書 ページ
19	私立幼稚園就園助成費補助金 私立幼稚園に就園する園児の保護者に対し、国庫補助基準により所得基準に応じて3歳～5歳児を対象に一定額を補助	学校教育課 137,252 (266,909)	88,847 [93] 178,050)
20	私立幼稚園助成費 私立幼稚園の各種事業に対する事業補助 私立幼稚園歯科検診事業補助金 1,200 私立幼稚園運営費補助金 5,950 私立幼稚園協議会運営費補助金 500	学校教育課 7,650 (7,725)	7,650 [93] 7,725)
21	新規 子育て支援施設等利用給付費補助金 幼児教育無償化に伴う私立幼稚園に就園する3歳～5歳児を対象とした補助(補助上限:月額2.57万円)	学校教育課 210,000	52,500 [93]
22	拡充 公立幼稚園運営経費(再掲) 【拡充】東宇治幼稚園において3年保育を試行実施 【拡充】幼児教育無償化に伴い保育料を無償化 公立幼稚園 4園 定員 385人 幼稚園施設管理費 7,235 幼稚園維持修繕費 1,122 幼稚園管理運営費 7,648 幼稚園保健管理費 4,711	学校教育課 20,716 (21,614)	3,761 [93] 10)
23	幼稚園預かり保育事業費 神明・木幡幼稚園において預かり保育を試行実施 実施時間: 月・火・木・金 14:00～17:00 水 11:45～17:00 利用料金: 1時間 200円	学校教育課 2,234 (1,833)	440 [93] 413)

No.	事業名及び事業概要	事業費 / 一般財源 (前年度)	予算 説明書 ページ
24	教育だより発行費 教育だよりを年3回発行	一貫教育課 484 (528)	484 [88] 528
25	英語指導助手設置費 英語指導助手を小中学校及び幼稚園に派遣し、外国語教育の振興と国際理解教育を推進	一貫教育課 47,613 (48,133)	41,167 [88] 41,687
26	いきいき学級支援員設置費 特別な教育的支援を要する児童生徒への支援体制の充実を図るため各校に1名ずつ配置	一貫教育課 20,335 (20,985)	10,235 [88] 10,485
27	【特別】小中一貫教育推進費 平成24年度から全面実施となった小中一貫教育の推進に要する経費 [ふるさと応援基金充当事業] ・小中一貫教育推進体制 小中一貫教育体制運営教員(ラーニングコーディネーター) 小中一貫教育推進教員(教科連携教員) 【拡充】ラーニングコーディネーターを全中学校区に配置 49,191 30年度:4名 → 31年度:10名 【特別】小学校3年生にて市独自学力調査を実施 592 学力向上の状況を把握するため、小学校4年生で実施する府学力調査の1年前となる、小学校3年生で市独自学力調査を実施し結果分析を行う ・小中一貫教育推進協議会 小中一貫教育推進の進行管理 構成 … 学識経験者、保護者、地域住民代表及び教職員	一貫教育課 49,783 (48,696)	783 [88] 24,396

No.	事業名及び事業概要	事業費 / 一般財源 (前年度)	予算 説明書 ページ
28	仕事・文化体験活動推進事業費 小中学校の1つの学年を対象として地域の伝統・文化や仕事に関する体験活動を実施	一貫教育課 2,079 (2,142)	693 [88] 714
29	学校評議員懇話会開催費 学校と家庭及び地域社会との連携を深めるため、各校の学校評議員による懇話会を開催	一貫教育課 16 (25)	16 [88] 25
30	「宇治学」推進事業費 「宇治で学ぶ、宇治を学ぶ、宇治のために学ぶ」をコンセプトとした「宇治学」(総合的な学習の時間)の推進に要する経費 [ふるさと応援基金充当事業]	一貫教育課 2,567 (10,176)	301 [88] 4,088
31	「宇治学」宇治の魅力体験支援事業費 小学校6年生の市内の史跡等文化財の見学に要する経費 [ふるさと応援基金充当事業]	一貫教育課 2,094 (2,101)	55 [88] 1,051
32	教育研究費 教育研究員等による教育研究に要する経費	一貫教育課 521 (682)	308 [89] 442
33	スクール・サイエンス・サポート事業費 京都大学宇治キャンパスと連携を行い、理数系教育の底上げを図るための経費	一貫教育課 528 (594)	328 [89] 294

No.	事業名及び事業概要	事業費 / 一般財源 (前年度)	予算 説明書 ページ
-----	-----------	---------------------	------------------

- 34 小学校・中学校特別支援教育費
- | | | |
|-------|---------|------------|
| 学校教育課 | 6,721 | 3,779 [91] |
| 一貫教育課 | (5,697) | 3,176 [92] |

特別支援教育に必要な教材等や就学奨励費

	就学奨励費	教材備品等	合計
小学校	3,850	550	4,400
中学校	2,035	286	2,321
合計	5,885	836	6,721

- 35 小学校・中学校特別支援学級開設費
- | | | |
|-------|---------|------------|
| 一貫教育課 | 2,453 | 2,453 [91] |
| | (2,970) | 2,970 [92] |

特別支援学級の開設に要する経費

- 36 **特別** 小学校プログラミング教育推進費
- | | | |
|-------|-------|----------|
| 一貫教育課 | 6,973 | 673 [91] |
|-------|-------|----------|

32年度から必須化されるプログラミング教育を見据え、
全小学校に人型ロボット(Pepper)を配置
[ふるさと応援基金充当事業]



<総合教育会議で実演>

- 37 生徒指導研究推進費
- | | | |
|-------|---------|------------|
| 教育支援課 | 1,841 | 1,841 [88] |
| | (2,214) | 2,214 |



生徒指導をはじめとする問題行動の対策を研究

No.	事業名及び事業概要		事業費 / 一般財源		予算 説明書 ページ
			(前年度)	(前年度)	
38	不登校児童生徒支援事業費	教育支援課	6,217 (5,937)	0 0	[89]
	福祉的支援を含めた総合的な不登校児童生徒の支援を実施				
39	心と学びのパートナー派遣事業費	教育支援課	1,686 (1,967)	886 1,067	[88]
	中学校を対象に、年齢が近く相談のしやすい臨床心理学専攻の大学院生を中心とした「心と学びのパートナー」を派遣				
40	少年補導活動費	教育支援課	5,589 (5,494)	5,589 5,494	[89]
	少年補導委員の活動に要する経費				
41	青少年電話相談活動費	教育支援課	561 (3,704)	561 3,704	[89]
	「宇治青少年こころの電話」相談活動を実施				
42	不登校児童生徒自立支援教室運営費	教育支援課	5,600 (5,881)	5,600 5,881	[89]
	小学校3年生～中学校3年生までの不登校児童生徒に対して 学校復帰を支援し、社会的自立に資することを目的として 「Ujiふれあい教室」を運営				
43	学校支援チーム活動費	教育支援課	8,334 (8,300)	2,926 2,789	[89]
	学校現場の解決困難な事象について、学校支援チームを編成し、 専門的な助言や関係機関との連携を図ることにより、早期解決 に向けた支援を実施				
	支援チームの委員構成 社会福祉士、臨床心理士、弁護士、医師(精神科医)、 警察関係者、児童相談所職員、市職員				

平成31年度当初予算 事業概要

教 育 部

No.	事業名及び事業概要	事業費 / 一般財源 (前年度)	予算 説明書 ページ
44	<p>いじめ調査委員会委員報酬 10人分</p> <p>いじめ調査委員会の設置に要する経費</p>	<p>教育支援課</p> <p>815 544 [89]</p> <p>(815 544)</p>	
45	<p>生徒指導緊急配置支援員派遣事業費</p> <p>小中学校における困難な生徒指導課題の早期解決を図るため、 初期段階で適切な生徒指導を行う支援員の派遣に要する経費</p>	<p>教育支援課</p> <p>2,333 2,333 [89]</p> <p>(2,315 2,315)</p>	
46	<p>放課後子ども教室支援事業費</p> <p>平日の放課後及び土曜日の午前中に子どもの居場所を確保し、 遊びや学びの場を提供する活動に対して支援する経費</p>	<p>教育支援課</p> <p>2,831 944 [94]</p> <p>(2,881 961)</p>	

No.	事業名及び事業概要	事業費 / 一般財源 (前年度)	予算 説明書 ページ
47	学校施設地域開放費 地域開放型教室の開放にかかる管理運営費	生涯学習課 1,965 (2,170)	1,752 [88] 1,795)
48	宇治市体育協会運営補助金 財団運営のための人件費及び事務費補助に要する経費	生涯学習課 16,332 (16,116)	16,332 [95] 16,116)
49	スポーツ大会開催費 スポーツまつり・駅伝大会・ファミリーバドミントン大会等開催経費	生涯学習課 5,327 (5,335)	3,648 [95] 3,611)
			
	＜スポーツまつり＞		
			
	＜駅伝大会＞		
50	各種大会事業補助金 各種競技大会事業等に対する補助金	生涯学習課 4,825 (4,825)	4,825 [95] 4,825)
51	スポーツ振興基金活用事業費 市民の健康と体力の増進・競技力の向上を図るため、スポーツ振興基金を活用し、各種事業を開催する経費	生涯学習課 4,161 (3,884)	0 [95] 0)

平成31年度当初予算 事業概要

教 育 部

No.	事業名及び事業概要	事業費 / 一般財源 (前年度)	予算 説明書 ページ
52	<p>ボウリング振興事業補助金</p> <p>生涯学習課</p> <p>青少年の健全な育成を図るため、基金を活用し、「ジュニアボウリングスクール」及び「ふれあいボウリング」を開催する経費</p>	<p>500</p> <p>(667)</p> <p>0</p> <p>0)</p>	[95]
53	<p>公民館活動費</p> <p>生涯学習課</p> <p>地域に根差した公民館まつりや高齢者教室等、各公民館で開催する事業に要する経費</p>	<p>2,929</p> <p>(2,953)</p> <p>2,388</p> <p>2,409)</p>	[96]
54	<p>総合野外活動センター管理運営費</p> <p>生涯学習課</p> <p>総合野外活動センターの運営経費</p>	<p>137,018</p> <p>(140,154)</p> <p>93,224</p> <p>92,256)</p>	[97]
55	<p>総合野外活動センター再整備事業費</p> <p>生涯学習課</p> <p>ボイラー改修等に要する経費</p>	<p>35,300</p> <p>(60,700)</p> <p>0</p> <p>0)</p>	[97]
56	<p>源氏物語ミュージアム管理運営費</p> <p>源氏物語ミュージアム</p> <p>源氏物語ミュージアムの施設運営経費</p>	<p>46,410</p> <p>(70,375)</p> <p>0</p> <p>9,339)</p>	[98]

No.	事業名及び事業概要	事業費 / 一般財源 (前年度)	予算 説明書 ページ
-----	-----------	---------------------	------------------

57 **拡充** **企画展示費** 源氏物語ミュージアム 2,186 0 [98]
(3,483 0)

企画展示室での企画展示(特別企画展1回、企画展4回)の開催経費

【拡充】新作アニメ完成記念特別企画展の実施

概要 新作アニメ「ネコが光源氏に恋をした」の公開を記念し、
アニメ完成までの過程を原画等を通して紹介

期間 7月3日(水)～9月1日(日)



<新作アニメのタイトル>

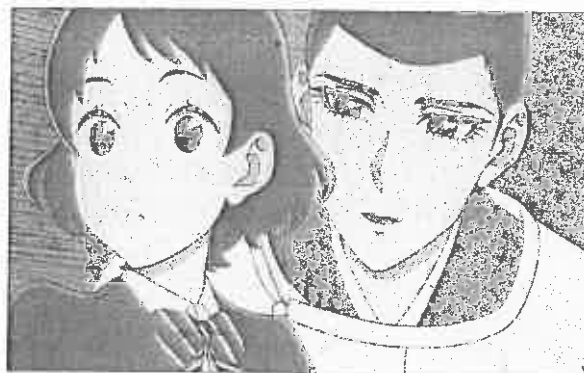

<新作アニメのワンシーン>

58 **拡充** **講座等開催費** 源氏物語ミュージアム 640 0 [98]
(693 0)

源氏物語セミナー及び講座等開催経費

【拡充】新作アニメ完成記念トークショーの開催

59 **拡充** **源氏物語ミュージアム広報活動費** 源氏物語ミュージアム 1,146 573 [98]
(2,650 1,325)

源氏物語ミュージアムの広報宣伝活動に要する経費

【拡充】・新作アニメの公開や特別企画展に合わせ、親子連れや
若者層、訪日外国人観光客やアニメファン等、幅広い層を
ターゲットとした広報を展開
・年間を通じた訪日外国人向けの広報を展開

No.	事業名及び事業概要		事業費 / 一般財源 (前年度)	予算 説明書 ページ
60	生涯学習センター管理運営費 生涯学習センターの管理運営に要する経費	生涯学習センター	13,214 (13,868)	7,035 [97] 7,625)
61	生涯学習センター講座等開催費 ライフステージに対応した市民講座等の開催に要する経費	生涯学習センター	1,123 (1,315)	1,048 [97] 1,165)
62	図書館資料提供費 図書等の購入に要する経費	各図書館	19,458 (19,995)	17,918 [97] 17,955)
	中央図書館	11,744		
	東宇治図書館	3,857		
	西宇治図書館	3,857		
63	展示活動費 特別展「宇治の電車・京都の電車―「観光」の時代―」(仮題)の開催経費等	歴史資料館	1,388 (1,801)	219 [96] 649)

概要 明治末期から昭和初期にかけて、次々と誕生した電車路線と沿線の観光名所について、沿線案内やパンフレットや地図、写真などを一堂に展示し、大正・昭和の京都名所を紹介

期間 9月28日(土)～12月1日(日)

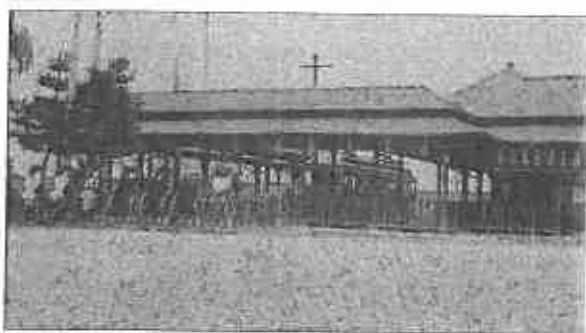

<開通間もない頃の京阪電車宇治駅>



<昭和初期 宇治の観光パンフレット>

No.	事業名及び事業概要		事業費 / 一般財源 (前年度)	予算 説明書 ページ
1	保健・消防センター運営費 うじ安心館の管理運営経費	消防総務課	28,454 (51,187)	22,438 [51] 29,772)
2	【拡充】通信施設維持管理費 消防通信指令システムの維持管理に要する経費 【拡充】聴覚や言語に障害のある方がスマートフォンを用いて 円滑に緊急通報ができるNet119システムを導入	消防総務課	30,721 (39,025)	29,558 [86] 39,025)
3	専門職員養成費 救急救命士の養成等に要する経費	消防総務課	3,299 (3,497)	3,299 [86] 3,497)
4	【特別】災害時安否確認ボード普及事業費 自治会等の互助活動に使用する災害時安否確認ボードを 防災訓練参加者等に配布	消防総務課	4,000	2,000 [86]
5	消防団活動費 消防団の活動に要する経費	消防総務課	38,996 (38,866)	33,326 [86] 33,196)

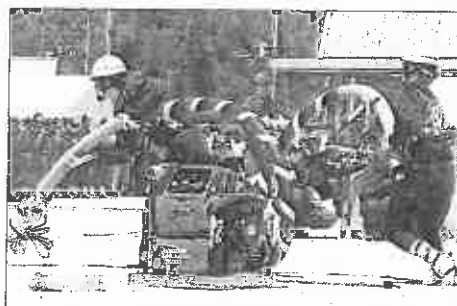

＜ポンプ操作＞

No.	事業名及び事業概要	事業費 / 一般財源 (前年度)	予算 説明書 ページ
6	【拡充】消防団施設整備費 消防総務課 小型動力ポンプの更新に要する経費	1,610 (1,730)	10 [86] 30)
7	【拡充】消防機械器具整備費 消防総務課 消防資機材、装備品の更新等に要する経費 【拡充】資機材搬送車の更新(機能性の向上) 16,200 高度救助用資機材の更新 19,943	50,805 (11,909)	14,734 [87] 11,909)
8	【拡充】高度救急設備整備費 消防総務課 高規格救急車と車載資機材の更新に要する経費	28,060 (0)	60 [87] 0)



<高規格救急車>

9	【特別】災害情報収集活動強化事業費 消防総務課 災害時の消防力強化を図るため、映像伝送システムを搭載したドローンを配備	7,893 (136)	493 [87] 136)
---	--	----------------	------------------



<ドローンによる消防活動>

No.	事業名及び事業概要	事業費 / 一般財源 (前年度)	予算 説明書 ページ
-----	-----------	---------------------	------------------

国民健康保険事業特別会計

18,715,000 5,393,028
(18,758,000 5,178,135)

1 国民健康保険料

国民健康保険課

3,248,819 3,248,819 国保5
(3,428,440 3,428,440)

保険料賦課額は医療給付費分保険料、後期高齢者支援金分保険料
及び介護納付金分保険料の合算額

被保険者数見込：38,812人(4月～3月平均)

2 保険基盤安定繰入金

国民健康保険課

1,055,862 1,055,862 国保7
(1,097,231 1,097,231)

- ・ 保険料軽減分

684,020

- ・ 保険者支援分

371,842

3 保険給付費

国民健康保険課

13,334,515 137,692 国保10
(13,606,467 139,771) 国保11
国保12

	31年度	30年度	差引	増減率
療養諸費	11,668,103	11,912,375	△ 244,272	△ 2.1%
一般被保険者療養給付費	11,418,916	11,584,648	△ 165,732	△ 1.4%
退職被保険者等療養給付費	6,755	65,045	△ 58,290	△ 89.6%
一般被保険者療養費	196,993	224,857	△ 27,864	△ 12.4%
退職被保険者等療養費	132	1,396	△ 1,264	△ 90.5%
審査支払手数料	45,307	36,429	8,878	24.4%
高額療養費	1,567,310	1,584,485	△ 17,175	△ 1.1%
一般被保険者高額療養費	1,565,529	1,570,427	△ 4,898	△ 0.3%
退職被保険者等高額療養費	1,290	13,567	△ 12,277	△ 90.5%
一般・退職被保険者等高額介護合算療養費	491	491	0	0.0%
その他諸費	99,102	109,607	△ 10,505	△ 9.6%
合計	13,334,515	13,606,467	△ 271,952	△ 2.0%

No.	事業名及び事業概要	事業費 / 一般財源 (前年度)	予算 説明書 ページ
4	<p>国民健康保険事業費納付金</p> <p>国民健康保険課</p> <p>保険給付等に係る京都府への納付金</p> <ul style="list-style-type: none"> ・ 医療給付費分 3,379,594 ・ 後期高齢者支援金等分 1,065,450 ・ 介護納付金分 366,758 	<p>4,811,802 4,780,849 国保13</p> <p>(4,611,656 4,588,674)</p>	
5	<p>【拡充】特定健康診査等事業費</p> <p>国民健康保険課</p> <p>40歳以上75歳未満の被保険者を対象に、メタボリックシンドローム 該当者・予備群の減少を図るために特定健診・保健指導を実施 特定健康診査実施期間(予定)：6月～10月</p> <p>【拡充】コールセンターを設置し、個別通知と合わせた一体的な 受診勧奨を実施</p>	<p>126,045 64,845 国保13</p> <p>(111,315 57,683)</p>	
6	<p>人間ドック受診補助金</p> <p>国民健康保険課</p> <p>35歳以上75未満の被保険者を対象に、疾病の早期発見・治療により、 健康管理に対する自覚を深めて医療費の適正化を図ることを目的として、 半日人間ドック・脳ドックの健診料の7割を補助</p>	<p>68,255 68,255 国保14</p> <p>(67,705 67,705)</p>	

No.	事業名及び事業概要	事業費 / 一般財源 (前年度)	予算 説明書 ページ
後期高齢者医療事業特別会計		2,778,000 (2,660,000)	98,013 101,135)
1	後期高齢者医療保険料	年金医療課 2,155,547 (2,054,556)	0 後期4 0)
保険料は京都府後期高齢者医療広域連合が決定			
<div style="display: flex; justify-content: space-around; align-items: center;"> <div style="border: 1px solid black; padding: 2px;">保険料</div> = <div style="border: 1px solid black; padding: 2px;">①所得割額</div> + <div style="border: 1px solid black; padding: 2px;">②均等割額</div> </div>			
①所得割額…被保険者本人の基礎控除後の総所得額×9.39%			
②均等割額…被保険者一人当たり47,890円 所得に応じて軽減措置あり 被用者保険の被扶養者については、均等割額を5割軽減			
2	保険基盤安定繰入金	年金医療課 400,773 (386,210)	0 後期4 0)
	保険料軽減分	400,773	
3	後期高齢者医療広域連合納付金	年金医療課 2,605,972 (2,487,036)	0 後期7 0)
京都府後期高齢者医療広域連合への負担金			
	・ 保険料等負担金	2,155,807	
	・ 保険基盤安定負担金	400,773	
	・ 事務費負担金	49,392	
4	健康診査費	年金医療課 86,995 (87,071)	32,384 後期7 34,780)
後期高齢者医療制度被保険者に対し健康診査を実施 自己負担：無料			

No.	事業名及び事業概要	事業費 / 一般財源		予算 説明書 ページ	
		(前年度)	(前年度)		
5	歯科健診費 後期高齢者医療制度被保険者のうち前年度75歳の者を対象に、口腔機能低下の予防を図り、誤嚥性肺炎等の疾病予防につなげるため、歯・歯肉の状態や口腔清掃状態等をチェックする歯科健診を実施 自己負担：無料	年金医療課	172 (147)	1 12)	後期7
6	人間ドック受診補助金 後期高齢者医療制度被保険者を対象に、疾病の早期発見・治療により、健康管理に対する自覚を深めて医療費の適正化を図ることを目的として、半日人間ドックの健診料の7割を補助	年金医療課	11,782 (11,752)	248 48)	後期7
介護保険事業特別会計			15,118,000 (14,379,000)	5,738,598 5,531,501)	
1	介護保険料 第1号被保険者計画人数 53,153人 ・ 基準額 62,380円/年 保険料段階区分 15段階	介護保険課	3,087,029 (3,025,657)	3,087,029 3,025,657)	介護5
2	低所得者保険料軽減繰入金 低所得者に対する保険料軽減分 第1段階の軽減強化、新たに第2・3段階の軽減を実施	介護保険課	112,801 (29,808)	112,801 29,808)	介護7
3	介護保険給付費準備基金繰入金 第7期介護保険事業計画期間の保険料軽減のための基金繰入	介護保険課	345,799 (215,319)	345,799 215,319)	介護8

No.	事業名及び事業概要	事業費 / 一般財源 (前年度)	予算 説明書 ページ
-----	-----------	---------------------	------------------

4 保険給付費

介護保険課 14,011,692 5,135,287 介護11
 (13,303,358 4,924,907) 介護12
 介護13

	31年度	30年度	差引	増減率
介護サービス等諸費	13,734,796	13,054,449	680,347	5.2%
居宅介護サービス	6,288,515	5,911,148	377,367	6.4%
施設介護サービス	4,474,858	4,365,477	109,381	2.5%
特定入所者介護サービス	382,192	373,925	8,267	2.2%
その他	2,589,231	2,403,899	185,332	7.7%
介護予防サービス等諸費	261,692	234,323	27,369	11.7%
介護予防サービス	175,651	152,845	22,806	14.9%
特定入所者介護予防サービス	534	490	44	9.0%
その他	85,507	80,988	4,519	5.6%
その他諸費	15,204	14,586	618	4.2%
審査支払手数料	15,204	14,586	618	4.2%
合計	14,011,692	13,303,358	708,334	5.3%

5 地域支援事業費

健康生きがい課 769,746 268,938
 介護保険課 (763,417 296,111)

介護予防や地域の支え合い活動の推進、高齢者が地域社会で活躍する仕組みを創出し、地域社会で支える体制づくりの推進及び地域における包括的・継続的マネジメント機能の強化

- ① 第1号訪問事業費 健康生きがい課 151,344 49,263 介護13
 介護保険課 (142,824 52,874)
- ② 第1号通所事業費 健康生きがい課 210,959 68,668 介護13
 介護保険課 (197,915 73,267)

現行基準サービスだけでなく、多様な主体によるサービスの実施

- ③ 高額介護予防サービス費等相当事業費 介護保険課 658 214 介護13
 (645 239)

第1号訪問・通所事業費等の利用者負担額が
 上限額を超えた場合に超えた分を支給

No.	事業名及び事業概要	事業費 / 一般財源 (前年度)	予算 説明書 ページ
-----	-----------	---------------------	------------------

④	介護予防ケアマネジメント事業費	健康生きがい課 57,210 (54,019)	18,621 19,998 介護14
---	-----------------	-------------------------------	-----------------------

要支援者等に対して、総合事業によるサービス等が適切に提供されるよう援助を行う経費

【拡充】⑤	機能訓練事業費	健康生きがい課 46,621 (42,007)	15,157 16,116 介護14
-------	---------	-------------------------------	-----------------------

機能向上に向けた各種教室を開催

【拡充】機能低下が認められる高齢者向けに運動・口腔・栄養等のトレーニング教室を実施

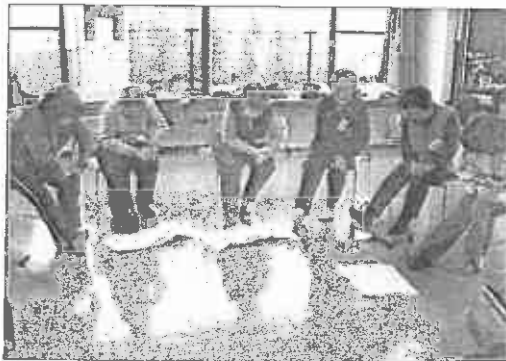

<各種トレーニング教室>

【新規】⑥	地域支援型介護予防教室開催費	健康生きがい課 28,881	9,576 介護14
-------	----------------	-------------------	------------

継続的な介護予防に向けて、予防プログラムに合わせて自主グループ化の支援を実施

【新規】⑦	地域リハビリテーション活動支援事業費	健康生きがい課 3,083	1,022 介護14
-------	--------------------	------------------	------------

住民主体による介護予防活動の場にはリハビリ専門職等を派遣

対象団体：介護予防に資する通いの場を運営する地域団体等
派遣内容：1団体あたり年間2回を上限に専門職を派遣

No.	事業名及び事業概要	事業費 / 一般財源 (前年度)	予算 説明書 ページ
-----	-----------	---------------------	------------------

新規 ⑧ 地域介護予防活動支援事業費 健康生きがい課 1,200 398 介護14

住民主体による介護予防活動に対して補助を実施

補助対象：地域リハビリテーション活動支援事業で登録され、
週1回以上、介護予防活動を実施する団体

補助上限：1団体あたり年間6万円

特別 ⑨ 健康長寿データ分析事業費 健康生きがい課 1,786 592 介護14

健康寿命の延伸を図るため、介護予防事業の効果検証に向けて
データ基盤構築や分析を実施

⑩ 在宅医療・介護連携推進事業費 健康生きがい課 9,562 3,667 介護16
(9,474 4,003)

医療・介護の連携による在宅療養支援体制の構築を推進

⑪ 生活支援体制整備事業費 健康生きがい課 9,102 3,491 介護16
(9,020 3,811)

日常生活圏域に生活支援コーディネーター、「地域の支え合い
仕組みづくり会議」を設置し、生活支援体制の構築を推進



<健康長寿サポーター養成講座>

⑫ 生活支援員養成研修事業費 介護保険課 400 153 介護16
(400 169)

総合事業のサービスの担い手となる生活支援員を養成

No.	事業名及び事業概要	事業費 / 一般財源 (前年度)	予算 説明書 ページ
-----	-----------	---------------------	------------------

墓地公園事業特別会計

47,800 13,487
(39,200 21,383)

平成31年度募集予定12区画

墓所使用料及び墓園管理料

種別	墓所使用料	墓園管理料
2㎡墓所	500,000円	4,000円/年
3㎡墓所	750,000円	6,000円/年
4㎡墓所	1,000,000円	8,000円/年

1	墓地公園管理費	環境企画課	27,507 (27,451)	12,694 12,634	墓地7
---	----------------	-------	--------------------	------------------	-----

宇治市天ヶ瀬墓地公園の管理運営に要する経費

2	新規 合葬墓整備事業費	環境企画課	13,500	0	墓地7
---	--------------------	-------	--------	---	-----

合葬墓の詳細設計等に要する経費

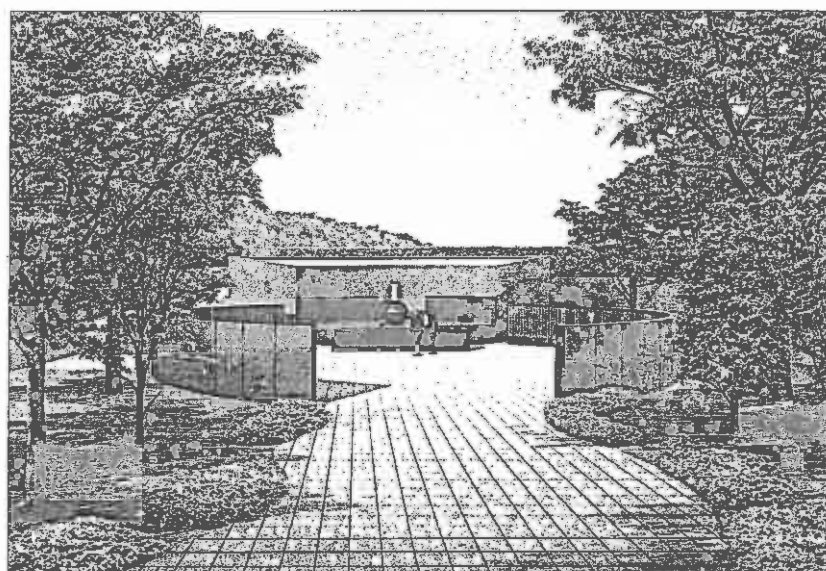

<合葬墓イメージ>

No.	事業名及び事業概要	事業費 (前年度)	予算 説明書 ページ
-----	-----------	--------------	------------------

水道事業会計

配水計画

区 分	31年度	30年度
年間総配水量(千 m^3)	20,457	20,704
自己水 (千 m^3)	6,071	5,848
府営水 (千 m^3)	14,386	14,856

水道1

施設改良事業

2,138,267 水道1
(2,273,983)

下水道受託工事ほか

 ϕ 25~150mm L=1,792m

老朽管更新等に伴う配水管改良工事ほか

 ϕ 50~1,200mm L=2,097m

配水管改良工事に伴う舗装本復旧工事

A=13,900 m^2

浄水配水施設改良工事

浄水配水施設改良工事一式

防災対策事業【再掲】

1,188,652 水道1
(1,079,499)

送・配水管相互連絡管等整備事業

 ϕ 1,200mm L=407m

自家発電設備整備事業

1カ所

浄水場・配水池等耐震化事業

2カ所

水道管路耐震化事業

 ϕ 50~200mm L=1,690m

No.	事業名及び事業概要	事業費 (前年度)	予算 説明書 ページ
-----	-----------	--------------	------------------

公共下水道事業会計

処理計画

区 分	31年度	30年度
処理区域面積(ha)	1,910	1,870
年間総処理水量(千m ³)	18,300	18,000

下水1

管渠(汚水)建設費

1,943,218 下水1
(2,336,614)

洛南処理区 L=5,918m

管渠等(雨水)建設費

999,300 下水1
(822,900)東宇治処理区雨水施設整備事業
堂の川排水区(設計)

洛南処理区雨水施設整備事業

小倉町老ノ木地区(雨水貯留施設整備工事)
榎島町目川地区(雨水貯留施設整備工事)
伊勢田10号排水路(分水施設整備工事)

新規	雨水貯留施設(目川貯留管)整備工事 <債務負担行為設定>
----	---------------------------------

限度額	587,000	下水3
期間	31 ~ 32	

処理場建設費

1,439,944 下水1
(605,475)

新規	公共下水道処理場建設事業(11・12池関連施設整備) <債務負担行為設定>
----	--

限度額	1,040,000	下水3
期間	31 ~ 33	

流域下水道建設費

177,107 下水1
(102,974)

洛南浄化センター 建設事業費負担金

平成26年4月1日より消費税率が5%から8%への引き上げられたことに伴い、地方消費税交付金の増収分については、その用途を明確化し、社会保障4経費その他社会保障施策に要する経費に充てるものとされています。

また、本年10月1日より消費税率が8%から10%へ引き上げられることを踏まえ、幼児教育の無償化を実施するほか、各種社会保障施策の充実に取り組みます。

<社会保障4経費その他社会保障施策に要する経費>

(単位:千円)

事業名	事業費	財源内訳					
		特定財源		一般財源			
		国府支出金	その他	地方消費税 交付金 (社会保障 財源化分)	子ども・子育て 支援臨時交付金	その他	
社会 福祉	生活保護事業	2,557,000	1,968,890	0	84,143	0	503,967
	児童福祉事業	9,065,216	5,079,747	421,913	509,854	70,000	2,983,702
	母子福祉事業	6,643	109	240	901	0	5,393
	高齢者福祉事業	212,736	3,896	37,733	24,481	0	146,626
	障害者福祉事業	247,926	122,898	0	17,888	0	107,140
	その他社会福祉事業	151,013	28,367	60	17,539	0	105,047
	小 計	12,240,534	7,203,907	459,946	654,806	70,000	3,851,875
社会 保険	国民健康保険事業	1,375,209	791,895	0	83,457	0	499,857
	後期高齢医療事業	2,366,053	300,580	0	295,517	0	1,769,956
	介護保険事業	2,305,768	84,600	0	317,792	0	1,903,376
	小 計	6,047,030	1,177,075	0	696,766	0	4,173,189
保健 衛生	母子保健事業	608,765	208,701	0	57,239	0	342,825
	高齢者医療事業	123,218	61,508	0	8,829	0	52,881
	障害者医療事業	892,368	499,549	2,604	55,830	0	334,385
	疾病予防対策事業	421,368	5,259	548	59,456	0	356,105
	健康増進対策事業	91,358	5,274	550	12,238	0	73,296
	その他保健事業	72,875	1,300	30,783	5,836	0	34,956
	小 計	2,209,952	781,591	34,485	199,428	0	1,194,448
合 計	20,497,516	9,162,573	494,431	1,551,000	70,000	9,219,512	

※ 地方消費税交付金(社会保障財源化分)は、各事業に要する一般財源の比率に応じて充当

※ 幼児教育の無償化に係る経費について、本年度は、国の子ども・子育て支援臨時交付金により措置される

～ 平成31年度 宇治市の家計簿 ～

一般会計の歳入歳出予算を1/10000にして、一般家計に例えた場合

収入 625万円 (前年度比7万円増)

給与などの収入	500万円	(前年度比3万円増)
親からの仕送り	74万円	(前年度比6万円増)
貯金からの引き出し	5万円	(前年度 同額)
ローンの借り入れ	46万円	(前年度比2万円減)
家や車のため	25万円	(前年度比7万円増)
生活資金のため	21万円	(前年度比9万円減)

支出 625万円 (前年度比7万円増)

生活費など	268万円	(前年度比2万円増)
子どもの教育費	151万円	(前年度比4万円増)
保険料・下水道料	83万円	(前年度比4万円増)
家の修繕や車の購入	41万円	(前年度比2万円増)
ローンの返済	55万円	(前年度比5万円減)
貯金への積み立て	2万円	(前年度 同額)
一時貸付金	25万円	(前年度 同額)

預貯金の残高 62万円 (前年度比3万円減)

ローンの残高 446万円 (前年度比7万円減)

平成31年度予算の概要

平成31年2月

宇治市政策経営部財務課

〒611-8501 宇治市宇治琵琶33

TEL 0774-22-3141(内線2101)

URL <http://www.city.uji.kyoto.jp>

e-mail zaimu@city.uji.kyoto.jp