

令和7年度 宇治市特別職報酬等審議会 (第2回)

令和7年10月14日(火)

9時30分～

場所：宇治市役所本庁

6階602会議室

議事次第

1 本日及び今後の審議予定

2 審議等

(1) 資料説明等について(第1回資料の補足)

(2) 答申の方向性について

3 その他

裏面〔配布資料一覧〕

[配布資料一覧]

議事次第

審議予定

資料1 第1回資料の補足等について

資料2 答申の方向性について

令和7年10月14日

令和7年度 審議予定

回次・開催(予定)日	主な審議内容
第1回 令和7年9月3日(水)	<ul style="list-style-type: none">・本市の財政状況等 令和6年度の主な取組と 令和7年度予算のポイント 令和6年度普通会計決算概要・人事院勧告について 人事院勧告・他団体との比較状況について
第2回 令和7年10月14日(火)	<ul style="list-style-type: none">・資料説明等について・答申の方向性について
第3回 令和7年11月18日(火)	<ul style="list-style-type: none">・京都府人事委員会勧告について・答申案について
答申 令和7年11月下旬 ～12月上旬	

第 1 回資料の補足等について

第1回の補足説明

	内容
1	定額減税が歳入減に及ぼした影響額について 地方特例交付金について
2	投資的経費と経常収支比率について
3	宇治市の市債の発行状況と、類団等との比較
4	小中学校体育館の空調整備工事予定
5	世代別の人口動向について

1 令和6年度の定額減税が歳入に及ぼした影響と地方特例交付金による補填について

令和6年度定額減税の概要

納税者本人とその配偶者や扶養親族1人につき、所得税3万円、住民税1万円（うち個人市民税6千円）の合計4万円が2024年の税金から控除されるもの

地方特例交付金（定額減税減収補填特例交付金分）

定額減税実施に伴う減収を補填するため、各地方公共団体の定額減税見込額を基礎として算定するもの（減税見込額の100%を補填）

項目	金額
令和6年度市税収入（A）	24,295百万円
うち個人市民税（B）	9,455百万円
定額減税による影響額（C）	764百万円

2 投資的経費と経常収支比率について

例：小中一貫校工事等のため、多額の工事費を当該年度に支出する場合

歳入歳出	費目	区分	経常収支比率への影響
歳出	投資的経費（工事費）	臨時的支出	影響なし
歳入	地方債	臨時的収入	影響なし
歳出（後年）	公債費	経常的支出	影響あり

投資的経費は臨時的支出であり、ただちに経常収支比率（経常的な歳入に対する経常的な歳出の割合）に影響が出るものではない。

一方で、投資的経費を支出するために発行した地方債は、後年に償還する必要がある、償還に要する費用は公債費（経常的支出）として経常収支比率に影響する。

赤字・黒字と経常収支比率について

自治体	経常収支比率	単年度収支
宇治市	94.1%	約+25,000千円の黒字
宇治田原町	84.8%	約▲10,000千円の赤字

単年度収支の図

宇治市

経常的支出 (扶助費・人件費・公債費等)	臨時的支出 (投資的経費・その他施策費用等)
-------------------------	---------------------------

経常的収入 (税収・地方交付税等)	臨時的収入 (地方債等)	黒字
----------------------	-----------------	----

宇治田原町

経常的支出 (扶助費・人件費・公債費等)	臨時的支出 (投資的経費・その他施策費用等)
-------------------------	---------------------------

経常的収入 (税収・地方交付税等)	臨時的収入 (地方債等)	赤字
----------------------	-----------------	----

宇治市

- ・経常収支比率は宇治田原町より高い（臨時的支出に充てられる経常的収入が少ない）
- ・臨時的支出の予算を確保するため、地方債等により臨時的収入を増やし、結果的に黒字となった
- ・多額の地方債は後年の公債費となり、経常的支出増加の要因となる

宇治田原町

- ・経常収支比率は宇治市より低い（臨時的支出に充てられる経常的収入が多い）
- ・臨時的支出の予算を確保するための地方債の発行等を抑えたため、結果的に赤字となった

類似団体における公債費等の比較【令和5年度決算】 人口が近い自治体のみの比較

	都道府県	市	住基人口 R6.1.1(人)	歳入総額 (千円)	歳出総額 (千円)	標準財政 規模(千円)	経常収支 比率(%)	財政力 指数	地方債		公債費		投資的経費		地方債現在高	
									(千円)	歳入比	(千円)	歳出比	(千円)	歳出比	(千円)	財政規模比
1	京都府	宇治市	180,943	72,613,463	71,236,632	38,107,164	93.0	0.70	3,375,300	4.6%	4,463,981	6.3%	5,904,092	8.1%	38,039,303	99.8%
2	北海道	釧路市	157,519	103,792,867	101,615,354	49,274,541	94.8	0.45	7,180,342	6.9%	11,916,762	11.7%	12,023,967	11.8%	100,796,372	204.6%
3	北海道	苫小牧市	166,846	91,544,670	90,205,992	41,683,675	89.4	0.75	6,016,990	6.6%	7,695,581	8.5%	11,195,206	12.4%	88,819,753	213.1%
4	茨城県	ひたちなか市	155,762	65,173,789	62,499,295	32,258,782	97.5	0.90	5,302,000	8.1%	6,298,857	10.1%	8,370,066	13.4%	61,703,644	191.3%
5	埼玉県	新座市	166,036	65,596,131	63,309,602	32,268,483	98.5	0.87	3,880,000	5.9%	4,982,796	7.9%	5,258,172	8.3%	48,569,031	150.5%
6	埼玉県	久喜市	150,913	58,315,311	55,526,738	32,869,173	91.4	0.81	1,924,837	3.3%	3,832,262	6.9%	4,268,160	7.7%	41,665,179	126.8%
7	千葉県	野田市	153,815	59,652,198	58,022,354	32,611,549	93.5	0.80	3,042,400	5.1%	4,930,431	8.5%	5,345,127	9.2%	40,313,404	123.6%
8	千葉県	佐倉市	170,406	59,572,610	56,851,555	32,596,211	93.7	0.86	1,608,133	2.7%	3,200,838	5.6%	2,993,984	5.3%	29,647,325	91.0%
9	千葉県	習志野市	174,963	73,853,974	69,862,268	36,044,480	96.9	0.89	4,644,413	6.3%	5,443,516	7.8%	10,428,591	14.9%	48,970,924	135.9%
10	千葉県	八千代市	205,748	70,844,065	67,395,050	37,360,843	96.6	0.91	1,852,200	2.6%	5,427,322	8.1%	4,598,928	6.8%	38,952,028	104.3%
11	千葉県	浦安市	170,671	78,506,518	75,409,911	46,694,728	86.7	1.42	3,717,100	4.7%	4,290,161	5.7%	10,301,188	13.7%	28,334,857	60.7%
12	東京都	立川市	185,825	95,140,663	89,512,940	45,075,124	85.1	1.16	2,643,400	2.8%	2,928,746	3.3%	9,035,461	10.1%	2,837,804	6.3%
13	東京都	三鷹市	189,959	80,123,704	77,714,088	43,836,113	89.4	1.13	1,011,500	1.3%	4,040,190	5.2%	4,240,552	5.5%	25,256,352	57.6%
14	東京都	小平市	196,913	89,732,647	85,662,313	38,845,912	82.6	0.92	2,877,572	3.2%	3,183,319	3.7%	7,193,700	8.4%	25,131,949	64.7%
15	東京都	東村山市	151,751	71,695,909	68,775,794	31,349,247	94.2	0.75	2,174,282	3.0%	3,728,917	5.4%	7,025,589	10.2%	37,715,596	120.3%
16	東京都	西東京市	205,899	85,886,544	83,032,904	42,080,193	93.3	0.88	705,500	0.8%	4,714,662	5.7%	4,623,586	5.6%	45,629,960	108.4%
17	神奈川県	鎌倉市	175,625	71,719,472	68,464,448	39,223,332	96.1	1.08	1,677,800	2.3%	4,212,534	6.2%	3,959,657	5.8%	28,558,329	72.8%
18	神奈川県	秦野市	159,257	59,568,204	56,996,171	32,056,862	95.0	0.79	1,938,900	3.3%	4,274,616	7.5%	4,242,730	7.4%	31,770,545	99.1%
19	大阪府	和泉市	182,841	72,999,646	72,276,768	37,723,011	95.5	0.70	2,600,814	3.6%	6,266,586	8.7%	5,636,382	7.8%	37,477,129	99.3%
20	兵庫県	伊丹市	201,383	88,932,112	87,478,802	45,607,487	92.5	0.77	3,441,904	3.9%	9,582,236	11.0%	6,747,612	7.7%	59,118,844	129.6%
21	兵庫県	川西市	154,071	61,940,233	61,585,517	33,116,693	100.0	0.65	2,537,168	4.1%	6,134,229	10.0%	3,603,338	5.9%	68,525,724	206.9%
22	山口県	宇部市	158,497	78,539,004	76,145,864	37,513,202	93.9	0.70	4,689,600	6.0%	5,804,150	7.6%	8,661,567	11.4%	65,299,998	174.1%
23	山口県	山口市	187,494	96,204,599	94,373,740	48,477,665	95.4	0.62	9,608,454	10.0%	10,108,518	10.7%	16,523,677	17.5%	109,699,255	226.3%
		平均	174,049	76,171,667	73,650,178	38,551,064	93.3	0.85	3,410,896	4.4%	5,541,787	7.5%	7,047,014	9.3%	47,949,274	124.4%

類似団体における公債費等の比較【令和5年度決算】

	都道府県	市	住基人口 R6.1.1(人)	歳入総額 (千円)	歳出総額 (千円)	標準財政 規模(千円)	経常収支 比率(%)	財政力 指数	地方債		公債費		投資的経費		地方債現在高	
									(千円)	歳入比	(千円)	歳出比	(千円)	歳出比	(千円)	財政規模比
1	京都府	宇治市	180,943	72,613,463	71,236,632	38,107,164	93.0	0.70	3,375,300	4.6%	4,463,881	6.3%	5,804,092	8.1%	38,039,303	99.8%
2	北海道	釧路市	157,519	103,792,867	101,615,354	49,274,541	94.8	0.45	7,180,342	6.9%	11,916,762	11.7%	12,023,997	11.8%	100,796,372	204.6%
3		苫小牧市	166,846	91,544,670	90,205,992	41,683,675	89.4	0.75	6,016,990	6.6%	7,695,581	8.5%	11,195,206	12.4%	88,819,753	213.1%
4	茨城県	ひたちなか市	155,762	65,173,789	62,499,295	32,258,782	97.5	0.90	5,302,000	8.1%	6,298,857	10.1%	8,370,066	13.4%	61,703,644	191.3%
5	埼玉県	新座市	166,036	65,596,131	63,309,802	32,268,483	98.5	0.87	3,880,000	5.9%	4,982,796	7.9%	5,258,172	8.3%	48,569,031	150.5%
6		久喜市	150,913	58,315,311	55,526,738	32,869,173	91.4	0.81	1,924,837	3.3%	3,832,262	6.9%	4,268,160	7.7%	41,665,179	126.8%
7	千葉県	市川市	492,895	177,336,668	172,384,526	99,941,066	92.5	1.07	4,117,900	2.3%	7,978,181	4.6%	9,219,286	5.3%	52,500,026	54.2%
8		松戸市	498,222	193,073,578	185,310,752	95,295,431	93.6	0.84	9,316,200	4.8%	11,323,296	6.1%	13,979,414	7.5%	123,622,873	129.7%
9		野田市	153,815	59,652,198	58,022,354	32,611,549	93.5	0.80	3,042,400	5.1%	4,930,431	8.5%	5,345,127	9.2%	40,313,404	123.6%
10		佐倉市	170,406	59,572,610	56,851,555	32,596,211	93.7	0.86	1,608,133	2.7%	3,200,838	5.6%	2,993,984	5.3%	29,647,325	91.0%
11		習志野市	174,963	73,853,974	69,862,268	36,044,480	96.9	0.89	4,644,413	6.3%	5,443,516	7.8%	10,428,591	14.9%	48,970,924	135.9%
12		市原市	268,517	117,044,216	110,772,992	57,336,904	89.7	1.06	4,816,600	4.1%	5,886,426	5.3%	11,260,864	10.2%	42,149,900	73.5%
13		流山市	210,733	93,967,659	90,498,803	39,304,423	89.8	0.92	9,382,000	10.0%	4,325,039	4.8%	19,096,236	21.1%	67,588,179	172.0%
14		八千代市	205,748	70,844,065	67,395,050	37,360,843	96.6	0.91	1,852,200	2.6%	5,427,322	8.1%	4,598,928	6.8%	38,952,028	104.3%
15		浦安市	170,671	78,506,518	75,409,911	46,694,728	86.7	1.42	3,717,100	4.7%	4,290,161	5.7%	10,301,188	13.7%	28,334,857	60.7%
16	東京都	立川市	185,825	95,140,663	89,512,940	45,075,124	85.1	1.16	2,643,400	2.8%	2,928,746	3.3%	9,035,461	10.1%	2,837,804	6.3%
17		府中市	260,078	127,643,620	124,864,751	61,387,871	86.2	1.21	5,451,800	4.3%	3,846,128	3.1%	17,289,476	13.8%	42,615,155	69.4%
18		三鷹市	189,959	80,123,704	77,714,088	43,836,113	89.4	1.13	1,011,500	1.3%	4,040,190	5.2%	4,240,552	5.5%	25,256,352	57.6%
19		調布市	238,774	111,809,665	106,549,574	52,455,735	89.4	1.18	3,003,000	2.7%	3,813,801	3.6%	8,723,870	8.2%	38,608,501	73.6%
20		町田市	430,380	185,447,843	178,693,017	85,035,315	94.3	0.93	3,644,000	2.0%	7,727,726	4.3%	9,314,511	5.2%	86,875,562	102.2%
21		小平市	196,913	89,732,647	85,662,313	38,845,912	82.6	0.92	2,877,572	3.2%	3,183,319	3.7%	7,193,700	8.4%	25,131,949	64.7%
22		東村山市	151,751	71,695,909	68,775,794	31,349,247	94.2	0.75	2,174,282	3.0%	3,728,917	5.4%	7,025,589	10.2%	37,715,596	120.3%
23		西東京市	205,899	85,886,544	83,032,904	42,080,193	93.3	0.88	705,500	0.8%	4,714,662	5.7%	4,623,586	5.6%	45,629,960	108.4%
24	神奈川県	鎌倉市	175,625	71,719,472	68,464,448	39,223,332	96.1	1.08	1,677,800	2.3%	4,212,534	6.2%	3,959,657	5.8%	28,558,329	72.8%
25		藤沢市	445,172	175,344,387	169,283,856	92,308,993	92.3	1.05	5,998,500	3.4%	9,649,409	5.7%	11,954,447	7.1%	78,803,398	85.4%
26		秦野市	159,257	59,568,204	56,996,171	32,056,862	95.0	0.79	1,938,900	3.3%	4,274,616	7.5%	4,242,730	7.4%	31,770,545	99.1%
27	三重県	津市	271,000	120,551,025	118,438,703	71,085,451	98.6	0.67	3,804,200	3.2%	12,382,309	10.5%	8,489,078	7.2%	93,817,116	132.0%
28	大阪府	和泉市	182,841	72,999,646	72,276,768	37,723,011	98.5	0.70	2,600,814	3.6%	6,266,586	8.7%	5,636,382	7.8%	37,477,129	99.3%
29	兵庫県	伊丹市	201,383	88,932,112	87,478,802	45,607,487	92.5	0.77	3,441,904	3.9%	9,582,236	11.0%	6,747,612	7.7%	59,118,844	129.6%
30		川西市	154,071	61,940,233	61,585,517	33,116,693	100.0	0.65	2,537,168	4.1%	6,134,229	10.0%	3,603,338	5.9%	68,525,724	206.9%
31	山口県	宇部市	158,497	78,539,004	76,145,864	37,513,202	93.9	0.70	4,689,600	6.0%	5,804,150	7.6%	8,661,567	11.4%	65,299,998	174.1%
32		山口市	187,494	96,204,599	94,373,740	48,477,665	95.4	0.62	9,608,454	10.0%	10,108,518	10.7%	16,523,677	17.5%	109,699,256	226.3%
33	徳島県	徳島市	246,967	114,838,341	112,267,938	57,666,114	96.6	0.77	6,597,487	5.7%	8,879,574	7.9%	9,980,806	8.9%	99,789,625	173.0%
	平均		223,208	96,030,465	92,818,758	48,348,236	93.0	0.89	4,078,251	4.4%	6,159,788	6.9%	8,526,949	9.4%	55,430,413	114.6%

類似団体における公債費等の比較【令和5年度決算】 標準財政規模が近い自治体のみの比較

	都道府県	市	住基人口 R6.1.1(人)	歳入総額 (千円)	歳出総額 (千円)	標準財政 規模(千円)	経常収支 比率(%)	財政力 指数	地方債		公債費		投資的経費		地方債現在高	
									(千円)	歳入比	(千円)	歳出比	(千円)	歳出比	(千円)	財政規模比
1	京都府	宇治市	180,943	72,613,463	71,236,632	38,107,164	93.0	0.70	3,375,300	4.6%	4,463,881	6.3%	5,804,092	8.1%	38,039,303	99.8%
2	北海道	苫小牧市	166,846	91,544,670	90,205,992	41,683,675	89.4	0.75	6,016,990	6.6%	7,695,581	8.5%	11,195,206	12.4%	88,819,753	213.1%
3	千葉県	習志野市	174,983	73,853,974	69,862,268	36,044,480	96.9	0.89	4,644,413	6.3%	5,443,516	7.8%	10,428,591	14.9%	48,970,924	135.9%
4	千葉県	流山市	210,733	93,967,659	90,499,803	39,304,423	89.8	0.92	9,382,000	10.0%	4,325,039	4.8%	19,096,236	21.1%	67,588,179	172.0%
5	千葉県	八千代市	205,748	70,844,065	67,395,050	37,360,843	96.6	0.91	1,852,200	2.6%	5,427,322	8.1%	4,598,928	6.8%	38,952,028	104.3%
6	東京都	三鷹市	189,959	80,123,704	77,714,088	43,836,113	89.4	1.13	1,011,500	1.3%	4,040,190	5.2%	4,240,552	5.5%	25,256,352	57.6%
7	東京都	小平市	196,913	89,732,647	85,662,313	38,845,912	82.6	0.92	2,877,572	3.2%	3,183,319	3.7%	7,193,700	8.4%	25,131,949	64.7%
8	東京都	西東京市	205,899	85,886,544	83,032,904	42,080,193	93.3	0.88	705,500	0.8%	4,714,662	5.7%	4,623,586	5.6%	45,629,960	108.4%
9	神奈川県	鎌倉市	175,625	71,719,472	68,464,448	39,223,332	96.1	1.08	1,677,800	2.3%	4,212,534	6.2%	3,959,657	5.8%	28,558,329	72.8%
10	大阪府	和泉市	182,841	72,999,646	72,276,768	37,723,011	95.5	0.70	2,600,814	3.6%	6,266,586	8.7%	5,636,382	7.8%	37,477,129	99.3%
11	兵庫県	川西市	154,071	61,940,233	61,585,517	33,116,693	100.0	0.65	2,537,168	4.1%	6,134,229	10.0%	3,603,338	5.9%	68,525,724	206.9%
12	山口県	宇部市	158,497	78,539,004	76,145,864	37,513,202	93.9	0.70	4,689,600	6.0%	5,804,150	7.6%	8,661,567	11.4%	65,299,998	174.1%
		平均	183,587	78,647,090	76,173,387	38,736,587	93.0	0.85	3,447,571	4.3%	5,142,584	6.9%	7,420,153	9.5%	48,187,469	124.4%

宇治市立小・中学校の体育館等の空調設備整備予定

R7年度工事 ⇒ R8夏までに稼働
菟道第二小、大開小、三室戸小、木幡小、御蔵山小、笠取第二小
R8年度工事 ⇒ R9夏までに稼働
菟道小、小倉小、大久保小、宇治小、笠取小、広野中、木幡中、黄檗中
R9年度工事 ⇒ R10夏までに稼働
神明小、槇島小、伊勢田小、南部小、槇島中、西宇治中、南宇治中
R10年度工事 ⇒ R11夏までに稼働
北槇島小、西大久保小、平盛小、岡谷小、宇治中、北宇治中、東宇治中

※西小倉小、南小倉小、北小倉小、西小倉中はR8. 4に小中一貫校となり、
開校時点で空調設備を設置予定。

第3期
宇治市人口ビジョン
宇治市まち・ひと・しごと創生総合戦略

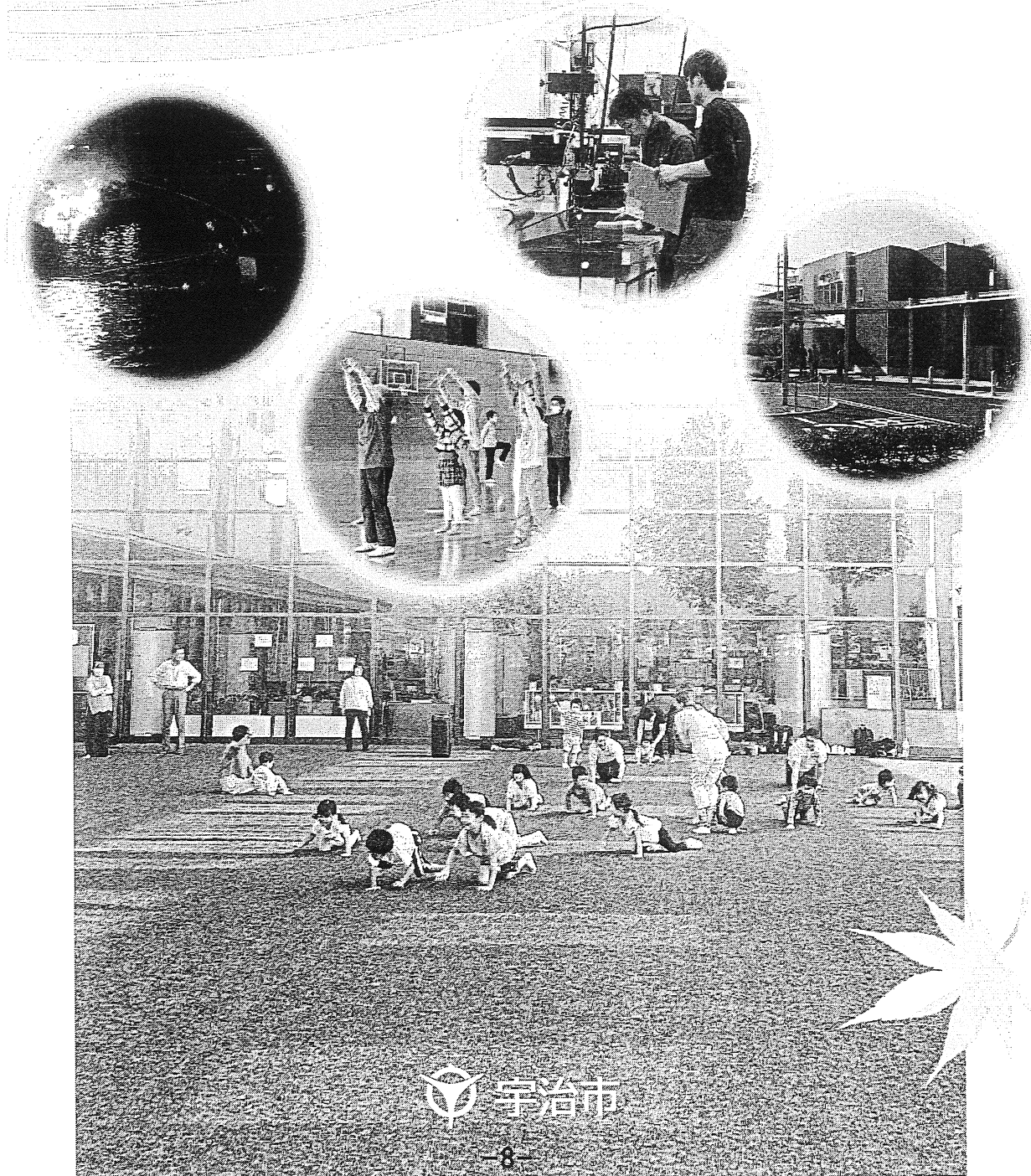

② 年齢3区分ごとの人口の推移

年齢3区分ごとの人口推移をみると、15歳未満人口は減少傾向、65歳以上人口は増加傾向にあり、15～64歳人口は1995年（平成7年）をピークに減少傾向にある。また、2020年（令和2年）現在の高齢化率は、30.0%となっている。

図 1.2-3 宇治市の人口推移

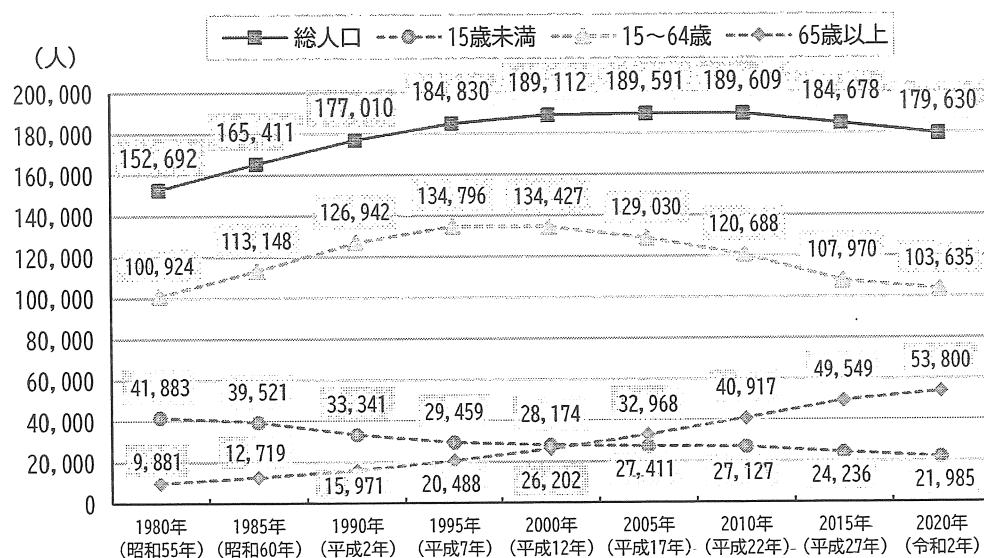

出典：総務省「国勢調査」

注）総人口には年齢不詳を含むため、年齢3区分別人口の合計と総人口は一致しない。

図 1.2-4 宇治市の年齢3区分別人口割合の推移（国勢調査人口）

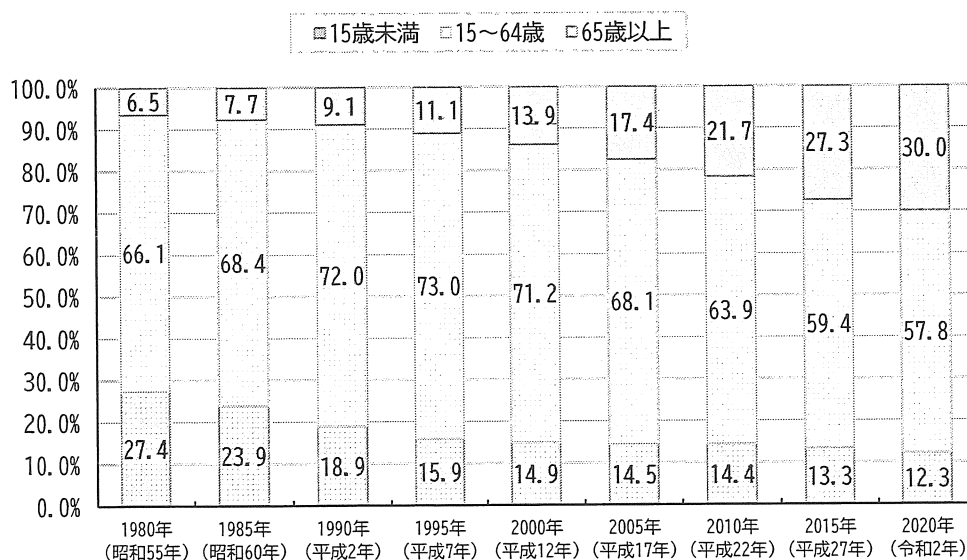

出典：総務省「国勢調査」

注）グラフ内の数値は小数点以下第2位を四捨五入しているため、値の合計値が100%にならない場合がある。

(2) 人口増減の状況

① 人口増減の状況

本市では人口減の状況が続いている。特に近年は、死亡者数が出生者数を上回る「自然減」による影響を大きく受けている。

図 1.2-12 宇治市の人口増減の推移



出典：「住民基本台帳（年間届出数）」

表 1.2-1 宇治市の人口増減の推移

	2015年	2016年	2017年	2018年	2019年	2020年	2021年	2022年	2023年	2024年
	(平成27年)	(平成28年)	(平成29年)	(平成30年)	(令和元年)	(令和2年)	(令和3年)	(令和4年)	(令和5年)	(令和6年)
自然増減数	-344	-374	-455	-561	-724	-703	-737	-1,215	-1,138	-1,197
社会増減数	-889	-575	-318	-202	-536	-180	-748	-151	-63	-164

出典：「住民基本台帳（年間届出数）」

ア. 年齢別の傾向

社会増減の2019年（令和元年）から2023年（令和5年）までの年齢ごとの傾向をみると、特に20歳代の転出超過が続いており、0～4歳、15歳～19歳では転入超過が続いている。また、2019年（令和元年）から2021年（令和3年）にかけて転出超過であった30歳代は、2022年（令和4年）から2023年（令和5年）では転入超過となっている。

図 1.2-17 年齢5歳階級別純移動数の比較

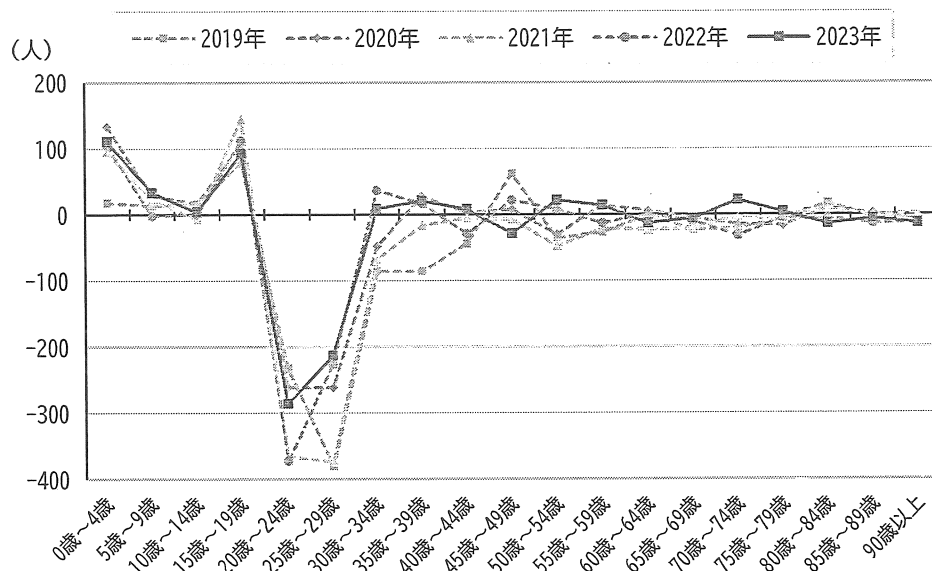

出典：総務省「住民基本台帳人口移動報告」

2023年（令和5年）における年齢別・地域別の社会増減の状況をみると、転出超過の大きい20歳代の転出先としては、特に関東の転出超過が大きくなっている。20歳代前半では関東に次いで京都市、20歳代後半では大阪府に次いで関東となっている。全体としては、京都市に対して転入超過となっている。

図 1.2-18 年齢5歳階級別の転入元・転出先の内訳（2023年（令和5年））

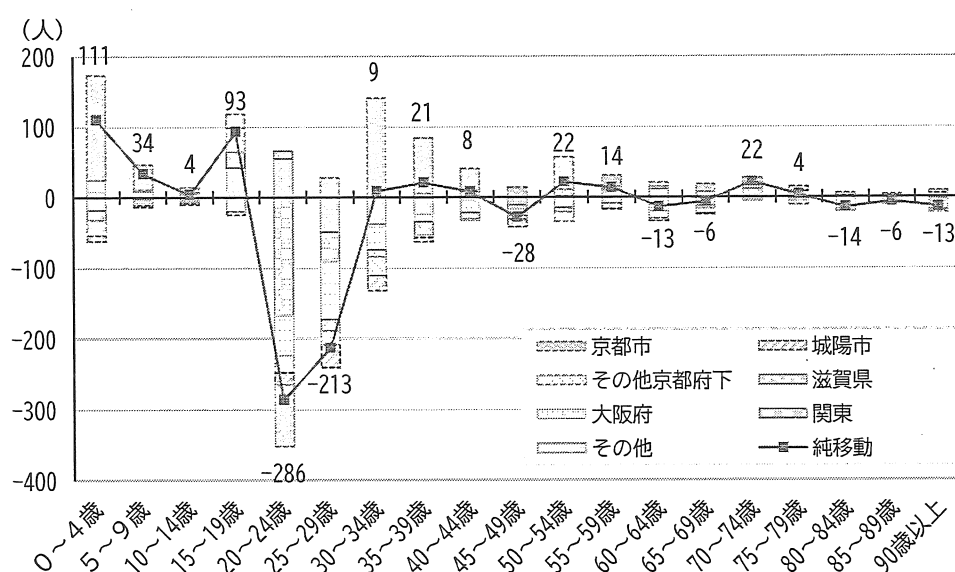

出典：総務省「住民基本台帳人口移動報告」（2023年（令和5年））
注）「関東」は東京都、埼玉県、千葉県、神奈川県を対象として抽出。

答申の方向性について

報酬・給料について

人事院勧告の状況

- ・一般職は、平均 3.3% の引き上げ（R6 は 3.0% の引き上げ）
- ・指定職は、2.8% の引き上げ（R6 は 1.1% の引き上げ）

これまでの宇治市の対応

- ・国の指定職の改定率が 1.0% 未満の場合は据え置き
- ・改定率が 1.0% を超える場合は改定

期末手当について

人事院勧告の状況

- ・一般職は、期末・勤勉手当合計 0.05 月分の引き上げ
- ・指定職も、期末・勤勉手当合計 0.05 月分の引き上げ

これまでの宇治市の対応

- ・国の指定職に準じて改定

方向性について（案）

報酬・給料 引き上げ（詳細は別紙参照）

期末手当 国の指定職に準じて 0.05 月分の引き上げ

議員・特別職の報酬改定の検討

R7人事院勧告の概要

- ・国家公務員一般職の改定平均 +3.3%(部長級(8~10級) +2.8%)
- ・国家公務員指定職の改定平均 +2.8%、+26,000円
- ・宇治市一般職の改定平均 +3.08%(部長級(8級) +2.77%)

改定案 全職2%台の引上げとなるよう調整

	現行 ①	調整後 ②	引上額 ②-①	調整後 改定率
議 長	645,000	660,000	+15,000	2.33%
副 議 長	595,000	610,000	+15,000	2.52%
議 員	545,000	560,000	+15,000	2.75%
市 長	1,090,000	1,120,000	+30,000	2.75%
副 市 長	910,000	935,000	+25,000	2.75%
教 育 長	800,000	820,000	+20,000	2.50%

議長 : 議員+100,000円

副議長: 議員+50,000円

議員 : 市長のおよそ1/2

改定のポイント

1. 議員報酬及び特別職給料はこれまでから5千円単位での設定

2. 議員報酬はこれまでから市長の1/2程度

3. 議長・副議長の間差は50千円

⇒ 指定職の引上げ(+2.8%)、社会経済情勢の変化等を考慮して全職2%台の 引上げとなるよう調整

	年間総収入		
	報酬(給料)×12月+期末手当(3.5月)		
	改定前	改定後	差額
議 長	10,674,750	10,923,000	+248,250
副 議 長	9,847,250	10,095,500	+248,250
議 員	9,019,750	9,268,000	+248,250
市 長	18,039,500	18,536,000	+496,500
副 市 長	15,060,500	15,474,250	+413,750
教 育 長	13,240,000	13,571,000	+331,000

人事院勧告(官民較差解消)による指定職俸給改定と宇治市議員・特別職報酬の変遷

(単位:円)

年度	S62	H1	H3	H5	H7	H9	H14	H15
指定職 (国)	+1.5%	+3.1%	+3.7%	+2.0%	+1.0%	+1.0%	▲2.1%	▲1.2%
	+15,000	+31,000	+37,000	+20,000	+10,000	+10,000	▲21,000	▲12,000
議 長	480,000	510,000	580,000	620,000	650,000	670,000	650,000	635,000
副 議 長	440,000	470,000	530,000	570,000	600,000	620,000	600,000	585,000
議 員	400,000	430,000	480,000	520,000	550,000	570,000	550,000	535,000
市 長	800,000	860,000	970,000	1,040,000	1,090,000	1,110,000	1,070,000	1,035,000
副 市 長	660,000	710,000	800,000	860,000	910,000	920,000	890,000	860,000
教 育 長	580,000	620,000	700,000	750,000	800,000	810,000	780,000	755,000

(単位:円)

年度	H21	H22	H23	H27	H28	H30	R5	R6	R7
指定職 (国)	▲0.3%	▲0.2%	▲0.5%	+1,000円	-	-	+0.3%	+1.1%	+2.8%
	▲3,000	▲2,000	▲5,000	+1,000	-	-	+3,000	+10,000	+26,000
議 長	⇒	⇒	⇒	⇒	⇒	⇒	⇒	645,000	
副 議 長	⇒	⇒	⇒	⇒	⇒	⇒	⇒	595,000	
議 員	⇒	⇒	⇒	⇒	⇒	⇒	⇒	545,000	
市 長	1,075,000 (1,065,000) △1万円	⇒	⇒	⇒	- (1,021,250) △5%	- (967,500) △10%	⇒	1,090,000 (981,000) △10%	
副 市 長	895,000 (885,000) △1万円	⇒	⇒	⇒	- (850,250) △5%	- (823,400) △8%	⇒	910,000 (837,200) △8%	
教 育 長	785,000 (775,000) △1万円	⇒	⇒	⇒	- (745,750) △5%	- (730,050) △7%	⇒	800,000 (744,000) △7%	

地域手当廃止

* ()内は、当分の間適用

※指定職(国)の上段は平均改定率、下段は平均改定額

※給与構造改革(H18)、総合的見直し(H27)の改定は、官民較差解消を目的とした改定とは異なるため、対象としない

※H21の特別職報酬改定は、地域手当の廃止に伴うもの

議員・特別職報酬改定の傾向

- ・国の指定職が1.0%以上の増減があった場合に改定
- ・1.0%に満たない増減の場合は改定見送り

⇒上記傾向を踏まえ、R5は据え置き、R6は引上げの答申。

R7の国指定職は平均約+26,000円(+2.8%)の増額改定であり、これまでの傾向を踏まえると、議員・特別職ともに引上げ改定の方角か

【参考】R6改定 国 指定職+10,000(+1.1%)
市 特別職+15,000、議員+10,000

	現行 ①	調整後 ②	引上額 ②-①	調整後 改定率
議 長	635,000	645,000	+10,000	1.57%
副 議 長	585,000	595,000	+10,000	1.71%
議 員	535,000	545,000	+10,000	1.87%
市 長	1,075,000	1,090,000	+15,000	1.40%
副 市 長	895,000	910,000	+15,000	1.68%
教 育 長	785,000	800,000	+15,000	1.91%

議長 : 議員+100,000円
副議長: 議員+50,000円
議員 : 市長のおよそ1/2

改定のポイント

1. 議員報酬及び特別職給料はこれまでから5千円単位での設定

2. 議員報酬はこれまでから市長の1/2程度

3. 議長・副議長の間差は50千円

⇒ 指定職の引上げ(+1.1%)、この間の社会経済情勢や職務の重責化等を考慮して全職1%台の引上げとなるよう調整

	年間総収入		
	報酬(給料)×12月+期末手当(3.45月)		
	改定前	改定後	差額
議 長	10,467,975	10,632,825	+164,850
副 議 長	9,643,725	9,808,575	+164,850
議 員	8,819,475	8,984,325	+164,850
市 長	17,721,375	17,968,650	+247,275
副 市 長	14,754,075	15,001,350	+247,275
教 育 長	12,940,725	13,188,000	+247,275