宇治市政だより

11/1
昭和60年
（1985年）
第718号

発行　京都府宇治市
編集　広報課
〒611 京都府宇治市宇治琵琶33番地
電話（0774）22－3141
●毎月1日・11日・21日発行

宇治市民ジョギング駅伝競走大会

とき　11月10日（日）　午前8時受け付け
ところ　太陽が丘球技場A・園内コース
※ジョギング大会（園内コース1.5km）は、当日受け付けです。ふるってご参加を。

（仮称）広野公民館　建設工事始まる

市内で4番目の地区公民館

61年3月に完成予定

昭和六十一年三月の完成を目指して、広野公民館（仮称）の建設工事が、十月から開始されました。これは、老朽化した広野公民分館を廃止し、宇治・小倉・木幡公民館に次ぐ、市内で四番目の地区公民館として新設するものです。完成後は、南宇治地域の社会教育活動の拠点として、地域の皆さんから幅広く活用されるものと期待されています。

▲（仮称）広野公民館の完成予想図

社会教育の中心的施設である民館二、地区公民館三、分館十一が配置されています。来春に広野公民館（仮称）が完成すれば、地区公民館は宇治・小倉・木幡公民館を含めて四館となります。

市民相互の連帯を深める場としての公民館に大きな期待が寄せられる中で、本市では昭和五十年に公民館網の整備・充実計画を策定。五十四年から順次、地区公民館の建設に取り組んでいます。

地区公民館は、人口四～五万人の生活圏を単位とし、地域の文化を支え、地域住民相互の連帯を深めて社会教育を進める施設です。

広野公民館でも、来春の開館後は、本市南部地域の市民交流の場として、積極的な活用が図られるものと期待されます。

鉄筋コンクリート2階建て

広野公民館の建設地は、広野町寺山十七番地。構造は、鉄筋コンクリート造り二階建て。一階部分三百八十二平方メートル、二階部分二百二十八平方メートル、延べ床面積約六百平方メートルの規模となっています。建設費は、約三億四千八百万円の予定です。

一階には二百人収容の会議室、練習室、保育室、事務室などを配置。二階には、料理実習などにも利用出来る学習室、図書や資料をそろえた図書室を配置しています。

このように、各室は学習や集会、料理実習など多目的に利用出来る外、幼児の保育室を備えて、施設を利用する婦人が安心して活動出来るよう配慮されています。

また、進入路から玄関までは点字ブロックを敷設。玄関部分にはスロープや自動ドアを備えて、車いすのままでも通行出来るようになっています。その外、身障者用トイレなど、施設設計は健常者だけでなく、身体障害者やお年寄りにも気軽に利用していただけるよう考慮されています。

市では今後も、公民館網の整備・充実に向け、積極的に努力して行く考えです。

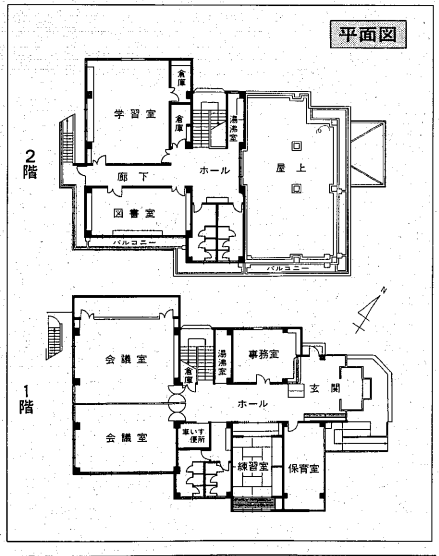

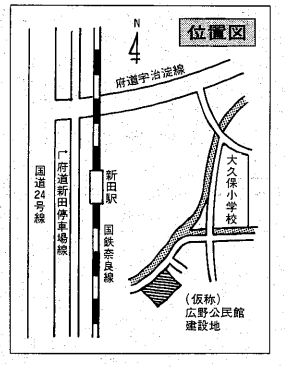

白川浜公園

導水路工事で期間中閉鎖

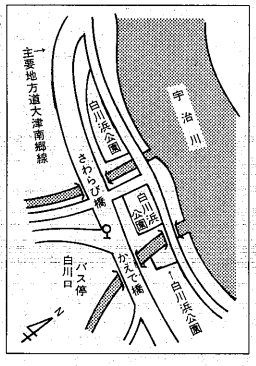

今月から宇治川改修工事の一環として、塔の島側川への導水路工事が開始されます。これに伴い、白川浜公園（白川バス停北側）が同工事用の資材置場として使用され、工事期間中（十一月一日～昭和六十三年七月三十一日）は、閉鎖されます。

（商工観光課）

近鉄大久保駅

仮駅で営業開始

11月10日から

「近鉄大久保駅付近」鉄道高架化工事に伴い、同駅の営業は上り（京都方面行き）が十一月十日から、下り（西大寺方面行き）が十七日から、順次仮駅で開始されます。仮駅は現駅の北側に仮設。営業は、昭和六十二年の秋ごろまでの予定です。

（特別事業対策室）

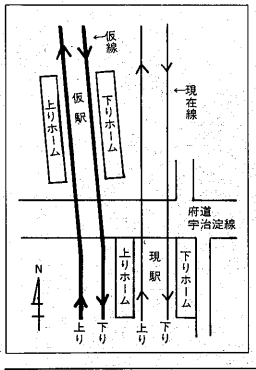

スリランカ物産展

250点の宝石を販売！

最高一千三百万円のキャッツアイをはじめ、スタールビー、ブルーサファイヤ、ガーネット、ムーンストーンなど、高価なものからお手ごろな価格のものまで多数そろえています。その他、織維製品、紅茶、陶器なども展示販売します。

（秘書課）

11月3日（午前10時～）
4日（午前9時～）
★
文化センター（リハーサル室）

NUWARA ELIYA

文化センター開館一周年記念

宇治市民文化祭

11月3日から文化センターで

発表の部　文化会館で

会場	日時		
大ホール	11月3日(祝)	午前の部 10時～正午	開会式 合唱 3B体操
		午後の部 1時～5時	合奏 舞踊
小ホール	11月4日(休)	午前の部 10時～正午	民謡 吟詠
		午後の部 1時～5時	謡曲 三曲

展示の部　中央公民館で

11月3日(祝)・4日(休)（午前10時～午後4時）
生花・水石・盆栽・園芸・手工芸・陶工芸・額装品・文芸など
〈来席〉11月3日(祝)＝煎（せん）茶席、4日(休)＝抹茶席。
時間はいずれも午前10時～午後3時。
〈菊花展〉11月9日(土)まで開催中。中央公民館で。
〈写真展〉11月9日(土)～11日(月)。中央公民館横で。
〈書道展〉11月23日(祝)～25日(月)。
※11月3日(祝)は歴史資料館・中央図書館は開館。
主催：市教育委員会・宇治市民文化祭実行委員会（宇治市文化センター）

「市民絵画展」出展作品を募集

「市民絵画展」は、十二月五日(木)から八日(日)まで、中央公民館で開催します。

▼作品の範囲…日本画、洋画、版画、水彩画▼作品の規格…8号～50号▼出品数…1人1点▼出品料…千二百円▼応募資格…市民または市内に通勤・通学する人（高校生以上）▼申し込み…11月16日(土)までに、出品料を添えて社会教育課へ。

（社会教育課）

宇治市史の窓（その120）

宇治川谷口の村々

宇治川の谷口に位置する宇治郷、白川、槇島は、前回で述べた東宇治と同様、風光明美な地であると共に、宇治川と奈良街道の水陸交通の結節点にあり、交通の要衝として古くから知られている。藤原道長がこの地に別業を営んだのは、景色の美しさや交通の便の良さがあったからに外ならない。また平安末期や鎌倉末期に、治承・寿永の乱、槇島合戦などと、この地が戦乱の舞台になったのも、当地が重要な戦略拠点であったからである。

文禄三年（一五九四）、豊臣秀吉による宇治川の付け替えで、交通路が城下町伏見に集中し、宇治の機能が伏見に移ったが、それでもなお江戸時代には、宇治は茶の町として、隣接する村々と共に発展していくのである。

享保十四年（一七二九）の宇治郷の村高は三千六百九十八石余り、槇島村では三千百二十六石余り、白川村は二百十三石余りである。領地は宇治郷では上林門太郎知行が三百九十石、上林又兵衛が二百二十石、残りが幕府領で、槇島村も一時淀藩領になり、のち幕府領となっている。白川村は幕府領である。こうしてみると、東宇治の村々が五百石以下の小村で、また武家・公家・寺社領であったのに対し、この地域は三千石を超す大村が二万村、しかも幕府領が多く、東宇治とは対照的である。地目においては、宇治郷では茶園が半分以上を占め、また白川でも三八％が茶園で、いかにも茶の町、茶の村らしい景観が見られた。

ところで茶園に対する石盛（一反当たりの収穫高、米で換算）は、普通、上田や屋敷が一石五斗であるのに対し、上園では二石五斗、中園でも二石五斗とかなり高い。これは幕府が茶園を重視していたこと、茶が商品作物として採算がとれていたことなどが理由である。

このように茶園は収入が高く評価されていたが、幕府は宇治郷に対して、寛永十三年（一六三六）年貢の半減と屋地子（屋敷地の年貢）免除という優遇措置を行った。これは幕府の上融和策であり、また茶師に対する保護政策であったと考えられる。

槇島村は宇治川の堤防下にあり、また巨椋池と接していることから、田畑への浸水が多く、そのため年貢率は二〇％以下で、宝永五年（一七〇八）や正徳二年（一七一二）では年貢率〇％であった。

宇治郷は十八世紀初めには四千四百人の人口であったのに、十九世紀初めには千六百人に減少する。このような人口減少がなぜおこったのか明らかでない。ただ、茶師が近世中期以降、幕府や大名から莫大な借金を重ねて困窮しており、それが宇治郷おおかたの困窮につながったのではあるまいか。このことは茶にかかわりを持つ隣接の白川村や槇島村へも、大きな影響を及ぼしたと考えられる。（歴史資料館）

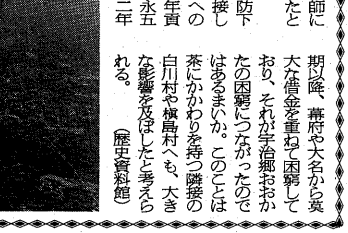
▶宇治川谷口の集落

宇宙の科学と夢を求めて

中央公民館で天体写真展と観望会

▲夢が広がる天体観望（昨年の宇治公民館宇宙科学教室）

天体写真展

夜空を見上げると輝くばかりの星空“きれいだなあ”と思わずつぶやいた経験がだれでも一度くらいはあるでしょう。

中央公民館では、宇宙に広がるいろいろな星や、太陽・月などの写真を、皆さんに鑑賞していただこうと集めてみました。写真を通して、宇宙の世界へ一度行ってみませんか。どうぞ、ご家族そろって気軽にお越しください。

▼とき…11月13日(水)～17日(日)、時間は午前10時から午後5時まで（ただし17日(日)は、午後4時まで）▼ところ…中央公民館展示集会室▼内容…◎天体写真＝月・星・太陽（日食）など。星空のファンタジー◎自分で簡単に出来る天体観察用具の作り方の紹介＝星時計、日時計、星座早見板、月齢早見板など。

また期間中、中央図書館では、天体に関する参考図書コーナーを開設しています。併せてお立ち寄りください。

天体観望会

プラネタリウムを見ながら天体や宇宙の世界の話を聞き、天気が良ければ戸外で天体望遠鏡を用い、月や秋の星座を観望します。皆さんの参加をお待ちしています。

▼とき…11月16日(土)、午後7時～9時▼ところ…中央公民館▼テーマ…秋の星座とハレー彗星（すいせい）のお話▼講師…明星天文館長、江上賢三さん▼対象…市内在住の小学校4年生以上の人（なお、小学生、中学生は保護者同伴のこと）▼定員…100人（先着順）▼持参品…筆記用具、懐中電灯（天気が良ければ、外で観望しますので防寒の用意を）▼申し込み…中央公民館へ電話か来館で。（中央公民館）

◇

婦人問題講演会

なにげなく過ごしている普段の生活も、十年前に比べると、意外に急ピッチで変わって来ているのではないでしょうか。家庭、教育、結婚、余暇、老後、仕事、等々その変容ぶりを探りながら、今後も複雑化する社会情勢の中で、これからより確かな生き方を考え合いませんか。

宇治公民館では、自主婦人講座「つばさ」サークルと共催で講演会を開きます。多数のご来場をお待ちしています。

▼とき…11月20日(水)、午前10時～正午▼ところ…宇治公民館3階大会議室▼テーマ…「女性の意識と生活～その変化と要因を探る～▼講師…京都府立大学教授、光信隆夫さん▼場…無料。当日直接会場へ▼保育…2歳以上の幼児を先着15人まで保育します。ご希望の人は、宇治公民館まで電話か来館してお申し込みください。おやつ代として50円が必要です。（宇治公民館）

各公民館の所在地

◎宇治市中央公民館…折居台1の1（☎㉑1411）
◎宇治市宇治公民館…宇治里尻71の9（☎㉑2804）
◎宇治市木幡公民館…木幡内畑34の7（☎㉜8290）

年賀状づくり教室

～木版画～

来年の年賀状を版画で作ってみませんか。

▼日程・内容…左表、時間はいずれも午後7時～9時▼ところ…宇治公民館▼対象…市内在住で3日間共に参加できる人（ただし小学校5年生以上で、小・中学生は保護者同伴に限ります）▼材料費…二百円▼指導…宇治公民館版画サークル会員▼定員…25人（先着順）▼申し込み…往復はがきに「年賀状づくり教室」希望と明記し、参加者の氏名、住所、年齢（児童・生徒は学年を記入のこと）、電話番号を書いて、11月18日(月)（消印有効）までに宇治公民館へ。（宇治公民館）

年賀状づくり教室の日程表

月日	内容
11月21日(水)	オリエンテーション 映画「彫る　一棟方志功の世界」 下絵づくり
11月28日(水)	彫り
12月5日(水)	刷り

木幡公民館まつり

第Ⅱ・Ⅲ部を開催

第Ⅰ部に引き続き、第Ⅱ部＝集い・第Ⅲ部＝展示を次のとおり行います。模擬店も出ます。お誘い合わせの上、多数で参加ください。

▼日程・内容…左表▼ところ…木幡公民館▼主催…第5回木幡公民館まつり実行委員会、木幡公民館▼問い合わせ…木幡公民館へ（木幡公民館）

木幡公民館まつり日程表

部	日時	内容
第Ⅱ部	11月10日(日) 午前10時～午後4時	太極拳、謡曲、新舞踊、体操、コーラス、紙芝居、人形劇、詩吟、空手道、古典文学、映画（アニメーション）
	11月10日(日) 午前11時～午後2時	模擬店
第Ⅲ部	11月16日(土) 17日(日) 午前9時～午後4時	小物染色、パッチワーク、陶芸、絵画、ちぎり絵、俳画、俳句、書道、木工、その他の手工芸品、学習活動発表など
	11月17日(日) 午前11時～午後2時	模擬店

☆運命児徳川信康の波乱の生涯を感動豊かに描く大作

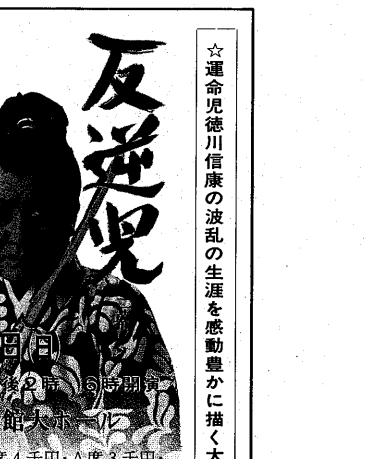

★萬屋錦之介特別公演★

出演・萬屋錦之介　淡島千景　仲谷昇　御木本伸介　他多数

全席指定（S席4千円・A席3千円・B席2千円）。下記でただ今発売中。20人以上の団体割引の購入と問い合わせは、文化センター（☎㉑2111）へ。

（財）宇治市文化センター・宇治観光協会（観光案内所）・松下時計店（伊勢田マーケット前）・ふいりんぐショップあちき（近鉄大久保駅前）・小山諸菓堂（西宇治高校正門前）・うさぎ堂（近鉄小倉駅前）・おたりや（紫ケ丘団地12街）・貴東薬局（宇治小学校西）・ジンノ書店（京阪木幡駅西）・岩田書店（観音山商店街）・宇治書店（宇治橋通商店街）・富士書房（近鉄大津川駅前）・みつや書店（伏見区大手筋四番街）・高島屋京都店プレイガイド（四条河原町）・京都音協（三条河原町）。

文化センター開館1周年記念事業

文化財愛護協会に入会を

—守ろう自然と文化財—

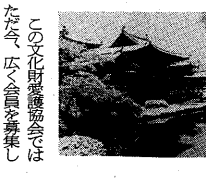

宇治市文化財愛護協会は、昭和四十二年十一月に発足した宇治市文化財愛護協議会を継承し、更に発展強化を図るために、財団法人として昭和四十九年一月に府教育委員会の認可を受け、再出発をした団体です。

運営には、財団法人としての発足時に基本財産として宇治市から百万円が交付され外、関係者からの寄付と会費や冊子売り上げ金などを基本財産と運用財産に分けて充当し、理事会、評議員会などで事業を決定して行きます。

会員は現在約八百人で、市内にある文化財、文化遺産を守り、先人が築いた宇治市固有の文化やかけがえのない緑あふれる宇治の自然環境の保全に力を入れています。

主な事業としては、臨地講演会、臨地見学会、名木百選観賞会、自然観察会、機関誌の発行などを実施。当面は、六十三年京都国体開催までに、黄檗—宇治間の遺跡に駒札を建立することとしています。これは文化財・名木などに約八十駒間隔で駒札を建て、遺跡などを点から線で結び、市民や観光客に分かりやすく案内しようと言うものです。このため、近く遺跡顕彰委員会（仮称）を設け、顕彰の場所や文の絵付けを具体化する予定です。

この文化財愛護協会ではただ今、広く会員を募集しています。会費は、一般会員が一口一千円以上、団体会員が一口一万円以上、賛助会員が一口一万円以上、賛助会員が一口五万円以上（いずれも年額）となっています。市民の皆さんのご理解とご協力をいただき、多数ご入会ください。

なお、入会をご希望の人は、(財)宇治市文化財愛護協会事務所（市教育委員会社会教育課内・☎㉜3141）までご連絡ください。すぐに申し込み用紙をお送りします。

事業の充実へ

基本財産の寄贈を

財団法人宇治市文化財愛護協会では、基本財産として一千万円の蓄積を当面の目標としています。この財産は、それを基本金にして運用により生じた収入で、遺跡の顕彰事業や講演会など、文化財愛護の啓もうに関する事業を実施していくためのものです。取り合えず昭和六十四年一月までに一千万円の基本財産を集めようと関係各方面にお願いした結果、現在までに寄付金などを合わせ七百五十万円が集まっています。

目標額を目指して、市民の皆さんのご理解とご協力をお願いします。（社会教育課）

保育所の入所申請

12月10日から始まります

昭和六十一年度の保育所入所申請の受け付けを次の要領で行います。

〈申し込みが出来る人〉

昭和六十一年四月一日現在で、生後六カ月以上六歳未満の乳幼児で、母親が家庭または外で仕事をしていたり、病気などで保育が出来ない場合に限ります。

〈申込用紙と必要書類〉

申込用紙は十一月八日(金)以降に各保育所（園）または、福祉事務所保育課でお渡しします。申請には、母親の在職証明書など保育出来ない旨の証明書が必要です。早めに用意してください。

〈入所受付日と場所〉

下表の日程で行います。

なお、やむを得ない事情で指定日までに申し込みができない人は、十二月二十八日(土)の正午まで、保育課で受け付けます。

〈引き続き入所希望の場合〉

昭和六十一年度も引き続いて入所をご希望の人は、入所申請書と保育出来ない旨の証明書などを十二月九日(月)から十四日(土)までに現在入所中の保育所（園）へ提出してください。

保育所入所申請の集中受付日程表

月日	受付場所	対象保育所（園）
12/10(火)	木幡保育所	北木幡保育所、のぼり保育園、木幡保育所 明星保育園、なかよし保育園
	南浦保育園	伊勢田保育園、南浦保育園、西小倉保育所 北小倉保育所
12/11(水)	くりくま保育園	同胞保育園、くりくま保育園、大久保保育所
	横島保育所	いずみ保育園、横島保育所
12/12(木)	ひいらぎ保育園	広野保育所、ひいらぎ保育園 小倉双葉園保育所
	あさひ保育園	三室戸保育園、あさひ保育園、宇治保育所
	善法保育所	善法保育所
12/19(木)	福祉事務所 保育課	全保育所（園）
12/20(金)		

◎受付時間は、いずれも午前10時～午後3時です。

大久保町旦椋 北沢知佳ちゃん

ちかちゃんはお父さんが大好き。音楽に合わせて体を動かす、明るい元気な女の子です。

この欄に掲載するお子さん（59年11月生まれ）を募集しています。広報課へご連絡ください。

十一月は、全国青少年健全育成強調月間です。

最近の青少年の問題行動の特徴は、万引きや他校生とのトラブルなど、校外での事象が増加傾向にあるほか、シンナー吸引や暴走行為をくりかえす有職・無職の少年が中学生に働きかけようとする動きがみられます。

次代を担う青少年がたくましく生きる力を培うことができるよう、市民一人ひとりが青少年に目を向け、健全育成に努めましょう。

市では、青少年健全育成強調月間の期間中、関係団体と協力して「中学生の主張」大会をはじめ次の行事を行います。皆さんの積極的な参加をお願いします。

全国青少年健全育成強調月間

11月2日文化会館で「中学生の主張」大会など

▼街頭啓発…11月1日(金)、各地域青少年健全育成協議会が各地の街頭で行います。

▼第4回宇治市「中学生の主張大会」…11月2日(土)、午後1時半～4時半、文化会館小ホールで。「社会のため、私のやりたいこと」「中学生として訴えたいこと」「いま家庭・学校生活で考えること」をテーマに、市内の中学校代表の18人の生徒が発表します。

▼青少年による「クリーン宇治運動」…12月1日(日)、午前9時半～11時半、府立宇治公園（「鵜の島」）と市内各所で実施されます。

（青少年対策室）

京都国際青年年のつどい

京都府と京都府教育委員会では、今年の国際青年年の府のメイン行事として「京都国際青年年のつどい」を開きます。

▼とき…11月3日(祝)、午前10時半～午後5時▼ところ…国立京都国際会館（左京区宝池）▼内容…基調講演（笹原猛さん）、国際青年年フォーラム、青年の文化発表、物産展示、即売などのほか、京都国際青年年委員会が主催する「カルチャーフェスティバル」も併せて開催。

（青少年対策室）

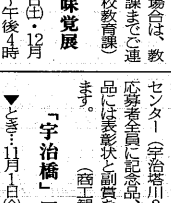

産休明け・昼間里親保育も申し込み受け付け

昭和六十一年一月三十一日までに出生届け出がされた、生後六週間以上の乳児についても保育の申し込みが出来ます。対象保育所（園）は、北木幡・善法・宇治・横島・北小倉・小倉双葉園・大久保保育所と明星・あさひ・くりくま保育園の十カ所（園）です。

また、個人の家庭で保育する昼間里親制度の利用者も募集します。これらの制度を希望する人は、六十一年一月三十日(木)、三十一日(金)の午前十時から午後三時までに保育課へ申し込んでください。

お知らせ

就学時の健康診断

市教育委員会では、十一月五日から就学時の健康診断を各小学校で行います。

来年四月から小学校へ入学するのは、昭和五十四年四月二日から五十五年四月一日までに生まれた幼児です。対象となる子どもの保護者の皆さんには、十一月初めまでに個人に通知します。必ず受診してください。なお、期日までに通知が届かない場合は、教育委員会学校教育課までご連絡ください。（学校教育課）

ふるさとの味覚展

▼とき…11月30日(土)・12月1日(日)、午前10時～午後4時▼ところ…宇治市観光センター▼内容…◎展示会（日本料理、鍋料理、普茶料理、仕出し料理、すし、弁当、和・洋菓子、名産土産品、各種試作品の展示、郷土色豊かな家庭料理の献立紹介や試食コーナー）◎賞味会（12月1日(日)、午前11時～午後2時、平等院南門前の駐車場内休憩所2階で。定員は五百人。賞味券は千五百円で、新しいふるさとの名物「宇治川先陣なべ（仮称）」ほかを提供。11月1日から観光センター、観光案内所で賞味券を発売。電話予約もできます。先着順）▼問い合わせ…観光センター（☎(23)3333）へ。（商工観光課）

家庭料理の献立アイデアを募集

宇治の特産（茶、鮎、鰻、カブラ、セリ、フキ、シイタケなど）を盛り込んだ自慢料理のアイデアを募集します。

▼応募方法…料理名と作り方、その料理を写したカラー写真を同封の上、宇治市観光センター（宇治塔川2）へ。▼応募者全員に記念品、優秀作品には表彰状と副賞を贈呈します。（商工観光課）

「宇治橋」展

▼とき…11月1日(金)～17日(日)、午前9時～午後5時▼ところ…宇治市観光センター▼内容…今回は、日本で最初に架けられたとも伝えられる宇治橋がテーマ。（商工観光課）

市民歩こう会

▼とき…11月10日(日)、午前8時半に京阪宇治駅前集合▼コース…京阪宇治駅→京阪三条→出町柳→鞍馬→薬王坂→岩倉→京阪三条の約11キロ▼持ち物…弁当・雨具・水筒など。交通費各自負担▼問い合わせ…木村長次さん（☎(21)3633）へ。なお、雨天のときは11月17日(日)に順延。（市民体育課）

お茶の作法教室

▼とき…11月28日(月)・29日(金)、12月2日(月)の3回、午前の部は10時～11時半、午後の部は1時半～3時▼ところ…宇治勞働セツルメント、市営茶室対鳳庵▼内容…お茶をおいしく頂くための作法▼講師…裏千家流、伊藤宗市さん▼定員…午前・午後の部、各30人（先着順）▼教材費…千円▼申し込み…教材費を添えて宇治勞働セツルメント（宇治里尻71－9・市民会館一階）へ直接。（交通労政課）

ジャズ体操講習会

▼とき…11月19日(火)、午前の部は10時～11時半、午後の部は1時半～3時▼ところ…宇治勞働セツルメント▼講師…ジャズ体操講師、中林百合子さん▼内容…ジャズ体操の基本と実技▼定員…午前・午後の部、各30人（先着順）▼受講料…無料▼持ち物…運動に適した服、シューズ、大型タオル▼申し込み…宇治勞働セツルメント（☎(20)2315）へ。（交通労政課）

税を知る週間 税金なんでも相談

十一月十一日から始まる「税を知る週間」の期間中、次の二つの行事を催します。

〈税金なんでも相談室〉

▼とき・ところ…11月11日(月)＝ニチイ大久保店、14日(木)＝関西西友宇治店。時間は、いずれも午前10時～午後4時▼主催…税務署・京都府・宇治市・税理士会。

〈ふれあいの暮らしと税金展〉

▼とき・ところ…11月7日(木)・11日(月)、大丸京都店で。（市民税課）

11月の社会保険相談

▼とき・ところ…11月8日(金)＝小倉公民館、22日(金)＝広野公民分館、時間はいずれも午後1時～4時▼内容…年金や健康保険の仕組み。（保険年金課）

YOU・SAY 秋と同封コンサート

▼とき…11月9日(土)、午後6時開演▼ところ…文化会館大ホール▼内容…府立高校生による吹奏楽、平安雅楽会の演奏・舞楽、宇治市民混声合唱団ほか▼主催…山城地区郵便局。無料。（社会教育課）

検察審査会とは

交通事故、詐欺、おどしなど、犯罪の被害にあったのに、検察官が犯人を裁判にかけてくれない―このような不満がある人のために検察審査会制度があります。

検察審査会には、広く選挙権のある人の中から選ばれた十一人の検察審査員が、一般の市民を代表して、検察官が事件を起訴しなかったことの善し悪しを慎重に審査するのが主な仕事です。

審査員は法律の専門知識などは必要なく、一般の健全な常識を備えていれば十分に果たすことができます。

ごぞんじですか 検察審査会

審査員の選び方

市選挙管理委員会では、十二月十一日に選挙人名簿に基づき、くじで審査員の候補者を選びます。京都検察審査会では、管内の市町村から提出された審査員の候補者名簿に基づいて、再びくじで審査員を決めます。

選ばれた人は、老齢者や学生など法律で認められた場合以外は辞退できないことになっています。

あなたが検察審査員に選ばれたときは、進んで務めを果たしていただきますようご協力をお願いします。

（選挙管理委員会）

保健予防のお知らせ

●問い合わせ 保健予防課（☎(22)3141）

ポリオ生ワクチンの服用

十一月五日(火)から、ポリオ（急性灰白髄炎）生ワクチンの服用が始まります。日時・会場などは、「市民カレンダーと手びき」をご覧ください。車での来場はご遠慮ください。（保健予防課）

難病相談

京都府宇治保健所では、アレルギー体質（ぜんそく、湿しんなど）の子どもの医療と、日常生活、特に食物アレルギーの治療を中心とした講演、個別相談・指導を次のとおり行います。

▼とき…11月7日(木)、午後1時～4時半▼ところ…宇治保健所▼申し込み…予約制です。11月5日(火)までに宇治保健所（☎(20)2191）へ。（宇治保健所）

高血圧教室

▼とき…12月3日(火)と13日(金)▼ところ…宇治保健所▼内容…「高血圧の話」「ストレスとの上手なつき合い方」「日常生活と運動」「うす味料理の話と試食」▼対象…高血圧傾向の人とその家族▼申し込み…宇治保健所（☎(20)2191）へ電話で。（宇治保健所）

在宅障害者デイ・サービス

11月は陶芸・編み物教室を

十一月に行う事業です。申し込み・問い合わせは、社会福祉協議会（☎(22)5654）へ。

〈陶芸教室〉

▼とき…11月10日(日)＝土びねり、12月1日(日)＝彩色。いずれも午前10時～正午▼ところ…総合福祉会館▼対象・定員…在宅障害者・20人▼内容…課題作＝来年のえと（寅）の置きもの、または自作▼指導…長谷川重一さん▼材料費…百円程度▼申し込み締切り日…11月7日(木)。（社会福祉協議会）

〈編み物教室〉

▼とき…11月24日(日)、12月1日(日)、いずれも午後1時～4時▼ところ…総合福祉会館▼対象…聴覚言語障害者▼内容…手ぶくろ（ミトン）、靴下のどちらか一方▼指導…野口華子さん▼材料費…毛糸代実費▼持ち物…棒ばり、はさみ、とじ針▼申し込み締め切り日…11月6日(水)。（社会福祉協議会）

「遊びと発達」講演会

▼とき…11月9日(土)、午後2時～4時▼ところ…総合福祉会館▼テーマ…「健やかな子どもの成長を願って」―子どもと、おもちゃのかかわりを通して、遊びと発達、ちょっと気になる子育てについて▼講師…辻井正さん（大阪おもちゃライブラリー創設者）▼参加費…無料▼問い合わせ…社会福祉協議会（☎(22)5650）へ。なお、保育室を用意します。（社会福祉協議会・ボランティア事業推進協議会）

毒物・劇物・農薬 保管はカギかけ厳重に

各地で、自動販売機等での毒入り飲料水事件が相次ぐ中、市内でも、児童の水筒や保育所のやかんに毒物が混入されるという、悪質な事件が起こっています。

毒物・劇物は、今日、工業・農業用を始めとして、社会生活の中で幅広く使われています。家庭でも、掃除用洗剤に含まれている塩酸や力性ソーダ、花壇、庭木、農作物などに用いる殺虫剤、除草剤などには、毒物・劇物や農薬が使用されており、科学技術の発展とともに、今後、種類・量ともに増加する傾向にあります。

こうした毒物・劇物、農薬は、少量でも身体を著しく害する性質を持っており、子どもの手に触れたり、盗難などの事故が発生すれば、大きな被害を及ぼす恐れがあります。

市民の皆さんも、もう一度その保管・使用・廃棄について点検し、事故の防止に努めてください。

問い合わせは、京都府衛生部薬務課（☎075-451-8111）へ。（宇治地方振興局・宇治保健所・農林茶業課）

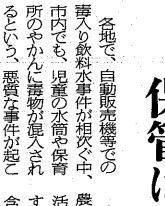

密栓して、必ずカギのかかる所に厳重に保管する。

飲食物・食器類と区別し、密栓して、手の届かない所へ厳重に保管する。

11月は毒物・劇物危険防止運動月間

保健・衛生・相談・移動図書館（11月分）

献血

- 11日（粟村金属工業〈株〉13時半～15時半）、20日（コピア〈株〉関西工場10時～正午、宇治黄檗病院13時半～15時半）、29日（京阪宇治交通宇治車庫14時～16時）。

飼えなくなった犬・猫の引き取り

- 12日（木幡公民分館10時40分発、小倉公民館10時50分発、旦椋公会堂11時10分発、宇治保健所11時30分着）。その他、毎週月曜日（午前9時～10時半）宇治保健所で実施。

相談あんない

- 青少年相談（21日、市民会館13時～16時）。
- 移動市民相談（27日、東木幡集会所13時半～16時）。
- 京都府交通事故相談（6日、20日、京都府宇治地方振興局☎㉑2049、9時～16時）。交通事故の法律問題、示談のしかたなどお気軽にご相談ください。

社会福祉協議会の法律（定員10人）・年金・結婚・心配ごとなどの相談日程や、行政・人権・消費生活・精神薄弱者相談の日程は、60年度版「市民カレンダーと手びき」に掲載。ご利用ください。

このほか、市政相談と一般生活相談は市役所市民相談室で、消費苦情相談は商工観光課で、教育相談は教育委員会で、日曜日を除く毎日受け付け。家庭児童相談は月～金曜日の10時～16時に総合福祉会館3階の家庭児童相談室（☎㉓8698）で。高齢者職業相談（無料）は毎週火・金曜日の9時～16時に総合福祉会館2階の老人福祉センター（☎㉒5652）で。

移動図書館

そよかぜ号巡回日程

日		地区	駐車時間	駐車場所
5日(火)		六地蔵	13:30～14:00	六地蔵公会堂前
		御蔵山	14:20～16:00	御蔵山小学校
6日(水)		広岡谷	13:30～14:10	明星保育園上ル
		東南山	14:30～15:40	梅垣タバコ店前
7日(木)		福角	13:30～14:20	南部小学校
		岡屋	14:40～15:30	岡屋小学校
8日(金)		木幡	14:00～16:00	木幡公民館前
		黄檗	10:00～11:00	万福寺駐車場
12日(火)		志津川	13:30～14:00	志津川バス駐車場
		明星町	14:20～15:20	汚水処理場横
		北小倉	14:00～16:00	北小倉小学校
13日(水)		南陵町	10:00～11:00	南陵第2児童公園
15日(金)		遊田	10:00～15:30	西小倉中学校北門
		木幡	10:00～11:00	旦椋公会堂前
		大久保	10:00～11:00	西大久保小学校
19日(火)		西大久保	13:30～14:20	西大久保小学校
		平盛	14:40～16:00	平盛小学校
		緑ヶ原	14:00～16:00	緑ヶ原団地緑地
20日(水)		南小倉	10:00～11:10	南小倉小学校
22日(金)		槇島	13:30～14:20	南宇治12の通り 八木ガレージ前
		薩山	15:00～16:00	ユニチカ社宅前
		伊勢田	14:00～16:00	伊勢田神社
26日(火)		開	13:30～14:30	開公民分館前
27日(水)		広野	15:00～16:00	大久保小学校
29日(金)		北槇島	14:00～15:30	北槇島小学校

宇治市中央図書館（☎⑳1511）

11月の燃えないゴミ・し尿収集日程表

燃えないゴミ（市役所清掃事務所☎22-3141）

1	18	小倉町（南浦、山際、京銀前から南京信前までの市道筋以南の西浦） 伊勢田町（遊田、砂田） 西大久保府営住宅(33～43棟)
2	19	小倉町（蓮池、堀池、南堀池、京銀前から南京信前までの市道筋以北の西浦） 伊勢田町（南遊田）
4	20	槇島町（全域） 小倉町（近鉄以東の新田島） 宇治（戸ノ内、蔭山、国道以北の御廟・天神）
5	21	木幡（平尾、須留、御蔵山、畑山田、御園、陣ノ内、赤塚、花揃、金草原、北畠、桧尾、北山畑、国鉄以東の正中・東中）
6	22	六地蔵（全域） 木幡（河原、北島、西中、内畑、大瀬戸、西浦、中村、南山畑、南山、南端、国鉄以西の正中・東中） 五ケ庄（広岡谷、国鉄以東の芝ノ東）
7	25	木幡（熊小路） 五ケ庄（雲雀島、谷前、西田、古川、北ノ庄、西川原、壇ノ東、寺界道、野添、大林、梅林、西浦、新開、平野、折坂、福角、一・二・三番割、国鉄以西の芝ノ東、高峰山） 莵道（平町）
8	26	五ケ庄（大八木島、上村、岡本、日皆田、一里塚、戸ノ内、京大宿舎） 莵道（平町を除く全域） 明星町（全域） 志津川（全域） 羽戸山1～4丁目 宇治（山本、乙方、東内、又振、山田）
11	27	宇治（里尻、小桜、宇文字、壱番、妙楽、蓮華、塔川、善法、東山、下居、琵琶、野神、弐番、池森、米阪、矢落、若森、国鉄以南の天神） 天神台1～3丁目 白川（全域） 折居台（全域）
12	28	小倉町（奥畑） 南陵町（全域） 羽拍子町（国道筋を除く全域） 神明（全域） 宇治（蛇塚、大谷、野神一部） 琵琶台（全域） 広野町（小根尾一部）
13	29	開町（国道筋を除く全域） 広野町（小根尾、大開、尖山、宮谷、中島、丸山） 西大久保府営住宅（1～20棟）
14	30	広野町（桐生谷、一里山、東裏、寺山、国道筋を除く西裏・茶屋裏） 大久保町（北ノ山、山ノ内、南ノ口、大竹、上ノ山、久保） 西大久保府営住宅（21棟～32棟）
15	12/2	安田町（全域） 伊勢田町（名木、浮面、蔭田、中ノ田、中ノ荒、新中ノ荒、ウトロ、南山） 開町（国道筋） 広野町（成田、新成田、国道筋の西裏・茶屋裏・派出所前から近鉄踏切までの府道筋） 大久保町（田原、旦椋、平盛、井ノ尻、南ノ口一部）
16	12/3	宇治（平白） 小倉町（新田島を除く近鉄以東の全域、西山） 羽拍子町（国道筋） 伊勢田町（北山、大谷、若林、井尻、中山、毛語）

し尿（城南衛生管理組合☎075-631-5171）

六地蔵・木幡・五ケ庄・莵道・炭山・笠取地域

1	22	内畑、西中、中村(国鉄以西)、大瀬戸(国鉄以西)、壇ノ東、西浦、熊小路、南端(国鉄以西)
2	25	大林、梅林、芝ノ東(国鉄以西)、西浦一部
6	27	寺界道、古川、西田、北ノ庄、野添、谷前、西浦一部、梅林宮有地、大林一部
7	28	西浦一部、新開、平野府営住宅、折坂一部
8	29	福角(国鉄以西)、日皆田、岡本、上村、大八木島
9	30	車田一部、平町、一里塚、戸ノ内(槇島飛地)
11	12/2	車田、丸山、出口(国鉄以西)、森本(国鉄以西)、谷下り(国鉄以西)
12	12/3	福角(国鉄以東)、折坂(府道以東)、平野、一番割、二番割、三番割一部
13	12/4	西浦(国鉄以東)、三番割、芝ノ東(府道両側)、南端(国鉄以東)
14	12/5	芝ノ東(府道以東)、広岡谷、南山(A)、中村(さつきケ丘)
15		南山(B)、金草原
16		南山畑、北山畑、大瀬戸(国鉄以東)、中村(国鉄以東)、東中(国鉄以東)、北畠一部
18		北畠、桧尾、平尾、須留
19		花揃、赤塚、陣之内(国鉄以東)、御園、御蔵山、畑山田、北御園、正中(国鉄以東)、町並一部
20		北御蔵山(平尾)、中御蔵山、町並、奈良町、畑町、炭山全域
21		正中(国鉄以西)、西中一部、東中(国鉄以西)、陣之内(国鉄以西)、河原、北島、徳永、柿ノ木町、一丁目、札ノ辻町、紺屋町
8	29	笠取

白川・志津川・莵道・宇治・神明・広野町・開町・大久保町地域

1	22	森本(国鉄以東)、段ノ上、藪里、東西隼上り、東中、西中、河原、門前、只川、中筋、池山、谷下り(国鉄以東)、出口(国鉄以東)
13	12/4	田原、井ノ尻、旦椋、平盛、南ノ口
14	12/5	北ノ山、山ノ内、上ノ山、大竹、茶屋裏、久保、南ノ口一部、西裏、寺山(国鉄以西)、寺山(翠光園団地)
15		寺山、大開一部、宮谷、尖山一部、丸山、一里山(府道以南、市道以東)、中島、石塚(心華寺通り以西)
16		東裏、一里山、桐生谷、開町、石塚(心華寺通り以東)、宮北一部
18		小根尾、大開一部、尖山一部、宮東(城南荘本通り以西)、宮西、宮北
19		野神、大谷、弐番(府道以南)、大谷山(権見町)、琵琶、若森(国鉄以南)、矢落(国鉄以南)、宮東(城南荘本通り以東)
20		下居、善法、壱番、妙楽、宇文字、里尻(国鉄以南)、塔川
21		蓮華、乙方、東内、又振、山田、紅斎、白川、金井戸、山本、荒槇、田中、大垣内、妙見、志津川

小倉町・伊勢田町・槇島町・宇治・羽拍子町地域

1	22	南浦(100～110、84～98、30～33)、大京団地、山際一部
2	25	南浦、西浦一部、神楽田一部(近鉄以西)
5	26	山際、半白、薗場(大川原線以北)、大幡、北内、門口、幡貫、郡、石橋(大川原線以東)
6	27	老ノ木、久保、西山(国道以東)、蓮池、寺内一部
7	28	東山、天王、蔭山、吹前、中川原(大川原線以東)、十一(大川原線以東、国道以東)、十六(国道以東)、十八(国道以東)
8	29	寺内、西浦
9	30	南堀池(本通り以北)、南堀池(本通り以南)
11	12/2	南堀池(大和、田中)、堀池
12	12/3	南遊田、遊田、砂田、南山、ウトロ、毛語一部、中ノ荒、井尻、中ノ田、名木、浮面、安田町全域
13	12/4	中山(近鉄以東)、大谷、西畑、中畑、春日森、一ノ坪、島前、大町、大川原、中川原(大川原線以西)、石橋(大川原線以西)
14	12/5	中山(近鉄以西)、毛語、若林
15		羽拍子町
16		蛇塚、弐番(府道以北)、池森、米阪
18		北山A・B・C・D団地、中央台、西山(国道以西)、神楽田(山中含む)
19		戸ノ内、矢落(国鉄以北)、若森(国鉄以北)、里尻(国鉄以北)、小桜
20		東目川、西目川、南落合(0～3の通りまで)
21		南落合(4の通り以降～13の通りまで)

収集漏れの場合は連絡を

留守がちのご家庭は、収集の確保にご協力ください。

併せて、収集漏れの場合は、必ずマンホール（収集口）側から確認の上、翌日（日・祝日は次の日）に城南衛生管理組合（☎075-631-5171）まで連絡してください。

し尿収集の届け出を

家族や同居人に増減があったり転出転居、浄化槽設置などで、し尿収集届出に異動があったときは市役所清掃事務所へ届け出してください。

（城南衛生管理組合）