市の人口
（昭和59年4月1日現在）
世帯数　51,034世帯（前月比219世帯増）
人口　161,548人（前月比426人増）
男　80,400人
女　81,148人

宇治市政だより

4/21
昭和59年
（1984年）
第663号

発行　京都府宇治市
編集　広報課
〒611 京都府宇治市宇治琵琶33番地
電話（0774）22－3141
●毎月1日・11日・21日発行

在宅障害者にデイ・サービス

▶59年6月から新たに実施◀

機能訓練で自立と生きがいを

福祉のまちづくりを進めている市では、五十九年度から新たに「在宅障害者デイ・サービス事業」を行います。この事業は、就労の機会を得るのが難しい在宅障害者が、身体障害者福祉センターへ通所し、各種の訓練や作業をすることで、自立や生きがい意識の高揚を図るために実施。また、福祉の輪を広げるため、各種のボランティア養成講習会も開講します。事業の企画には、障害者の声が反映されるよう運営委員会が設けられています。

▲土ひねりで手や指の機能訓練（58年3月、宇治市身体障害者福祉センターで）

「在宅障害者デイ・サービス事業」は、在宅障害者が施設に通所しながら、日常生活訓練や創作活動、軽作業などを行うことにより、障害者の自立と生きがいを高めることを目的として実施されます。

対象は、地域のなかで就労の機会などが得にくい在宅障害者とその介護者です。

事業の内容は、障害者の実情に応じて日常生活訓練、社会適応訓練、創作活動、軽作業、介護技術指導、福祉の増進を図るために必要なスポーツ・レクリエーションを行うことになっています。

また、参加料金は事業の対象となる障害者や介護者に広く利用していただくとう、無料または低額の料金で行います。

このデイ・サービス事業に使用する施設は、身体障害者福祉センター（宇治琵琶四五番地、総合福祉会館二階）が中心となります。

4月に運営委員会が発足
障害者の声を反映

この「在宅障害者デイ・サービス事業」の運営は、市が社会福祉協議会に委託し、「障害者自立生活センター運営委員会」で事業内容を検討、企画運営をしていきます。「障害者自立生活センター運営委員会」は、社会福祉協議会の指導員とボランティアバンク、身体障害者福祉協議会の代表、市職員で構成され、四月に発足。事業の企画に障害者の意見が反映されることになっています。五十九年度の事業内容は次のとおりです。

〈日常生活訓練〉

医療機関などで、治療・訓練を終えた障害者が、残された機能の低下を防ぐため訓練をします。各種の機能回復訓練機器を備えた日常生活訓練室で、月四回実施。指導は、月一回は専門の医師から受け、他の三回は自主訓練として社会福祉協議会の指導員が担当。

〈社会適応訓練〉

障害の違いを考慮しながら、料理講習会、栄養指導の通信教育、編物教室を実施。料理講習会は、料理を作ったり、各種調理器具の使い方や栄養の取り方を学習。通信教育による栄養指導は、主に視覚障害者に離乳食や成人病予防のための食生活を指導。

〈創作・軽作業〉

土ひねりをして湯飲みや茶わん、皿などを作ることで、手や指の機能訓練をします。

陶芸窯やろくろがある作業工作室で、年七、八回実施。

〈介護技術指導訓練〉

福祉の輪を広げるために障害の有無を問わずボランティア養成講習会を開きます。中級リーディングボランティア養成講習会、カナタイプ指導者養成講習会および車いす利用者介助方法講習会など開講。

〈スポーツ・レクリエーション〉

仲間との交流を深めます。スポーツ教室は、バンバー教室と卓球教室をそれぞれ年十回程度実施。また、キャンプや飯ごう炊さんを行います。

「在宅障害者デイ・サービス事業」の利用申し込みや詳細は、その都度〝宇治市政だより〟でお知らせします。お問い合わせは、社会福祉協議会（☎(22)5654）まで。

健康で豊かな暮らしの町づくりをめざしている宇治市総合計画は、その基本計画のなかで心身障害児・者に対して所得、就労、保健医療の保障や都市環境整備を図ることを上げています。市では、今後とも市民福祉の一層の充実を図っていきたいと考えています。市民の皆さんのご理解とご協力をお願いします。

総合福祉会館が満1歳に
7万1千人（延べ）が利用

▲成果を発表（58年11月老人福祉センターで）

福祉の風土づくりの拠点として、宇治市総合福祉会館（宇治琵琶四五番地）が、五十八年一月にオープンしてから一年余り。

この間、五十九年三月までの利用者総数は、延べ七万一千人となっています。

このうち、市が直接管理運営している老人福祉センターの利用は、総利用者の七五％に当たる五万二千九百人。とりわけ、サークル活動などで、茶室や集会室、娯楽室などを利用した人が、一万七千三百人と全体の三分の一を占めています。

ちなみに、お年寄りの仲間づくりや趣味の活動、学習の場として発足したサークルは、現在、書道、俳句、華道、茶道、バンバー、フォークダンスなど十七サークルで会員は四百十七人。このほか、浴室や健康器具の利用などもあわせて、健康増進や、生きがいづくりの場として広く利用されています。

一方、社会福祉協議会に管理運営を委託している身体障害者福祉センターは、六千九百人、児童相談室などがある婦人と子どもの福祉センターは一万一千二百人が利用。なかでも機能回復訓練の場としての日常生活訓練室や陶芸窯がある作業工作室は五百人が利用されました。

現在、市内に六十歳以上のお年寄りや身体障害者は、およそ一万八千九百人おられます。市では、今回の利用状況のまとめを踏まえて、総合福祉会館を福祉の中核施設として、今後ますます充実していくよう努力したいと考えています。

新校舎でさあスタート
笠取・笠取第二小、広野中が完成

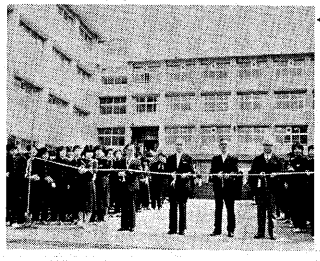

◀広野中学校の開校式（4月7日）

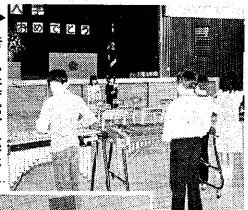

▶新しい体育館で入学式（笠取小学校、4月7日）

明るい教室で学ぶ、笠取第二小学校の子どもたち（4月16日）

市内で九番目の広野中学校（広野町矢山）の開校式が四月七日に行われました。

開校式は、池本市長や新三年生たちのテープカットで始まり、池本市長が開校を宣言、三年生が「良い学校にするため、力いっぱい努力します」と決意を述べました。九月には、一年生三百十六人を迎え、全校生徒六百九十七人でスタートしました。広野中学校は、南宇治中学校などの生徒数増加により、学校規模の適正化と教育環境の改善を図るために新設。校舎は、鉄筋コンクリート四階建てで普通教室二十、特別教室九がある外、技術棟、体育館があります。一方、笠取小学校（西笠取石原）と笠取第二小学校（戸山直合）でも、このほど新校舎が完成。まっさらの鉄筋の校舎で新学期を迎え、元気いっぱいの児童たちの歓声が響いていました。

おそろいでお越しください

春の市民文化祭　4月29日、5月5・6日

こども春の市民文化祭が四月二十九日(祝)と、五月五日(祝)、六日(日)に開かれます。

会場は、四月二十九日が宇治神社、五月五・六日が宇治市観光センター、宇治市公民館、宇治商工会議所、宇治労働セツルメントです。

お茶券の前売券は、市民文化祭実行委員会事務局（社会教育課）で発売中ですが、当日会場でも購入できます。料金は一服三百円です。

▲心なごむお茶席風景（昨年の市民文化祭）

〈宇治神社〉

▼**謡・仕舞大会**…29日午前10時～午後4時▼**野点席**（煎茶）…29日午前10時～午後3時。

〈観光センター〉

▼**水石・盆栽展**…5・6日午前9時～午後5時。

〈セツルメント〉

▼**盆栽・山草展**…5日午前10時～午後5時、6日午前10時～午後4時▼**お茶席**…5日抹茶席、6日煎茶席、午前10時～午後3時。

〈商工会議所〉

▼**手づくりおもちゃ作品展**…5・6日午前10時から▼**おもちゃの手づくり教室**…5・6日。

〈宇治市公民館〉

▼**菊づくり講習会**…5日午後1時から▼**能面彫り実演**…6日▼**作品展示**…5日午前10時～午後5時、6日午前10時～午後4時。写真、生花、俳句、短歌、手芸、書道、ちぎり絵、はり絵など▼**ちぎり絵講習会**…6日午後1時～3時、初心者対象（先着30人、参加費七百円。お申し込みは社会教育課（☎22-3141）へ（電話でお願いします。（社会教育課）

▲笑いと歓声の渦に包まれた「たらい舟競争」（4月8日）

カメラルポ

宇治川さくらまつり

宇治川の春を告げる宇治川桜まつり。桜の開花は間に合わなかったものの、七・八日の両日とも好天に恵まれ、塔の島付近は黒山の人だかり。二日間で観光客は十四万人を数えました。

▶親子で仲良く土ひねり（4月8日）

お知らせ

エスペラント語初等講習会

▼とき・ところ…宇治市公民館で5月17日から11月15日までの毎週木曜日。時間は午前10時～正午と、午後7時～9時までのいずれかを選択▼受講料・月額四百円とテキスト代六百円▼申し込み…宇治市民体育課へ。

バドミントン教室

▼とき…5月8、12、15、19、22、26、29、6月2日の8日間。いずれも午後7時半～9時半▼ところ…蒐道第二小学校体育館▼対象・スポーツ活動の指導者または指導者をめざす人▼定員…40人▼内容…講義、実技、筆記試験▼参加費…千七百五十円（テキスト代と認定料含む）▼特典…合格者に(財)日本体育協会から認定証を授与▼申し込み…参加費を添えて5月2日までに市民体育課へ。（市民体育課）

婦人軽スポーツ教室

▼とき…5月10、15、17、22、24日の5日間。いずれも午後7時半～9時半▼ところ…南宇治中学校と岡屋小学校の体育館▼内容…リズム体操、ストレッチ体操、ボール運動、体力測定など。家庭で日常できる健康体操▼定員…40人▼参加費…五百円▼申し込み…参加費を添えて市民体育課へ。（市民体育課）

無料法律相談

▼とき…5月3日(祝)、午前10時～午後4時▼ところ…宇治市民会館▼相談内容…借地・借家、相続、手形など法律問題一般▼相談料…無料▼相談員…京都大学法学部名誉教授その他3人の教授、助教授陣と、同部出身の弁護士および同部員。（広報課）

蘭(らん)の講習会

蘭の植え方から周年の管理法まで学ぶ、初心者向けの講習会です。

▼日時・内容…下表のとおり▼ところ…木幡公民館▼対象・市内在住者▼定員…40人（先着順）▼講師・日本国風会副会長柴田明さん▼申し込み…電話（☎33-8550）または直接来館で。

蘭の講習会日程表

回	日時	内容
1	5月1日(休)　午前9時半～正午	洋蘭と東洋蘭
2	5月10日(休)　〃	野生蘭（I）
3	5月17日(休)　〃	野生蘭（II）

四月は軽自動車税と固定資産税の納期月

四月は、軽自動車税と固定資産税第一期分の納期月です。納期限までに忘れないよう、最寄りの金融機関でお納めください。（納税課）

自衛官募集

五十九年度の第一次自衛官募集が始まりました。

▼応募資格…18歳以上25歳未満の日本国籍者で、中学校卒業程度以上の学力があり自衛隊法に定める欠格条項に該当しない人▼試験…筆記（作文を含む国語、数学、社会）、口述、身体検査、適性検査。詳しくは、宇治募集事務所（☎47-1139）へ。（総務課）

お買物のめやす

消費者物価20（4月分）

この公表価格は、4月始めに実施した消費生活モニター店頭価格調査に基づくものです。（商工観光課）

品目	規格	平均価格	価格状況 対前月比	最高価格	最低価格
		円	%	円	円
灯油	18ℓ店頭	1,481	0.5	1,550	1,420
	18ℓ店頭	1,517	▲0.1	1,630	1,440
ガソリン	レギュラー1ℓ現金売り	147	0.0	155	139
ティッシュペーパー	400枚入1箱（クリネックス・スコッティ）	160	2.6	228	138
台所用ラップ	サランラップ 30cm×20cm	226	2.7	238	168
アルミホイル	25cm×8m mm	166	▲2.4	198	118
シャンプー	液体ポリ容器220cc 花王エッセンシャル	230	0.0	230	230
洗濯用粉石けん	2.4kg	901	▲0.9	980	750
牛肉	すきやき用 中程度100g	384	0.0	450	300
塩さけ	切身 100g	287	▲5.6	450	180
バレイショ	男爵 100g	30	3.4	45	13
キャベツ	中玉 約1kg	326	▲1.8	400	250
鶏卵	Mサイズ パック入10個	214	▲8.5	243	190
食用油	日清サラダ油瓶入	576	0.5	700	532
しょう油	キッコーマン濃口 瓶入2ℓ	539	▲1.5	570	435
砂糖	上白 1kg	249	▲3.1	288	228
小麦粉	日清小麦粉フラワー 1kg（薄力粉）	203	▲2.9	228	162
インスタントコーヒー	ネスカフェ黒ラベル 瓶入 150g	968	▲1.6	1,100	938
みそ	タケヤミソ 1kg	316	▲3.4	338	180
食パン	普通品1斤（スライスしたもの）	171	▲0.6	210	150
洗濯代	ワイシャツ白の長そで	141	0.0	170	120

▲印は減

軽自動車税が改定

ミニバイクは一、〇〇〇円に

軽自動車税の税率が五年ぶりに改定され、四月一日から適用されています。改定内容は下表のとおりです。軽自動車税の賦課期日は四月一日です。四月二日以後に廃車や名義変更を行っても四月一日現在の所有者に一年分課税されます。

また、身体障害者本人あるいは専ら身体障害者のために同居の親族が使用する場合には、一台に限り減免措置が受けられます。手続きは減免申請書（市民税課にあります）、身体障害者手帳、運転免許証、印鑑、納付書を持参し五月一日（納期限）までに市民税課へ。納期限を過ぎると減免は受けられません。なお、障害の程度により対象にならない場合があります。詳しくは市民税課まで。（市民税課）

軽自動車税率表

種別		改定後	改定前
第1種	50cc以下	1,000円	700円
第2種(乙)	90cc以下	1,200	1,100
第2種(甲)	125cc以下	1,600	1,450
軽二輪		2,400	2,200
軽三輪		3,100	2,850
小型特殊	農耕作業用	1,600	1,450
	その他	4,700	4,300
小型二輪	自動車	4,000	3,650
軽四貨	自家用	4,000	3,650
	営業用	3,000	2,900
軽四乗	自家用	7,200	6,500
	営業用	5,500	5,200

運動用具を購入

自治総合センターから助成金200万円

このほど、宇治市体育振興会連合会（藤井政信会長）に(財)自治総合センター（柴田護理事長）から二百万円が助成されました。これは新たなコミュニティ形成を図ることを目的に、五十八年度自治宝くじ助成備品事業の一環として行われたものです。この助成金で同連合会は三月二十八日に、キャンプ用と集会用のテント、バドミントン用具一式、卓球用具一式、網引き用ローバレーボール用具一式などを購入。ただ今、地域の体育振興活動に大いに役立てています。（広報課）

▲助成金で購入したテント用具

使用済みボタン型電池は"回収箱"へ

春の行楽シーズンはこれからが本番。外出の際には、戸閉まりをお忘れなく。

宇治警察署管内で最も多い犯罪は泥棒で、全体の八五%を占めています。中でも空き巣や忍び込み、二輪車の盗難が多発。「春の防犯活動」のこの機会に、もう一度わが家の防犯チェックを心掛けましょう。

〈防犯チェック〉

▼**外出時のカギかけ点検**…空き巣や忍び込みの約半数は、カギをかけ忘れた所から侵入▼**隣り近所で防犯体制**…外出時には隣家に一声を。声をかけられた家は、留守宅に訪問者があれば、用件を聞いましょう。このことが防犯に役立ちます。（宇治警察署）

春の防犯活動

ただ今、展開中

ボタン型電池には水銀が含まれています。水銀による環境汚染を防ぐため、日本電池・器具工業会では今年の三月から、一般電気店などに専用の回収箱を設置しています。不用になったボタン型電池は、分解したりゴミ箱に捨てたりせず、回収箱に入れるようにお願いします。（清掃事務所）