思いやりで高めよう！
京都の交通マナー

宇治市政だより

5/11
昭和58年
（1983年）
第629号

発行　京都府宇治市
編集　文書広報課
〒611 京都府宇治市宇治琵琶33番地
電話（0774）22－3141
●毎月1日・11日・21日発行

東西笠取簡易水道　今年度からスタート

市では、笠取地区に安定した飲料水を給水するため、簡易水道事業を計画。国・府の補助金を得て今年度から事業に着手することになり、今年度予算に事業費一億八千万円を計上しています。工事は二カ年計画ですすめられ、六十年には各家庭に給水される予定です。また、炭山・二尾・池尾地区の簡易水道計画にも着手。水質調査に取り組むなど、暮らしを守る水の確保に努めることにしています。

飲料水の安定供給へ

60年から給水開始

東西両笠取地区は、宇治市の中心から北東に約二十キロ入った山間地。同地域には水道施設がなく、これまで、飲料水などは井戸水に頼ってきました。ところが、四十八年ごろから、夏場に水枯れに遭い、五十三年には市の給水車が出動して急場をしのぐなど毎日の生活に支障が出ていました。このため、地域の皆さんから生活に欠くことのできない「水」の安定供給が強く求められていました。

そこで市では、地域の皆さんの暮らしを守るため、五十一年から谷川の水質調査に着手。そして簡易水道建設をすすめるため、五十五年度には実施計画に計上してきました。しかし、笠取地域は岩盤が厚く、水源が見つかっても地表から四～五メートルで岩盤に突き当り、計画は難航。そこで、ボーリングをした後、岩盤の上に巨大な升（ます）を設置、ストレーナパイプを水筋に埋没して水を集めて給水するという集水升（ます）方式を採用することに決定、建設計画は大きく前進しました。

計画では、給水人口二百十五人で一日最大給水量は学校などを含めて約五〇〇トンを確保することにしています。水源地は西笠取の石原（笠取小学校北西部）で、ここに浄水場施設（二千百平方メートル）を設置、延長約九キロの配水管で各家庭に給水することになっています。また、同地域は山間地であり高低差があるため、六カ所に配水池などを設け、安定した水量の給水をめざすとしています。

簡易水道の建設は五十八・五十九年度の二カ年ですすめ、六十年四月には各家庭に配水管を通してきれいな水がおくられる予定です。

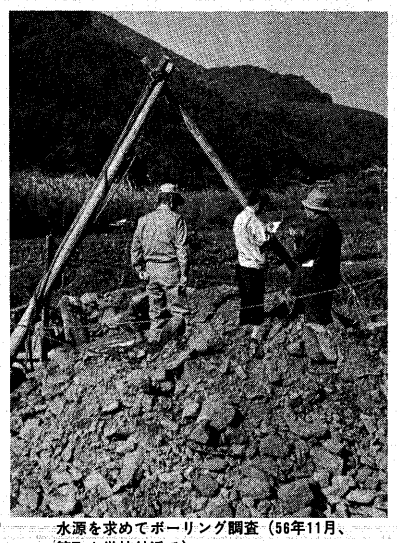
水源を求めてボーリング調査（56年11月、笠取小学校付近で）

地元から

住みよい環境づくりへ

新谷源太郎さん

五十一年ごろから切望してきた簡易水道が、市や議会の後押しでスタートすることになり感謝の気持でいっぱいです。

"水"の確保が、人口の増加と教育の充実につながればと思っているのです。そして、笠取の美しさを残しながら発展していってほしいと願っています。

神出孝一さん

水道建設が笠取発展に

今まで、井戸や谷水に頼ってきましたが、雨が降れば濁るし、夏場には水枯れと大変苦労しています。簡易水道ができれば、そうした心配をせずにすむし、台所をあずかる主婦が喜んでくれるでしょう。

この水道建設と京バイのインターチェンジの設置を契機に、人口増加がすすめば教育の面でも良いのではと思っているのです。

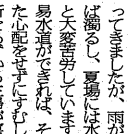
西田武一さん

次の世代への基礎づくりに

笠取の簡易水道が近々着工されるに際し、市と議会におれを申し上げたい。

水は、笠取が発展していくうえで必要であり、その願いがかなうことは大きな喜びです。

また、念願であった小学校の改築もスタート、そして京バイも建設されるなど、次の世代に引きつげる基礎ができたと思っています。

笠取地域

京バイを中心に地域整備を推進

市では、住みたい住んでよかった都市づくりをめざして、各地域ごとに七十年を展望した地域整備計画を策定、計画的に町づくりをすすめることにしています。

笠取地域整備計画では、東西両地域は市民のいこいのふるさととして位置づけ、市域の平地部との有機的な結合を図ることにしています。この笠取地域は市民のいこいのふるさととして位置づけ、市域の平地部との有機的な結合を図ることにしています。このため、自然環境を保全しつつ、その活用を積極的に図りながら、地域振興と直結する開発を積極的に導入することにしています。

六十五年の人口は七百五十人と想定。地域を東西に通る京滋バイパスの建設やインターチェンジの設置を地域発展に結びつけ、整備を図ることが基本方向になっています。

土地利用計画では、北部は東笠取を中心に、地理・気象条件を生かした地域複合経営を推進する農業振興地区。南部は京滋バイパスのインターチェンジを中心に自然環境を主体にした景観とスポーツ・レクリエーション文化施設を一体化したレクリエーション地区。東・西部は手工業を中心とした産業を誘致した、伝統産業地区としています。

公共施設配置計画では、現在の小学校を中心にコミュニティゾーンを設定。市民の活動の拠点として、また、市役所支所の機能をもった地域市民センター、野外ホールなどの文化施設及びスポーツ施設からなる市民野外センターを配置することにしています。

道路では、京滋バイパスインターチェンジの設置に伴い市の平地部や地域の交流を前提に道路・交通体系を確立。また、工事用道路整備を契機として、地域内の道路拡幅及び新設などを行い、都市基盤整備に努めることにしています。また、住民のだれもが利用できるデマンドバスシステムの導入も行うなど、交通環境づくりをすすめることにしています。

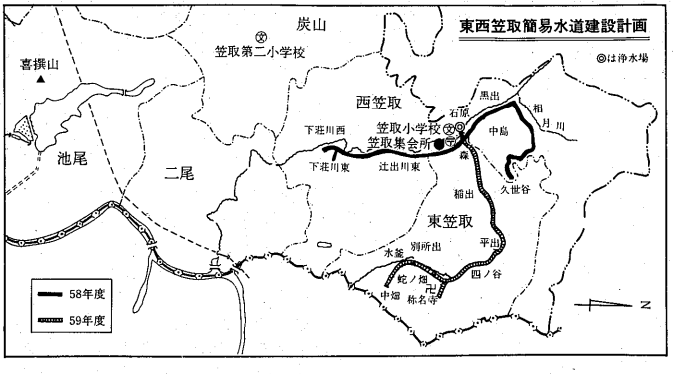

笠取

笠取は、東は滋賀県大津市に接し、北は京都市伏見区の醍醐につらなり、南は宇治川にいたる広大な地域（面積一五・六平方キロメートル）を占めています。集落は、笠取山をはさんで東笠取・西笠取の二区にわかれています。

中世以降、醍醐寺の支配下となり、西笠取は三宝院、東笠取は理性院によって管轄されました。

明治二十二年、町村制実施により炭山・池尾・二尾と合併し笠取村と称しました。昭和十七年に宇治村と合併して東宇治町となり、同二十八年宇治市となり現在に至っています。

地域では、シイタケ栽培や野菜の抑制栽培などが行われています。また、小学校改築や京滋バイパスの建設が近く着工されるなど、歴史ある山村も大きく変わろうとしています。（写真は、静かなたたずまいの東笠取（上）と西笠取（下））

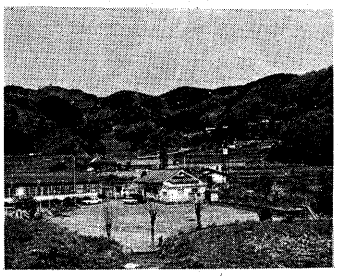

消費者コーナー ⑥⑤

衣類の整理

防虫剤は併用をさける

いよいよ梅雨が近づいてきました。天気のよいうちに冬物衣類を片付けましょう。次に着る時あわてずにすむように、保管する時の注意をお知らせします。

◇しまう前に点検を

このごろの衣類は素材も加工も多様です。しまう前には製品の組成表示や取り扱い絵表示に従って、洗たくなどの手入れをしておきましょう。

クリーニングに出した衣類が返ってきたら、必ずビニール袋から出して、汚れ落ちなどを確かめ再度乾燥させて保管しましょう。次の季節に着ようとして変色やボタンの割れなど思わぬ事故に気づくことがあります。

防虫剤は正しく効果的に

保管中にこわいのは衣類を食う虫です。

春から秋にかけて、イガヒメマルカツオブシムシなどの幼虫は衣類を食べて成長します。またゴキブリは台所のものだけでなく、ウール、木綿、ナイロンも食べるので要注意。虫食いに泣かないよう、防虫剤の種類や特徴に合わせて効果的に使いましょう。

〈防虫剤の種類と特徴〉

家庭用としてはパラジクロールベンゼン、ナフタリン、樟脳（しょうのう）が使われています。

▽パラジクロールベンゼン…市販品の九〇％を占め、効き目は強いが気化する速度が早いので二カ月くらいで補充しましょう。プラスチックを溶かしたり、金糸銀糸・ラメをくすませることがあります。

▽ナフタリン…値段も安く気化する速度も遅いので長期保管用で三―四カ月で補充します。

▽樟脳（しょうのう）…樟（クス）の木が原料で、値段は高いが少量で効果があり、衣類に直接ふれても無害なので和服、毛皮にむいています。

〈使用上の注意〉

次のことに気をつけましょう。

①防虫剤は、セロファン紙や和紙でくるんで衣類の上部に置く。

②防虫剤の併用は避けること。必ず一種で使用しましょう。（二種類だと溶けて衣類を汚したり、プラスチック類を溶かしたりします）

③補充を忘れない。

たまには虫干しを

手入れ保管していても、湿気の多い日本では秋の季節まで、しまったままにしておくとよくありません。梅雨が過ぎた天気のよい日に風通しの良い所で虫干ししましょう。（商工観光課）

あいにくの雨の中での新茶摘み

カメラルポ

新茶第1号です

さる四月二十七日、新茶第一号の茶摘みが宇治東山の青山一雄さん所有の茶園でありました。

あいにくの雨の中、あねさんかぶりにたすきがけの摘み子さんに摘まれた新芽は、府立茶業研究所に運ばれ、昔ながらの手もみで香り高い玉露に仕上げられました。

市制30年誌を発行

市では、市制三十周年記念事業として、編集していた「市制30年誌」を発行します。

この30年誌は、三十年間の市のあゆみを、市勢、議会、財政、福祉など十八の項目に分け、四百三十九ページの資料としてまとめています。

八百部に限り、希望の人に販売しますので、秘書課または関係内へお申し込みください。価格は二千五百円、郵送の場合は別に郵送料五百円が必要です。十二日から販売。

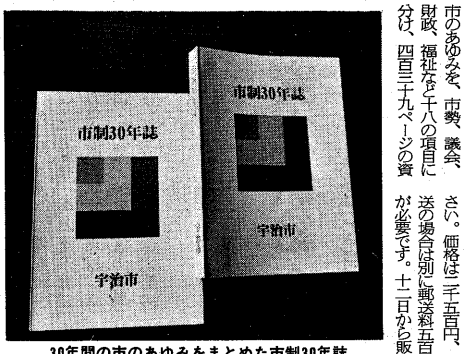

30年間の市のあゆみをまとめた市制30年誌

行政相談員決まる

国などへの要望・苦情を解決

市の行政相談員が、四月一日付で、行政管理庁から委嘱されました。今回委嘱された

行政相談員（敬称略）

氏名	住所	電話
松本　登	五ヶ庄三番割10	㉛8385
増井　繁一	伊勢田町北山5の23	⑳0124
瀬田佐江子	宇治東内23	㉑4793

のは、左表の人で任期は二年間です。

行政相談員は、国や府、市をはじめ国鉄、電電公社、各種公団・公庫などの仕事についての相談を受けたり、苦情や要望があった場合に、解決のためあっせんをします。

また、意見などがありましたら、お近くの行政相談員や京都行政監察局（京都市中京区御池西洞院西入、☎075―211―2561）へご相談ください。

なお、毎月第三木曜日、午前十時から午後四時まで、市役所市民相談室で行政相談員による相談を受け付けていますので、ご利用ください。

（文書広報課）

市政短信

市は、四月一日付で二十四人の新規職員を採用しました。

内訳は一般事務職員九人、土木技師四人、清掃作業員一人、学校調理員四人、学校用務員四人、養護職員一人、消防職員一人になっています。

市職員としての基礎的な研修を受けた後、学校関係などの職員は、すでにそれぞれの職場に配置されています。また、まだ配置が決まっていない職員も仮配置として、各職場で仕事についています。

まだまだ不慣れですが、フレッシュな職員として、職場に新風を吹き込んでくれることでしょう。

ふるさとむかし話 ㉒

宇治製法のせん茶

江戸時代のころ、日本各地の茶どころでは、黒茶と呼ばれる粗末なお茶を作っていました。摘んとった茶の葉を、鉄製の釜や鍋で炒り、板やムシロの上でもむという作業をくりかえして作るお茶で、出来上がったお茶は、その名のように焦茶色でした。

そのころ多くの日本人は、このお茶を煮出して飲んでいたのです。田畑のあぜ道や庭の垣根に茶の木を植えて、自家製の黒茶を飲んでいた農家もたくさんありました。

しかし、宇治では古くから石うすでひいて抹茶にする碾茶を作っていました。こしき（蒸釜）で茶の葉を蒸し、ほいろ炉にのせた助炭の上で、蒸した葉を乾燥するという、すぐれた製茶法です。もちろんそのお茶は、美しい緑色です。

元文三年（一七三八）、宇治田原町の湯屋谷に住んでいた永谷宗円は、抹茶の美しい緑色を、黒茶の製造に応用できないものかと、いろいろ工夫をかさねて、摘んだお茶の葉をすぐに蒸して、助炭の上でもみながら乾燥するという方法を考案しました。こうすると茶の葉の緑色は失われず、味も香りも良い、すばらしいせんじ茶になったのです。

このお茶を飲んだ人は、これまで味わったことのないおいしさにおどろき、たいそう褒めそやしました。その作り方を習いたいと思う人も、おぜい出て来ました。

宗円は、このお茶を青製せん茶と呼び、作り方を習いたい人にはどんどん教えました。まもなく青製せん茶は、宇治だけではなく、滋賀県、奈良県、三重県など、あちこちの茶どころでも作られるようになります。日本茶の貿易がはじまった安政六年（一八五九）には、もうたいていの茶どころが、青製せん茶の製造技術を学びとっていたのです。

この技術は宇治で発明されたものですから、宇治製法と言います。いまでは全国の茶どころが、このせん茶を製造しており、日本茶を代表する製法として、世界中に知られています。

（歴史資料室）

よりよい子育てのために

明日の親のための学級

小倉公民館と木幡公民館では、明日の親のための学級を開きます。

◇

〈小倉公民館〉

これから親になる人を対象に、子どもの成長発達のプロセスや、子育てのもつ意味、親になる意味を、講師の話と受講生同士の話し合いなどを通じて学びます。

あなたも、ぜひご参加ください。

▼日程・内容…下表▼時間…午後2時～4時▼会場…小倉公民館▼対象…市内在住の婚約中、新婚の男女および妊娠中の人▼定員…30人で先着順▼申し込み…小倉公民館へ電話か来館して。

〈木幡公民館〉

子どもの成長発達一即した子育てや親の役割について学んでみませんか。これから親になるあなたの不安解消の一助にしてください。

▼日程・内容…右下表▼時間…午前9時半～正午▼会場…木幡公民館▼市内在住の婚約中、新婚の男女および妊娠中の人▼定員…30人で先着順▼申し込み…木幡公民館へ電話か来館して。

公民館のお知らせ

◎宇治市公民館…宇治里尻71の9（☎㉑2804）
◎宇治市木幡公民館…木幡内畑34の7（☎㉜8290）
◎宇治市小倉公民館…小倉町寺内91（☎㉒4687）

さつき・小菊盆栽講習会

〈さつき講習会〉

▼日程・内容…①6月1日(水)「さつき盆栽の基礎知識」②6月8日(水)「植え替えとせん定」で、時間はいずれも午前10時～正午▼講師…宇治盆栽同好会会員・的場一さん▼会場…小倉公民館▼定員…40人で先着順。

〈小菊盆栽講習会〉

▼日程・内容…①5月28日(土)「小菊盆栽の基礎知識」②6月11日(土)「小菊盆栽の育て方」▼講師…京都小菊芸術協会会員・野口貞三さん▼会場…小倉公民館▼定員…40人で先着順。

いずれも、申し込みは小倉公民館へ電話か来館して。

宇治地方の自然史教室

宇治地方の地層や岩石を観察したり採集したりしながら、地形や地質を調べ、自然のすがたを探ってみませんか。

▼日程・内容…左表▼講師…元羅漢館中学校教諭・吉川健次さん▼会場…宇治市公民館・その外▼対象…市内在住の小学校5・6年生と中学生▼定員…25人で先着順▼申し込み…宇治市公民館へ電話か来館して。

健康教室

高齢者をかかえる家族の健康管理

高齢者と一緒に生活する家族の健康管理や看護法を、みんなで考えてみませんか。

▼日程・内容…右表▼時間…午後1時半～3時半▼会場…宇治市公民館▼定員…30人で先着順▼申し込み…宇治市公民館へ電話か来館して。

☆

団員の募集

小倉子ども人形劇団

子ども人形劇団では、団員がみんなで話し合って、台本を書いたり、スポンジを使って人形を作ったり、大道具・小道具などを作って、大勢のお友だちの前で上演します。

あなたも、参加しませんか。

▼応募資格…小学校3年生以上の人▼団活動…◎練習日は毎月第一・二・四火曜日、午後4時～5時半◎各種集いや発表会への参加◎春、秋のハイキングやクリスマス会など▼募集人員…30人▼会費…月三百円▼申し込み…小倉公民館へ。

明日の親のための学級日程表（小倉公民館）

	月日	テーマ	予定講師
1	5/21(土)	開講式 赤ちゃんの誕生 ～生命をはぐくむ～	小倉公民館 大西徴雄館長 日本性教育研究会 常任理事　今村要道さん
2	6/1(水)	3歳までにきまる 子どもの発達プロセス1 ～子どものからだ～	京都市立看護短期大学 教授　嶋津茅恵さん
3	6/8(水)	3歳までにきまる 子どもの発達プロセス2 ～子どものこころ～	
4	6/11(土)	子育ての心	三宅戸保育園 園長　杉本睦子さん
5	6/14(水)	私の子育て体験1	枚方市委嘱婦人学級 世話人　由里澤子さん
6	6/23(木)	私の子育て体験2	立命館大学 講師　片岡陽子さん
7	6/25(土)	子育て＝親育て＝夫婦育て	日本性教育研究会 常任理事　今村要道さん
8	7/2(土)	すばらしい 子育てのために ～やり直しはできません～	市教委青少年専門指導員 増井第一さん

明日の親のための学級日程表（木幡公民館）

	月日	テーマ	予定講師
1	5/26(木)	親になるということ	産婦人科 医師　松本文絵さん
2	6/2(木)	家族計画について	
3	6/8(水)	母性の成り立ち(1)	京都教育大学 助教授 矢野喜夫さん
4	6/15(水)	母性の成り立ち(2)	
5	6/22(水)	子どもに対する親の役割	京都市1歳半検診 心理判定員 矢野のり子さん
6	6/30(木)	子どもとのつきあい方	市立木幡保育所 藤本隆子所長
7	7/7(木)	子どもの歯の健康	歯科医師
8	7/14(木)	子どもの健康管理	京都文教短期大学 教授　穂田恭一さん
9	7/21(木)	育児と脳の発達	京都女子大学 教授　佐藤益子さん
10	7/28(木)	子ども同士のふれあい	市立北木幡保育所 磯江久子所長

宇治地方の自然史教室日程表

	日程	テーマ
1	5月21日(土) 午後2時～4時	オリエンテーション 地層の名前・化石の種類 化石採集について
2	5月29日(日) 午前9時～午後4時	野外学習(宇治田原町奥山田) 化石採集・調査
3	6月11日(土) 午後2時～4時	宇治田原の化石と 地層・化石の鑑定
4	7月9日(土) 午後2時～4時	宇治田原の化石よりも ・古い化石のお話
5	7月17日(日) 午前9時～午後4時	野外学習(宇治市笠取方面) 岩石・鉱物標本の採集・調査
6	8月2日(火) 午後2時～4時	堆積岩と化石
7	8月5日(金) 午前9時～午後4時	野外学習(井手町玉川方面) 岩石・鉱物標本の採集・調査
8	9月3日(土) 午後2時～4時	火成岩と造岩鉱物・変成岩
9	9月15日(木) 午前9時～4時	野外学習(宇治川塔ノ島付近) 宇治川流域の岩石・地質
10	9月24日(土) 午後2時～4時	学習のまとめ

健康教室日程表

	月日	内容	講師
1	5／26(木)	老化を考える	京都府宇治保健所 精神衛生相談員 加納　誠さん
2	6／2(木)	高齢者をとりまく 関係機関と諸制度	宇治愛護老人ホーム 園長　辻村槙彫さん
3	6／9(木)	高齢者の家庭看護(1)	赤十字家庭看護法教師 安井邦子さん
4	6／16(木)	高齢者の家庭看護(2)	
5	6／23(木)	看護者の健康管理	宇治市保健衛生課 保健婦

宇治に生きる ⑧

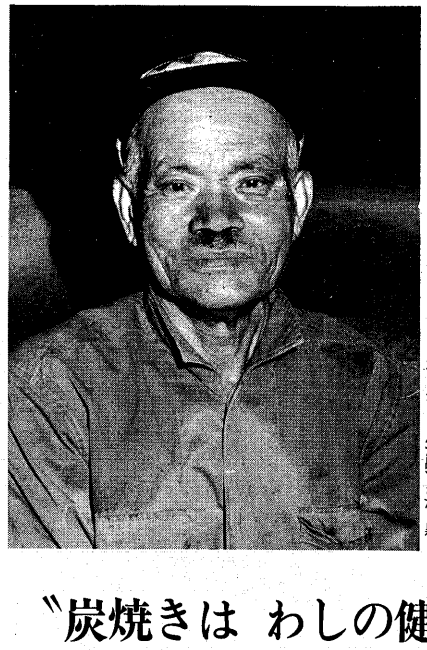

松田康一郎さん(78)
二尾で炭焼き35年（農業）

〝炭焼きは わしの健康法〟

宇治川べりから二尾へ上ると、炭の香ばしいにおいが漂う。

今日は、松田康一郎さんの炭焼窯（すみやきがま）が開く日だ。人が入るには窮屈な窯口から、炭で黒くなった顔に笑みを浮かべながら松田さんが出てきた。黒く焼かれた炭を手に持って。

今日の出来具合は上々のようである。

松田さんは、今ではほとんどする人の無くなった炭焼きを続けている。

「今じゃ、炭を焼いても売れへん。わしの健康法じゃ。焼いてくれと頼まれたりしたら焼いてやるのじゃ」と笑う。

昔は、一度に二百俵もできる窯を造ったそうだが、今のは小さいという。しかし、立派な屋根をつけた奥行五～六㍍、幅三～四㍍の窯からは五十俵はとれる。

「炭焼きして三十五年余り、何も難かしいことはないが、感が大事じゃのう」と松田さん。背筋をピーンと伸ばし、語る姿はとても七十八歳とは思えぬ元気さである。

絶えず体を動かし、うまい空気を胸に、働く目標を持つことが、健康の源になっているようである。

炭出しが終わり、次に焼くクヌギを窯に入れる松田さんの姿には、生きる喜びと、自信がわき出ているように感じた。

次も、良い炭が出来ることを祈って、二尾を離れた。

（まつだこういちろうさん・農業、二尾東縄手に在住）

◀二尾の集落の入口にある松田さんの炭焼窯

私の台所 宇治の特産 ⑤

美味のキノコ料理に

生シイタケ

国造りの神々が東奔西走されていた頃、筑紫の国へ熊襲征討に向かわれた景行天皇が、椎（しい）の木に出た茸（きのこ）を賞味されたところから、椎茸（しいたけ）と命名されたのが由来とか（林業百科辞典）。

原産は、日本、中国四川なら、シメジ科に属し、シメジ、マツタケも、この仲間。

人工栽培が始まったのは、約三百年前、豊後（大分県）の農夫が鉈（なた）目を入れた原木に自然の菌をつけ、榾（ほだ）木としたのが最初。江戸時代後半には、盛んに藩営事業として取り組まれた。

本格的には昭和になって、桐生の蚕書作さんが、おがくずの種菌を発明したことから、全国に普及した。今では駒菌が主流。

宇治市では、戦後すぐ笠取で取り組まれ、現在では二年産組合十八戸の栽培農家が施設を駆使しての周年栽培。榾木十五万本、年間十二万㌔の生シイタケを京都の市場へ出荷する。

人工栽培に適する樹種はクヌギ、ナラなど。秋の彼岸過ぎから伐採し、約一カ月間乾燥させて、冬場に植菌。その後、一年余り冷暗所に伏せ込み完熟させる。自然に出るのは、春秋二回。それ以外は、水に浸すショック療法。驚いた種菌が樹皮から顔を出すと、適温に調整された施設の中で成長し、冬は二、三週間、夏は一週間余りで食卓に。

近年注目されているのが、その薬効。成分中のエルゴステロールはビタミンDになり、動脈硬化の原因となる動物性コレステロールを除去することが実験的に証明されている。

鍋物、浮せ御飯、精進揚げなどに加え、薄切りにした生シイタケをポタージュで煮込むと色どりのきれいな一品に。石づきを汚れをはじき、固く絞ったフキンでふきとると風味を逃さないとか。

左党にたえられないのが焼シイタケ。星形の切りこみをつけ、こんがり両面を焼き、表のヒダにわさびじょう油をぬると格好の肴。

「茸をとった山は忘れられない」と言うから、古今、美味の一つが、この賞料理。

生シイタケの収穫（宇治樋ノ尻で）

人とくるまが相手を思いやる交通マナー

春の全国交通安全運動

5月11日～20日

今日から、春の交通安全運動が全国一斉に行われます。

正しい交通ルールとマナーの実践を習慣づけ事故のないようにしましょう。

宇治市内でも、昨年の交通事故件数は七百八十件も発生。全国的な傾向と同様に増加の一途をたどっていて、そのほとんどが、子供や老人の事故です。また自転車やミニバイクの事故も大幅に増加しています。歩く人も、ハンドルを握る人も相手の立場になって思いやることが大切です。

そこで、交通安全対策協議会を中心に

・歩行者及び自転車利用者、特に子供と老人の交通事故防止

・二輪車の安全利用、特に交差点での安全確認の励行、ヘルメット着用の励行

・安全運転の確保、特に安全速度の励行とシートベルトの着用

を重点目標に運動を進めます。

子供を交通事故から守ろう

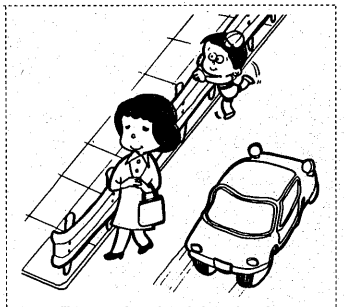

子供はおとなのまねをしやすいもの。歩道を歩きましょう。

街頭啓発など実施

ミニバイクの安全な乗り方教室や無料整備点検も

市と交通安全対策協議会では、啓発活動や交通安全の催しを行います。ぜひ、ご参加ください。

▽二輪車の正しい乗り方キャンペーン（パレード）

5月11日(水)、宇治市－城陽市－久御山町

▽ミニバイクの安全な乗り方教室

5月14日(土)、午後1時半～4時、大久保自動車教習所。インストラクターによる法令や実技講習を無料で行います。お母さんや初心者の人はご参加ください（雨天中止）。

▽自転車、ミニバイクの無料整備点検

▼5月18日(水)…六地蔵町並、宇治ショップセンター西駐車場で▼5月19日(木)…宇治橋通り、田中診療所前で。いずれも午後1時半から3時半まで、宇治警察署と京都府自転車軽自動車商協同組合の協力によって安全点検を行います。

問い合わせは交通労政課へ。（交通労政課）

お知らせ

地域整備計画策定協議会

次の地域で地域整備計画を策定するための協議会を開きます。傍聴できますのでご参加ください。

（莵道・明星町地域）▼とき…5月16日(月)、午後7時半から▼ところ…三室戸集会所。

（槇島町地域）▼とき…5月20日(金)、午後7時半から▼ところ…三軒家公民分館。（企画課）

◇カリフォルニア州立大生野外コンサート

カリフォルニア州立大学ノースス分校のウィンドアンサンブルオーケストラによるコンサートが太陽が丘で開かれます。（雨天中止）

▼とき…5月19日(木)、午後4時半から▼ところ…太陽が丘野外ステージ▼費用…無料。（宇治ロータリークラブ）

◇エスペラント語初等講習会

国際語であるエスペラント語の普及のため、初等講習会を開きます。

▼とき…5月17日(火)から毎週火曜日の6カ月間、午後1時半から3時半までと午後7時から9時までの2回。いずれか都合のよい時間に▼ところ…いずれも宇治市公民館▼受講料…テキスト代六百円と毎月四百円▼申し込み…宇治エスペラント会の中村日出男さん（☎②2047）へ。当日も受け付けします。（社会教育課）

◇宇治川千年の歴史と文化を探る学習会

宇治市読書クラブ協議会は宇治川の歴史と文化について学習しています。いっしょに学んでみませんか。

▼例会日…毎月第2・4水曜日、午前10時から▼会場…宇治市公民館大会議室。

参加される人は、直接会場へお越しください。（市民図書室）

◇城南高校の体育施設を開設

京都府立城南高校では、体育施設を開放します。ご利用ください。

▼開放施設…屋外運動場と屋外バレーボールコート（4面）▼開放日時…5月22日・29日、6月26日、7月10日・31日、8月7日・21日、10月10日・23日、11月20日（予備日＝11月27日、12月11日）、いずれも日・祝日の午前9時から正午までと午後1時から4時まで▼利用できる団体…スポーツ活動を目的とした成人を責任者とする構成員10人以上の団体▼利用手続き…城南高校内の学校開放運営委員会に登録したうえ、使用希望日の約一カ月前に使用許可の申請をしてください▼問い合わせ…城南高校学校開放運営委員会（☎①6165）へ。（市民体育課）

◇太陽が丘のスポーツ教室

テニス（硬式）教室

▼とき…5月17日(火)～7月26日(火)の毎週火曜日、午前10時～正午▼場所…太陽が丘テニスコート（雨天の場合は同センター）▼定員…30人▼参加料…四千八百円。

婦人健康・体力づくりスポーツ教室

▼とき…5月13日(金)～6月24日(金)の毎週金曜日、午前10時～正午▼ところ…太陽が丘陸上競技場（雨天の場合は同センター）▼内容…健康体操、ストレッチ体操、バレーボール、体力テストなど▼参加料…三千二百円。

両教室とも申し込みは、はがきに住所、氏名、年齢、教室種目を書いて、太陽が丘管理事務所（611広野町八軒屋谷1）へ。（市民体育課）

◇親子卓球教室

▼とき…5月21日(土)～7月9日(土)の毎週土曜日、8日間、午後3時～5時▼ところ…西小倉小学校体育館▼対象・定員…親と子（小学生）の15組。

申し込みは市民体育課へ。参加は無料です。参加者は、上靴を持参してください。（市民体育課）

◇スポーツひろば

（バドミントン）5月15日(日)、午前10時～正午。大開小学校体育館。

（体力テスト）5月22日(日)、午前10時～正午。岡屋小学校。

いずれも直接会場へ、上靴をもってお越しください。（市民体育課）

市民茶摘みの集いと製茶工場の見学会

宇治といえば「お茶」といわれるほど、特産宇治茶は宇治の代名詞となっています。その新茶の茶摘みがいま始まっています。

市では、市民のみなさんにお茶に親しんでいただこうと「市民茶摘みの集いと製茶工場の見学会」を開きます。

当日は、茶摘みを楽しんでいただくとともに、新茶を味わっていただき、その後希望される人には、摘んだお茶を近くの工場で製造する工程を見学していただきます。

参加される人は、直接茶摘み会場へお越しください。

▼とき…5月22日(日)、午前10時～正午（雨天中止）▼ところ…茶摘みは杉本良吉さん所有の茶園（木幡東中22、工場見学は㈱松北園茶店の製茶工場。（農林茶業課）

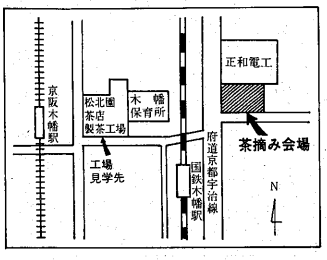

家族連れでにぎわった茶摘みの集い（一昨年）

第5回 宇治新茶まつり

お茶摘みと白川めぐり

5月14日(土)・15日(日)

お茶摘みと新茶の製造工程の見学、そして白川の里の散策を楽しむバスツアーが催されます。お気軽にご参加ください。予約制となっていますので、宇治市観光センターへお問い合わせください。

▼とき…5月14日(土)・15日(日)、京阪宇治駅前から午前10時～午後2時の間に随時発車。所要時間は2時間半～3時間。

▼コース…京阪宇治駅－白川茶園－白川製茶場（茶の製造工程見学）－白川散策（白山神社、地蔵院、金色院跡、もみじ谷）▼参加費…おとな千円、こども八百円（バス代、茶席料、揮毫料、お土産新茶50g付）▼問い合わせ先…宇治市観光センター（☎②3334）へ。（商工観光課）

社会福祉協議会の会員を募集します

社会福祉協議会は、ただいま今年度の会員募集を行っています。

今日、都市化の急速な進行と地域社会の激動は、家庭や地域社会の福祉機能を弱めています。こうした社会福祉課題の広がりの中で、住民が主人公である民間福祉活動は、温かい地域社会づくりの原動力となっています。

社会福祉協議会は、住民の自主的な福祉活動を援助することを使命としている民間組織です。

町内会を通じて会員を募集させていただきますので、ぜひご入会をお願いいたします。

宇治市社会福祉協議会（☎②5630）