

報告第14号

令和3年度公益財団法人宇治市公園公社事業並びに決算の報告について

地方自治法第243条の3第2項の規定に基づき、令和3年度公益財団法人宇治市公園公社事業並びに決算について、別紙のとおり報告する。

令和4年9月21日提出

宇治市長 松村 淳子

4公宇公第160号
令和4年6月7日

宇治市長 松村 淳子 様

公益財団法人宇治市公園公社

理事長 吉田



公益財団法人宇治市公園公社令和3年度事業報告及び収支決算の
報告について

上記のことについて、公益財団法人宇治市公園公社の理事会及び評議員会にお
いて別紙のとおり、承認されましたので報告します。

議案第 1 号

公益財団法人宇治市公園公社令和 3 年度事業報告及び収支決算の承認を求めるについて

定款第 15 条第 1 項第 4 号の規定に基づき、公益財団法人宇治市公園公社令和 3 年度事業報告及び収支決算を別紙のとおりとし、承認を求める。

令和 4 年 5 月 31 日提出・可決

公益財団法人宇治市公園公社

理事長 吉田 博宣

令和3年度
事業報告及び収支決算書

公益財団法人 宇治市公園公社

公益財団法人宇治市公園公社

令和3年度事業報告書

1. 組織

(1) 理事

令和4年3月31日現在

役職名	氏名	当初就任年月日	備考
理事長	吉田 博宣	平成 20 年 4 月 22 日	令和3年7月2日 理事長(代表理事・再任)就任
副理事長	山田 敏信	令和 3 年 7 月 2 日	令和3年7月2日 副理事長(代表理事・新任)就任
常務理事	安田 修治	令和元年 5 月 30 日	令和3年7月2日常務理事就任
理事	梅垣 誠	平成 27 年 5 月 25 日	令和3年7月2日再任
理事	下村 孝	平成 18 年 12 月 5 日	令和3年7月2日再任
理事	川井 千枝	平成 20 年 4 月 22 日	令和3年7月2日再任
理事	切明 友子	平成 20 年 4 月 22 日	令和3年7月2日再任
理事	久下 伸	令和 2 年 6 月 30 日	令和3年7月2日再任
理事	多田 重光	平成 25 年 5 月 23 日	令和3年7月2日再任
理事	遠藤 忠汪	平成 27 年 5 月 25 日	令和3年7月2日再任
理事	藤林 弘	平成 29 年 5 月 26 日	令和3年7月2日再任
監事	徳田 明子	平成 20 年 4 月 22 日	令和3年7月2日再任
監事	坪倉 貢	平成 21 年 5 月 29 日	令和3年7月2日再任

(2) 評議員

令和4年3月31日現在

役職名	氏名	当初就任年月日	備考
評議員	川口 龍雄	令和 3 年 7 月 2 日	令和 3 年 7 月 2 日新任
評議員	岸本 文子	平成 30 年 5 月 28 日	平成30年5月28日新任
評議員	平田 研一	平成 30 年 5 月 28 日	平成30年5月28日新任
評議員	山本 晃一郎	平成 20 年 7 月 28 日	平成30年5月28日再任
評議員	松谷 茂	平成 25 年 5 月 23 日	平成30年5月28日再任
評議員	長谷川 理生也	令和元年 5 月 30 日	令和元年5月30日新任
評議員	迫 きよみ	平成 25 年 5 月 23 日	平成30年5月28日再任
評議員	山本 敏広	令和 3 年 3 月 30 日	令和3年3月30日新任
評議員	鳥居 里美	平成 26 年 5 月 26 日	平成30年5月28日再任
評議員	深津 充子	平成 26 年 5 月 26 日	平成30年5月28日再任

(3)事務局

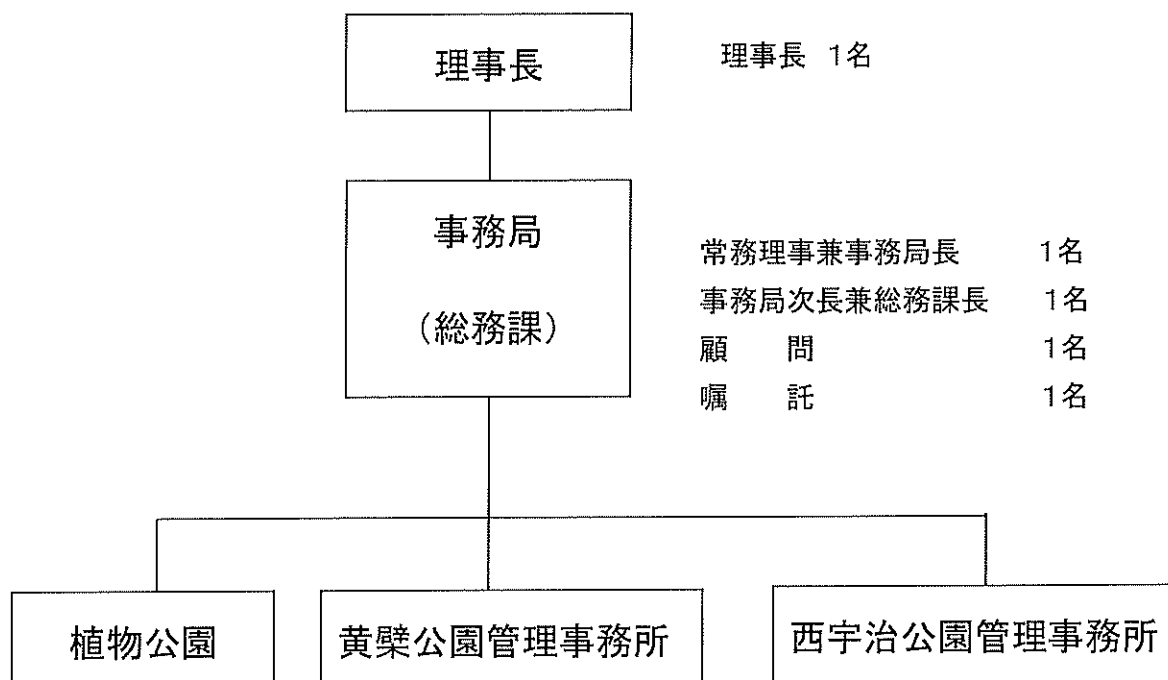

理事長 1名

常務理事兼事務局長 1名
 事務局次長兼総務課長 1名
 顧問 1名
 嘱託 1名

園長 1名
 主幹兼
 施設管理係長 1名
 植物管理緑化
 推進係長 1名
 技師 3名
 嘱託(技師) 2名
 嘱託(事務) 2名

所長 1名
 所長補佐 1名
 嘱託 5名

所長 1名
 嘱託 5名

2. 理事会開催状況

開催月・日	場 所	審議・報告事項
令和3年6月9日 (第1回)	宇 治 市 職 員 会 館 大 会 議 室	1) 令和2年度指定管理をする各管理施設の利用状況について(報告) 2) 令和2年度宇治市都市緑化基金事業の実施状況について(報告) 3) 宇治市出資法人自己評価報告書について(報告) 4) 公益財団法人宇治市公園公社嘱託取扱規程及び公益財団法人宇治市公園公社夜間嘱託取扱細則の一部を改正するについて(報告) 5) 公益財団法人宇治市公園公社令和2年度事業報告及び収支決算について(議案) 6) 公益財団法人宇治市公園公社令和3年度第1回評議員会の開催について(議案)
令和3年7月2日 (第2回)	宇治市役所 8 階 大 会 議 室	1) 理事監事への委嘱状の交付 2) 代表理事(理事長、副理事長)、常務理事の選任について
令和4年3月14日 (第3回)	宇 治 市 植 物 公 園 研 修 室	1) 公益財団法人宇治市公園公社資金運用管理規程第3条第1項第2号に基づく資金の運用管理状況の報告について(報告) 2) 公益財団法人宇治市公園公社令和4年度事業計画及び予算について(議案) 3) 公益財団法人宇治市公園公社令和3年度第2回評議員会の開催について(議案)

3. 評議員会開催状況

開催月・日	場 所	審議・報告事項
令和3年7月2日 (第1回)	宇治市役所 8 階 大会議室	1) 令和2年度指定管理をする各管理施設の利用状況について(報告) 2) 令和2年度宇治市都市緑化基金事業の実施状況について(報告) 3) 宇治市出資法人自己評価報告書について(報告) 4) 公益財団法人宇治市公園公社嘱託取扱規程及び公益財団法人宇治市公園公社夜間嘱託取扱細則の一部を改正するについて(報告) 5) 公益財団法人宇治市公園公社令和2年度事業報告及び収支決算について(議案) 6) 公益財団法人宇治市公園公社の評議員の選任を求めるについて(議案) 7) 公益財団法人宇治市公園公社の理事の選任を求めるについて(議案) 8) 公益財団法人宇治市公園公社の監事の選任を求めるについて(議案)
令和4年3月29日 (第2回)	宇 治 市 植 物 公 園 研 修 室	1) 公益財団法人宇治市公園公社資金運用管理規程第3条第1項第2号に基づく資金の運用管理状況の報告について(報告) 2) 公益財団法人宇治市公園公社令和4年度事業計画及び予算について(議案)

4. 事業の実施状況

(1) 緑化事業

(ア) 都市緑化基金事業

都市緑化基金から生じる運用利息(果実)で次の事業を実施した。

① 緑化助成事業

○ 生垣緑化 1件 (R2:1件)

○ 庭先緑化 1件 (R2:2件)

○ 壁面緑化 0件 (R2:0件)

○ 駐車場緑化 0件 (R2:0件)

○ 記念植樹事業

「個人」 258件 (R2:290件)

・出産記念 11件 ・結婚記念 98件

・入園、入学記念 53件 ・長寿のお祝い 79件

・住居の新築等 17件

「団体」 0件 (R2:2件)

② プランター貸出事業

○ 新規貸出 2件 (R2:0件)

○ 継続 12件 (R2:12件)

③ 緑のカーテン・緑の棚コンテスト事業

○ 新型コロナウイルス感染拡大により中止

④ 宇治みどりの学校

10月10日 種苗交換会とミニ講習会 参加者20名

11月14日 講演会「宇治茶の歴史と文化」

講師 杉本 宏 氏 参加者 36名

11月23日 観察会「樹木を知ろう①カエデの仲間」

講師 三浦 豊 氏 参加者 11名

11月27日 観察会「樹木を知ろう②どんぐりの仲間」

講師 三浦 豊 氏 参加者 27名

令和4年3月20日 講演会「日本人と桜」

講師 横井邦彦 氏 参加者 29名

(イ) 緑の啓発事業

○市民への緑化啓発を目的とした宇治市、京都府公園公社との連携事業「緑のウォークラリー」は、新型コロナウイルス感染拡大により中止となった。

○記念植樹事業の申請者を対象に講習会「樹木の育て方」を3公園で春、秋2回の計6回開催した。参加者 63名

○宇治市緑化ボランティア「みどりの会」の協力を得て、宇治市植物公園緑の館テラスに常設の家庭園芸見本コーナーを設け、継続して展示を行った。

○緑化募金箱「みどりの貯金箱」を協力頂ける店舗のレジ前などに継続して設置を行い、募金額の増額を図った。募金額 24,031円

(2) 宇治市植物公園事業

- (ア) 展示会 年間開催 16回(新型コロナウイルス感染拡大による中止7回)
延べ145日間
(サボテン・多肉植物展、巨椋池の蓮展、山野草展、おもと銘品展、菊花展、ひょうたん展、春蘭展など)
- (イ) 講習会 年間開催 24回(新型コロナウイルス感染拡大による中止9回)
参加者数 延べ726名
(親子で草木染め、野菜の育て方(6回)、蓮の育て方、サボテン・多肉植物のお話と寄せ植え作り、クリスマス飾り、お正月飾りなど)
- (ウ) 特別イベント 年間開催 11回(新型コロナウイルス感染拡大による中止7回)
(観蓮会、学べる植物公園、ハロウィンパーティ、紅葉フェスタ、ウインター・ガーデン2021、温室フラワーツアー、枝垂れ桜夜間無料公開など)
- (エ) 緑の相談業務 年間445名(R2:591名) 630件(R2:792件)
みどりの相談所だより:4回刊行
- (オ) 学校関係実習受入れ 年間23回(R2:14回) 延べ35日間(R2:13日間)
延べ1,735名(862名)
- (カ) 臨時講習会 年間6回(R2:8回) 参加者数 延べ79名(R2:194名)
(寄せ植え作り、宇治の自然、ハーブのある暮らし)
- (キ) 技師による園内案内 40回
- (ク) フィールド植物管理業務 随時
(花壇、樹木、ハーブ園、バラ園、水生植物、地被植物、フラワーブリッジなど)
- (ケ) 温室植物管理業務(管理温室含む) 随時
- (コ) タペストリー管理業務 絵柄の入替え 2回(R2:2回)
「干支・うし」→「お祝いに来たよ!おうじちやま」→「干支・とら」
○プランターへの花苗植付けボランティア募集
(新型コロナウイルス感染拡大による中止1回) 110名参加
- (サ) 絶滅危惧植物の保存、啓発 国: 65種、府: 82種
- (シ) 宇治地域の植物の保存、収集 巨椋池蓮 85種
- (ス) 気象・生物季節の観測 随時
- (セ) 小学校等への出前講座 4回(R2:4回)
- (ソ) 施設管理 Wi-Fi環境の整備、園路、ハーブ有用植物園の一部改修など
- (タ) 緑化ボランティアとの協働 ハーブ園、バラ園、駐車場花壇の管理
- (チ) メディアへの情報提供及び取材対応 169件(R2:160件)
(新聞各社、情報誌、KBS、KCN等テレビ、KBS等ラジオ、インターネット情報など)
- (ツ) 広報宣伝(ポスター、チラシの配架) 各イベント、展示会、講習会
- (テ) ホームページの更新 随時
- (ト) 来園者アンケート 6月下旬から1ヶ月間重点実施
- (ナ) その他
- ① 令和3年度に継続実施したもの
- 「おさんぽ*りぼん」(NPO 法人子育てを楽しむ会との連携)
 - 市民・事業者参画協働事業(タペストリーの絵柄更新)
 - 植物公園カレンダーの作成、配布
 - 関西文化の日への参加(無料開園) 11月、1月

- 軽トラマルシェの開催(地元野菜の直販)
- 立命館宇治高等学校連携事業「宇治市植物公園活性化プロジェクト授業」
- 植物公園サポーターボランティアの募集・登録、活動 30名登録

② 令和3年度に新たに実施したもの

- タペストリー絵柄更新寄付金による絵柄の更新 「干支・うし」→「お祝いに来たよ!おうじちやま」
- 宇治市いけばな協会による「市民いけばな展」の開催
- ナチュラルマルシェの開催
- ホップ・ステップ・ウォークの開催
- 認知症対応型カフェ「れもんカフェ」の開催
- 太陽が丘への植物公園誘導板の設置

(3) 公園公社事務局

- 財務等の情報公開
- ホームページの更新、PC セキュリティ対策
- 緑化基金の運用管理
- 喫茶「無憂樹」の継続(フォーライフカフェ)
 - ・認知症対応型カフェ「れもんカフェ」会場
- 職員の資格取得、更新、研修会の実施
 - ・公園管理運営士 資格取得
 - ・プール衛生管理者 資格取得
 - ・認知症研修会(認知症あんしんサポーター養成講座)
- 宇治市植物公園、宇治市運動公園等指定管理者(令和4年度～令和8年度)の公募に応募
 - ・宇治市指定管理者指定通知(宇治市植物公園、宇治市運動公園、宇治市巨椋ふれあい運動ひろば)令和4年1月12日
 - ・宇治市植物公園、宇治市運動公園、宇治市巨椋ふれあい運動ひろば指定管理業務に関する基本協定書の締結 令和4年1月31日

(3)スポーツ・レクリエーション事業

(ア)公園公社自主事業

種目	実施時期	参加者数(人)
エンジョイ・ピンポン (西宇治)	4月～翌3月(5・6・9月休み) (金曜日)午後3時間<年間31回>	延1,552
ラク楽ストレッチDEラク楽筋トレ (西宇治)	4月～翌3月(5・6・9月休み) (木曜日)午後1時間30分<年間28回>	延653
バドミントン教室 (西宇治)	4月～翌3月 (水曜日)午前2時間<年間26回>	延283
ファミリーバドミントン交流会 (西宇治)	12月12日(日) 午前9時～午後5時<年1回>	中止
ポールストレッチと 体幹バランスストレッチ (西宇治)	8月～翌3月 (月曜日)午後1時間<年間33回> (水曜日)午後1時間<年間31回>	月 延141 水 延136
女性の為の体幹・バランス トレーニング (西宇治)	8月～翌3月 (月曜日)午後1時間<年33回> A(水曜日)午前1時間<年32回> B(水曜日)午後1時間<年31回> A(金曜日)午前1時間<年30回> B(金曜日)午前1時間<年30回>	月 延232 A水 延217 B水 延144 A金 延144 B金 延 94
ハワイアンフラ (西宇治)	7月～翌3月 (月曜日)午前1時間<年33回> (木曜日)午前1時間<年31回>	月 延193 木 延200
楽しい初めてのエアロビクス(シェイ プアップエクササイズに名称変更) (西宇治)	7月～翌3月 (木曜日)夜間1時間<年32回>	延178
キックとパンチで 目指せサイズダウン (西宇治)	7月～翌3月 (月曜日)夜間1時間<年31回>	延177
ヨーガ (西宇治)	7月～翌3月 A(水曜日)午前1時間<年32回> B(水曜日)午前1時間<年31回> (金曜日)午後1時間<年32回>	A水 延255 B水 延129 金 延 88
ピラティス (西宇治)	7月～翌3月 (月曜日)午後1時間<年33回> (金曜日)午後1時間<年32回>	月 延234 金 延217

芝生でYOGA (黄檗)	11月7日(日)午前1時間半	13
野球場で新春YOGA (黄檗)	1月15日(土)午後1時間半	15
リラックス・ヨガ (黄檗)	4月～翌3月 A(火曜日)午後1時間<年30回> B(火曜日)午後1時間<年30回> C(木曜日)午前1時間<年28回> D(火曜日)午前1時間<年30回>	A 延235 B 延268 C 延284 D 延289
ストレッチ & エクササイズ (黄檗)	4月～翌3月 A(木曜日)午前1時間<年28回> B(木曜日)午後1時間<年29回>	A 延205 B 延165
アンチエイジングエクササイズ (黄檗)	4月～翌3月 (金曜日)午前1時間<年33回>	延176
計		延6,917

(イ)宇治市(文化スポーツ課)との共催事業

種目	実施時期	実施場所	参加人数(人)
宇治市障害者スポーツ大会	6月19日	西宇治体育館	中止
第22回 市民ファミリーバドミントン大会	3月13日	西宇治体育館	52
ニュースポーツひろば	(計 9 回)	黄檗体育館	延 152
	(計 12 回)	西宇治体育館	延205
計	延 22 日		延409

令和3年度有料公園施設及び有料公園の利用及び収入状況

施設名		令和3年度①			令和2年度②			増減(①-②)		
		利用数 (人数・台)	単位	利用料(円)	利用数 (人数・台)	単位	利用料(円)	利用数 (人数・台)	単位	利用料(円)
黄 檜 育 館	多目的アリーナ	21,071	人	4,809,430	13,238	人	2,881,080	7,833	人	1,928,350
	コミュニティアリーナ	12,945	人	2,681,680	15,956	人	3,260,870	△ 3,011	人	△ 579,190
	トレーニング室定期利用	7,400	人	1,858,190	4,919	人	1,278,700	2,481	人	579,490
	トレーニング室1回利用	2,570	人	1,058,250	3,181	人	1,172,860	△ 611	人	△ 114,610
	その他	4,962	人	529,580	5,064	人	31,020	△ 102	人	498,560
	計	48,948	人	10,937,130	42,358	人	8,624,530	6,590	人	2,312,600
黄 檜 公 園 野 球 場		12,684	人	1,964,630	3,134	人	894,460	9,550	人	1,070,170
テ ニ ス ト	黄 檜 (人 工 芝)	17,677	人	5,455,740	18,800	人	6,495,160	△ 1,123	人	△ 1,039,420
	黄 檜 (全 天 候)	6,138	人	1,752,740	8,022	人	2,265,230	△ 1,884	人	△ 512,490
	東 山 (ク レ ー)	12,700	人	1,642,900	15,501	人	2,008,300	△ 2,801	人	△ 365,400
	東 山 (人 工 芝)	13,983	人	4,255,500	16,487	人	4,876,650	△ 2,504	人	△ 621,150
	計	50,498	人	13,106,880	58,810	人	15,645,340	△ 8,312	人	△ 2,538,460
黄 檜 弓 道 場		5,344	人	1,159,230	7,179	人	1,469,570	△ 1,835	人	△ 310,340
黄 檜 ふ れ あ い 公 園 運 動 場		15,136	人	658,080	17,257	人	693,540	△ 2,121	人	△ 35,460
黄 檜 プ ー ル		0	人	0	0	人	0	0	人	0
黄 檜 公 園 計		132,610	人	27,825,950	128,738	人	27,327,440	3,872	人	498,510
西 宇 治 育 館	多目的アリーナ	24,437	人	6,014,220	24,257	人	6,051,570	180	人	△ 37,350
	コミュニティアリーナ	9,589	人	2,776,860	10,363	人	2,721,470	△ 774	人	55,390
	トレーニング室定期利用	13,000	人	2,564,510	11,112	人	2,331,960	1,888	人	232,550
	トレーニング室1回利用	3,123	人	1,310,250	4,414	人	1,800,950	△ 1,291	人	△ 490,700
	その他	5,440	人	407,690	4,846	人	556,060	594	人	△ 148,370
	計	55,589	人	13,073,530	54,992	人	13,462,010	597	人	△ 388,480
テ ニ ス ト	西 宇 治 (人 工 芝)	14,405	人	4,597,980	19,351	人	5,521,080	△ 4,946	人	△ 923,100
西 宇 治 プ ー ル		0	人	0	0	人	0	0	人	0
西 宇 治 多 目 的 運 動 広 場		31,757	人	1,688,360	33,923	人	1,809,160	△ 2,166	人	△ 120,800
西 宇 治 多 目 的 コ ー ト 照 明 施 設		781	人	131,720	981	人	163,540	△ 200	人	△ 31,820
西 宇 治 公 園 計		102,532	人	19,491,590	109,247	人	20,955,790	△ 6,715	人	△ 1,464,200
有 料 公 園 施 設 合 計 (黄 檜 公 園 ・ 西 宇 治 公 園)		235,142	人	47,317,540	237,985	人	48,283,230	△ 2,843	人	△ 965,690
有 料 公 園 (宇 治 市 植 物 公 園)	入 園 者	86,134	人	10,832,000	86,210	人	10,676,830	△ 76	人	155,170
	駐 車 台 数	11,648	台	4,671,300	12,314	台	4,933,300	△ 666	台	△ 262,000
	施 設 使 用 料			76,145			106,685			△ 30,540
	レ ス ト ラ ン 施 設 使 用 料			5,792,586			6,043,009			△ 250,423
	合 計			21,372,031			21,759,824			△ 387,793
有 料 公 園 施 設 ・ 有 料 公 園 合 計		321,276	人	68,689,571	324,195	人	70,043,054	△ 2,919	人	△ 1,353,483

宇治市巨椋ふれあい運動ひろば利用及び収支状況

施設名	令和3年度①			令和2年度②			増減(①-②)		
	利用人数 (人)	利用時間 (時間)	利用料(円)	利用人数 (人)	利用時間 (時間)	利用料(円)	利用人数 (人)	利用時間 (時間)	利用料(円)
多目的ひろば(全面)	8,985	635	486,400	10,128	763	472,000	△ 1,143	△ 128	14,400
多目的広場(半面)	9,241	547	341,200	10,910	632	386,400	△ 1,669	△ 85	△ 45,200
合計	18,226	1,182	827,600	21,038	1,395	858,400	△ 2,812	△ 213	△ 30,800

目 次

1. 貸借対照表
2. 貸借対照表内訳表
3. 正味財産増減計算書
4. 正味財産増減計算書内訳表
5. 財務諸表に対する注記
 - ・附属明細書
6. 財産目録
7. 監査報告書

貸借対照表

令和 4年 3月 31日 現在

(単位：円)

科 目	当 年 度	前 年 度	増 減
I 資産の部			
1. 流動資産			
現金預金	15,893,880	23,355,992	△ 7,462,112
未収金	0	884,620	△ 884,620
たな卸資産	206,651	72,776	133,875
貯蔵品	61,515	120,671	△ 59,156
流動資産合計	16,162,046	24,434,059	△ 8,272,013
2. 固定資産			
(1)基本財産			
債券・預金(基)	30,341,343	30,575,343	△ 234,000
基本財産合計	30,341,343	30,575,343	△ 234,000
(2)特定資産			
退職給付引当資産	35,450,877	31,751,560	3,699,317
都市緑化基金積立金	139,901,393	144,473,585	△ 4,572,192
バスリ-絵柄更新資金	984,784	1,722,995	△ 738,211
特定資産合計	176,337,054	177,948,140	△ 1,611,086
(3)その他固定資産			
建物	695,214	776,520	△ 81,306
車両運搬具	3,254,806	385,094	2,869,712
什器備品	5,554,360	3,852,063	1,702,297
機械及び装置	1,004,248	1,041,504	△ 37,256
リサイクル料	26,890	9,690	17,200
その他固定資産合計	10,535,518	6,064,871	4,470,647
固定資産合計	217,213,915	214,588,354	2,625,561
資産合計	233,375,961	239,022,413	△ 5,646,452
II 負債の部			
1. 流動負債			
未払金	9,282,496	17,369,081	△ 8,086,585
未払法人税等	80,000	80,000	0
未払消費税等	631,400	594,500	36,900
前受金	2,047,640	0	2,047,640
預り金	1,793,056	1,685,702	107,354
入園料等預り金	4,340,510	6,045,815	△ 1,705,305
賞与引当金	6,069,780	6,211,788	△ 142,008
流動負債合計	24,244,882	31,986,886	△ 7,742,004
2. 固定負債			
退職給付引当金	35,295,055	35,212,414	82,641
固定負債合計	35,295,055	35,212,414	82,641
負債合計	59,539,937	67,199,300	△ 7,659,363
III 正味財産の部			
1. 指定正味財産			
寄付金	163,236,622	166,468,362	△ 3,231,740
指定正味財産合計	163,236,622	166,468,362	△ 3,231,740
(うち基本財産への充当額)	(30,341,343)	(30,575,343)	(△ 234,000)
(うち特定資産への充当額)	(132,895,279)	(135,893,019)	(△ 2,997,740)
2. 一般正味財産	10,599,402	5,354,751	5,244,651
(うち特定資産への充当額)	(7,990,898)	(10,303,561)	(△ 2,312,663)
正味財産合計	173,836,024	171,823,113	2,012,911
負債及び正味財産合計	233,375,961	239,022,413	△ 5,646,452

貸借対照表内訳表
令和 4年 3月 31日 現在

(単位：円)

科 目	調整事業	公益目的事業会計	収益事業等会計	法人会計	内部取引等消去	合計
I 資産の部						
1. 流動資産						
現金預金	0	9,315,247	6,578,633	0	0	15,893,880
たな卸資産	0	0	206,651	0	0	206,651
貯蔵品	0	61,029	0	486	0	61,515
流動資産合計	0	9,376,276	6,785,284	486	0	16,162,046
2. 固定資産						
(1) 基本財産						
債券・預金(基)	0	30,341,343	0	0	0	30,341,343
基本財産合計	0	30,341,343	0	0	0	30,341,343
(2) 特定資産						
退職給付引当資産	0	35,450,877	0	0	0	35,450,877
都市緑化基金積立金	0	139,901,393	0	0	0	139,901,393
カペストリ-絵柄更新資金	0	984,784	0	0	0	984,784
特定資産合計	0	176,337,054	0	0	0	176,337,054
(3) その他固定資産						
建物	0	311,035	384,179	0	0	695,214
車両運搬具	0	2,568,707	686,099	0	0	3,254,806
什器備品	0	2,404,057	3,150,303	0	0	5,554,360
機械及び装置	0	528,009	476,239	0	0	1,004,248
リサイクル料	0	9,170	8,030	9,690	0	26,890
その他固定資産合計	0	5,820,978	4,704,850	9,690	0	10,535,518
固定資産合計	0	212,499,375	4,704,850	9,690	0	217,213,915
資産合計	0	221,875,651	11,490,134	10,176	0	233,375,961
II 負債の部						
1. 流動負債						
未払金	0	9,282,496	0	0	0	9,282,496
未払法人税等	0	0	80,000	0	0	80,000
未払消費税等	0	631,400	0	0	0	631,400
前受金	0	2,047,640	0	0	0	2,047,640
預り金	0	1,793,056	0	0	0	1,793,056
入園料等預り金	0	4,340,510	0	0	0	4,340,510
賞与引当金	0	3,782,148	1,835,704	451,928	0	6,069,780
流動負債合計	0	21,877,250	1,915,704	451,928	0	24,244,882
2. 固定負債						
退職給付引当金	0	35,295,055	0	0	0	35,295,055
固定負債合計	0	35,295,055	0	0	0	35,295,055
負債合計	0	57,172,305	1,915,704	451,928	0	59,539,937
III 正味財産の部						
1. 指定正味財産						
寄付金	0	163,236,622	0	0	0	163,236,622
指定正味財産合計	0	163,236,622	0	0	0	163,236,622
(うち基本財産への充当額)	(0)	(30,341,343)	(0)	(0)	(0)	(30,341,343)
(うち特定資産への充当額)	(0)	(132,895,279)	(0)	(0)	(0)	(132,895,279)
2. 一般正味財産						
(うち特定資産への充当額)	(0)	(7,990,898)	(0)	(0)	(0)	(7,990,898)
一般正味財産合計	0	164,703,346	9,574,430	△ 441,752	0	173,836,024
正味財産合計	0	164,703,346	9,574,430	△ 441,752	0	173,836,024
負債及び正味財産合計	0	221,875,651	11,490,134	10,176	0	233,375,961

正味財産増減計算書

令和 3年 4月 1日 から令和 4年 3月 31日 まで

(単位：円)

科 目	当 年 度	前 年 度	増 減
I 一般正味財産増減の部			
1. 経常増減の部			
(1) 経常収益			
基本財産運用益			
基本財産受取利息	231,002	231,002	0
特定資産運用益			
特定資産受取利息	388,280	219,834	168,446
事業収益			
有料公園施設等指定管理料	174,673,000	170,841,000	3,832,000
公園事業受託料収入	26,902,000	26,644,354	257,646
巨椋ふれあい運動ひろば収入	1,277,000	1,308,000	△ 31,000
自主事業収入	12,188,132	10,309,826	1,878,306
緑化事業収益	41,000	21,500	19,500
事業収益計	215,081,132	209,124,680	5,956,452
受取補助金等			
受取地方公共団体補助金	117,641,186	115,179,620	2,461,566
受取持続化給付金	0	2,000,000	△ 2,000,000
受取補助金等計	117,641,186	117,179,620	461,566
受取寄付金			
ポスター制度寄付金	331,000	2,760,000	△ 2,429,000
募金収益	24,031	11,232	12,799
受取寄付金計	355,031	2,771,232	△ 2,416,201
雑収益			
雑収益	4,102	4,102	0
経常収益計	333,700,733	329,530,470	4,170,263
(2) 経常費用			
事業費			
期首たな卸高	72,776	172,485	△ 99,709
期末たな卸高	△ 206,651	△ 72,776	△ 133,875
給料手当	84,848,715	80,919,925	3,928,790
臨時雇賃金	10,822,699	10,697,761	124,838
報償費	4,411,000	3,888,420	522,580
報酬費	1,335,543	1,387,400	△ 51,857
退職給付費用	3,742,692	5,747,000	△ 2,004,308
賞与引当金繰入	5,617,852	5,739,775	△ 121,923
福利厚生費	14,530,520	14,325,554	204,966
旅費交通費	59,900	24,764	35,136
通信運搬費	640,101	579,282	60,819
減価償却費	1,876,133	1,356,463	519,670
消耗什器備品費	2,550,355	2,413,758	136,597
消耗品費	8,900,376	8,260,496	639,880
修繕費	14,642,125	15,821,274	△ 1,179,149
印刷製本費	649,370	616,561	32,809
燃料費	2,163,901	1,738,363	425,538
光熱水料費	39,503,696	42,723,103	△ 3,219,407
使用料及び賃借料	4,707,120	4,589,226	117,894
保険料	462,023	442,608	19,415
租税公課	1,382,050	1,358,690	23,360
支払負担金	948,466	1,109,707	△ 161,241
支払助成金	55,000	177,086	△ 122,086
委託費	116,009,590	112,329,300	3,680,290
食糧費	95,196	24,336	70,860
手数料	845,224	718,379	126,845
広告費	424,160	519,200	△ 95,040
原材料	8,280,095	7,624,155	655,940
事業費計	329,369,927	325,232,295	4,137,632

管理費			
役員報酬	832,500	571,700	260,800
給料手当	347,913	353,792	△ 5,879
福利厚生費（一般管理費）	141,538	141,141	397
臨時雇賃金（事務局）	102,697	121,940	△ 19,243
賞与引当金繰入	451,928	472,013	△ 20,085
報償費	1,000	0	1,000
旅費交通費	0	296	△ 296
通信運搬費	5,005	4,553	452
消耗什器備品費	1,430	0	1,430
消耗品費	21,801	22,623	△ 822
燃料費	5,552	5,223	329
光熱水料費	46,700	46,700	0
使用料及び賃借料	61,729	91,999	△ 30,270
保険料	8,593	8,662	△ 69
租税公課	6,150	5,210	940
支払負担金	1,590	590	1,000
食糧費	4,385	1,648	2,737
委託費	52,800	85,800	△ 33,000
手数料	17,011	14,592	2,419
広告料	11,000	11,000	0
管理費計	2,121,322	1,959,482	161,840
経常費用計	331,491,249	327,191,777	4,299,472
評価損益等調整前当期経常増減額	2,209,484	2,338,693	△ 129,209
当期経常増減額	2,209,484	2,338,693	△ 129,209
2. 経常外増減の部			
(1) 経常外収益			
その他の経常外収益			
過年度退職給付引当金取崩額	3,115,167	0	3,115,167
経常外収益計	3,115,167	0	3,115,167
(2) 経常外費用			
経常外費用計	0	0	0
当期経常外増減額	3,115,167	0	3,115,167
税引前当期一般正味財産増減額	5,324,651	2,338,693	2,985,958
法人税、住民税及び事業税	80,000	80,000	0
当期一般正味財産増減額	5,244,651	2,258,693	2,985,958
一般正味財産期首残高	5,354,751	3,096,058	2,258,693
一般正味財産期末残高	10,599,402	5,354,751	5,244,651
II 指定正味財産増減の部			
基本財産評価損益等			
基本財産評価損益等	△ 234,000	△ 216,000	△ 18,000
特定資産評価損益等			
特定資産評価損益等	△ 2,997,740	△ 1,410,023	△ 1,587,717
当期指定正味財産増減額	△ 3,231,740	△ 1,626,023	△ 1,605,717
指定正味財産期首残高	166,468,362	168,094,385	△ 1,626,023
指定正味財産期末残高	163,236,622	166,468,362	△ 3,231,740
III 正味財産期末残高	173,836,024	171,823,113	2,012,911

財務諸表に対する注記

1. 継続組織の前提に関する注記

継続組織の前提に重要な疑義を抱かせる事象又は状況はない。

2. 重要な会計方針

(1) 有価証券の評価基準及び評価方法

投資有価証券 その他有価証券に該当し市場価格があるため、期末時価で評価している。

(2) 棚卸資産の評価基準及び評価方法

最終仕入原価法を採用している。

(3) 固定資産の減価償却の方法

減価償却の方法は定額法を採用している。

(4) 引当金の計上基準

賞与引当金 夏期賞与に備えるため、支給見込額のうち当期に帰属する額を計上している。

退職給付引当金 期末退職給与の自己都合要支給額に相当する金額を計上している。

(5) 消費税の会計処理

消費税の会計処理は税込方式によっている。

3. 基本財産及び特定資産の増減額及びその残高

基本財産及び特定資産の増減額及びその残高は、次のとおりである。

(単位：円)

科目	前期末残高	当期増加額	当期減少額	当期末残高
基本財産				
債券・預金(基)	30,575,343	2	234,002	30,341,343
小計	30,575,343	2	234,002	30,341,343
特定資産				
退職給付引当資産(特)	31,751,560	4,244,201	544,884	35,450,877
都市緑化基金積立金	144,473,585	458,496	5,030,688	139,901,393
タペストリー絵柄更新資金	1,722,995	331,009	1,069,220	984,784
小計	177,948,140	5,033,706	6,644,792	176,337,054
合計	208,523,483	5,033,708	6,878,794	206,678,397

4. 基本財産及び特定資産の財源等の内訳

基本財産及び特定資産の財源等の内訳は、次のとおりである。

(単位：円)

科目	当期末残高	(うち指定正味財産からの充当額)	(うち一般正味財産からの充当額)	(うち負債に対応する額)
基本財産				
債券・預金(基)	30,341,343	30,341,343	0	—
小計	30,341,343	30,341,343	0	—
特定資産				
退職給付引当資産(特)	35,450,877	0	0	35,450,877
都市緑化基金積立金	139,901,393	132,895,279	7,006,114	0
タペストリー絵柄更新資金	984,784	0	984,784	0
小計	176,337,054	132,895,279	7,990,898	35,450,877
合計	206,678,397	163,236,622	7,990,898	35,450,877

5. 固定資産の取得価額、減価償却累計額及び当期末残高

固定資産の取得価額、減価償却累計額及び当期末残高は、次のとおりである。

(単位：円)

科目	取得価額	減価償却累計額	当期末残高
その他の固定資産			
建物附属設備	1,854,402	1,159,188	695,214
機械及び装置	3,385,868	2,381,620	1,004,248
車両運搬具	3,982,223	727,417	3,254,806
什器備品	13,170,994	7,616,634	5,554,360
合計	22,393,487	11,884,859	10,508,628

6. 補助金等の内訳並びに交付者、当期の増減額及び残高

補助金等の内訳並びに交付者、当期の増減額及び残高は、次のとおりである。

補助金等の名称	交付者	前期末残高	当期増加額	当期減少額	当期末残高	貸借対照表の記載区分
人件費補助金	宇治市	0	117,641,186	117,641,186	0	一般正味財産
合計		0	117,641,186	117,641,186	0	

附属明細書

1. 重要な固定資産の明細

(単位：円)

区分	資産の種類	期首帳簿価額	当期増加額	当期減少額	期末帳簿価額
基本財産	債券・預金(基)	30,575,343	2	234,002	30,341,343
	基本財産計	30,575,343	2	234,002	30,341,343
特定資産	退職給付引当資産(特)	31,751,560	4,244,201	544,884	35,450,877
	都市緑化基金積立金	144,473,585	458,496	5,030,688	139,901,393
	タペストリー絵柄更新資金	1,722,995	331,009	1,069,220	984,784
	特定資産計	177,948,140	5,033,706	6,644,792	176,337,054
その他固定資産	建物附属設備	776,520	0	81,306	695,214
	車両運搬具	385,094	3,114,510	244,798	3,254,806
	什器備品	3,852,063	3,036,070	1,333,773	5,554,360
	機械及び装置	1,041,504	179,000	216,256	1,004,248
	リサイクル料	9,690	17,200	0	26,890
	その他固定資産計	6,064,871	6,346,780	1,876,133	10,535,518

2. 引当金の明細

(単位：円)

科目	期首残高	当期増加額	当期減少額		期末残高
			目的使用	その他	
賞与引当金	6,211,788	6,069,780	6,211,788	0	6,069,780
退職給付引当金	35,212,414	3,742,692	544,884	3,115,167	35,295,055

財産目録

令和 4年 3月 31日 現在

(単位：円)

貸借対照表科目		場所・物量等	使用目的等	金額
(流動資産)	現金 普通預金	京都中央信用金庫① 京都中央信用金庫① 京都中央信用金庫② 京都銀行	事務局運転資金として 自主教室運転資金として 自主教室運転資金として 自主教室運転資金として	7,129,021 2,186,226 2,845,914 1,601,560 2,131,159
	たな卸資産 貯蔵品		現預金計 植物公園在庫 はがき、切手等	15,893,880 206,651 61,515
流動資産合計				16,162,046
(固定資産)	基本財産	普通預金	京都中央信用金庫	公益目的保有財産であり、運用益を公益目的事業の財源の財源として使用している。
		投資有価証券	大阪府公債	同上
	特定資産	退職給付引当資産	普通預金 京都中央信用金庫	職員退職給付引当金見合の引当資産として管理している。共用財産として公益目的会計で管理
			定期預金 京都銀行	同上
		都市緑化基金積立金	普通預金 京都中央信用金庫	公益目的保有財産であり、公益目的事業の財源の財源として使用している。
			京都中央信用金庫 京都やましろ農業協同組合 定期預金 京都やましろ農業協同組合 京都やましろ農業協同組合 債権 国債(第171回20年) 国債(第173回20年)	同上 同上 同上 同上 同上
	その他固定資産	タペストリー絵柄更新資金	普通預金 京都中央信用金庫	公益目的保有財産であり、公益目的事業(タペストリー絵柄更新費用)の財源として使用するため保有。
		建物附属設備 車両運搬具 什器備品 機械及び装置	減価償却固定資産の明細は別紙 減価償却固定資産明細のとおり	公益目的保有財産であり、公益目的事業、収益事業、管理業務で使用している共用資産である。
		リサイクル料	自動車3台分	減価償却固定資産計 リサイクル料計 その他固定資産合計
固定資産合計				217,213,915
資産合計				233,375,961
(流動負債)	未払金	関西電力等に対する未払電力料 返還金など	3月分電力料金等 共用負債として公益目的会計で管理	9,282,496
	未払法人税等	宇治税務署等に対する未払法人 税等	確定分法人税等	80,000
	未払消費税等	宇治税務署に対する未払消費税	確定分消費税	631,400
	前受金 預り金	施設利用者からの前受金 社会保険事務所等に対する未払 社会保険料等	令和4年度施設使用料等 3月分社会保険料等	2,047,640 1,793,056
	入園料等預り金	宇治市未払施設使用料	共用負債として公益目的会計で管理 預り施設使用料	4,340,510
	賞与引当金	夏期賞与分	公益目的事業、収益目的事業及 び管理目的の業務に従事する職 員の夏期賞与分の引当金	6,069,780 (公3,782,148取1,835,704 法451,928)
流動負債合計				24,244,882
(固定負債)	退職給付引当金		公益目的事業、収益目的事業及 び管理目的の業務に従事する職 員の退職給付金の引当金	35,295,055
固定負債合計				35,295,055
負債合計				59,539,937
正味財産				173,836,024

令和4年5月9日

監査報告書

公益財団法人 宇治市公園公社
理事長 吉田博宣 様

公益財団法人 宇治市公園公社

監事 徳田 明子

監事 坪倉 貢

令和3年4月1日から令和4年3月31日までの事業年度の理事の職務執行を監査いたしました。その方法及び結果について、次の通り報告いたします。

1. 監査の方法及びその内容

各監事は、理事及び使用人等と意思疎通を図り、情報の収集及び監査の環境の整備に努めるとともに、理事会その他重要な会議に出席し、理事及び使用人等からその職務の執行状況について報告を受け、必要に応じて説明を求め、重要な決算書類等を閲覧し、業務及び財産の状況を調査いたしました。以上の方法に基づき、当該事業年度に係る事業報告について検討いたしました。

さらに、会計帳簿又はこれに関する資料の調査を行い、当該事業年度に係る計算書類（貸借対照表及び正味財産増減計算書）及びその附属明細書並びに財産目録について検討いたしました。

2. 監査意見

(1) 事業報告等の監査結果

- 一 事業報告は、法令及び定款に従い、法人の状況を正しく示しているものと認めます。
- 二 理事の職務の執行に関する不正の行為又は法令若しくは定款に違反する重大な事実は認められません。

(2) 計算書類及びその附属明細書並びに財産目録の監査結果

計算書類及びその附属明細書並びに財産目録は、法人の財産及び損益の状況を適正に示しているものと認めます。

以上