市の人口
（昭和57年2月1日現在）
世帯数　48,949世帯（前月比88世帯増）
人口　155,481人（前月比227人増）
男　77,700人
女　77,781人

宇治市政だより

2/21
昭和57年
（1982年）
第585号

発行　宇治市
編集　文書広報課
宇治市宇治琵琶33番地
電話　㉒3141(代)
●毎月1日・11日・21日発行

春の火災予防運動

2月28日～3月13日

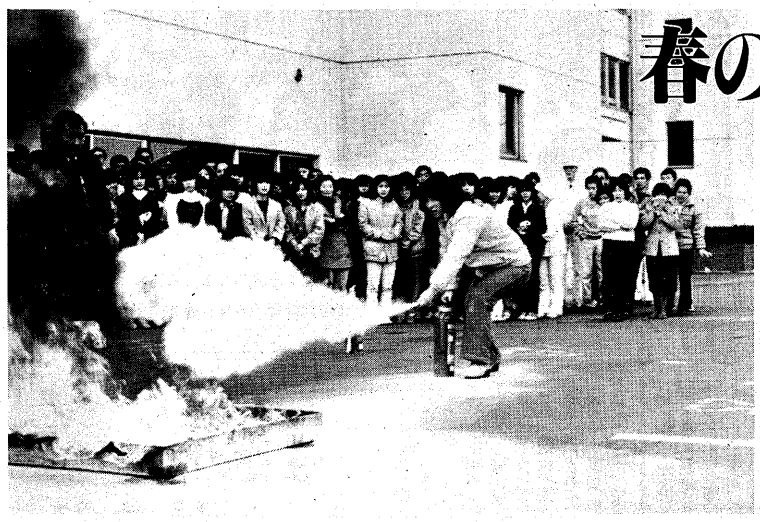

火魔に備えての消火訓練（2月16日、〈株〉関西ヤマザキで）

防火診断や指導を強化

みんなで火の元の点検を

二月二十八日から三月十三日まで二週間にわたって、春の火災予防運動が全国で繰り広げられます。二月、三月は一年の中で最も空気がカラカラに乾燥し、風も強く、思わぬ大火になることがあります。防火の備えは、だれもができることです。いのちと財産を守るため、火の元の点検につとめましょう。

ホテル・ニュージャパンの火災は大惨事となりましたが、宇治市内でも火災の発生が少なくありません。一月二十二日午後十一時四十分ごろ、大久保町の府営西大久保団地の四階部分から出火。一戸が全焼し、八世帯が避難する火災となりました。このほか、槇島町では、プレハブ小屋や工場などでも火災が発生しています。

こうした中で、二月二十八日から三月十三日まで全国一斉に"春の火災予防運動"が展開されます。この季節は、空気が非常に乾燥し火災の発生率が上がり、また焼死者も多く出たりします。

そこで、市消防本部では、火災を防ぐため、市内の家庭を訪問して防火診断を行っています。とくに、幼児や老人、からだの不自由な人など、緊急の場合に自力で避難できない人の災害を防ぐ方法なども指導しています。

さらに、この運動期間中には、身体障害者宅への防火訪問や危険物運搬車両街頭検査、防火管理者研究会、起震車による地震の体験、山火事防止の山林パトロールなどに取り組みます。

〈防火のためのチェック〉

▽幼児や老人、からだの不自由な人に一人で留守番をさせないようにしましょう。
▽たばこの吸いがらは確実に消し、寝たばこは絶対にやめましょう。
▽火遊び防止のため、子どもの目や手の届く所に、マッチ、ライターを置かないようにしましょう。
▽家庭の中、家の周囲は整理しましょう。
▽外出前、寝る前には必ずもう一度火の元の点検をしてください。

多かった建物火災

56年中の火災・救急統計

宇治市消防本部は、このほど昭和五十六年中（一月から十二月まで）の火災・救急統計をまとめました。

放火が15件も 負傷者は減少

昨年一年間に発生した火災件数は五十三件で、昨年に比べると三件の増加となっています。

火災の約七三％の三十九件が建物火災で過去五年間の最高となっており、焼損面積は五九七平方㍍です。

建物火災の種別をみると、約半数の十八件が住宅です。やはり、日常生活で火を使う機会の多い建物が、火災になっているといえそうです。

被害の面では、火災による死者は一人、負傷者は昨年より十一人減って、七人となっています。

火災原因は、今年も放火（疑い含む）が最も多く十五件ありました。つづいて、ガスコンロのかけ忘れが八件。マッチやライターでの火遊びが四件。石油ストーブと風呂の空だきが、それぞれ二件。他では、電気炊飯器や電気毛布、ルームエアコンなどの電気器具の故障などによるものもありました。

なお、月別の火災発生では二月と十二月が七件ずつで一番多く、つづいて四月、七月、八月の六件となっています。

増える交通事故 無理せず運動を

救急出動件数は二千四百七十六件で、昨年と比較して二十五件の減少。出動した内容では、急病が千百一件で一番多く、次に交通事故が六百七十七件、一般負傷が二百九十八件などとなっています。急病や一般負傷は減少傾向にあるものの、交通事故は昨年に比べて五十五件も増えました。

また、スポーツをする機会の増加ともない、運動競技による事故が増加傾向にあります。

◇

これからだんだんと暖かくなってきますが、むしろ火災が多くなる時期です。市民のみなさんも、火気に気をつけてください。また、病気やケガなどをしないように、体を大切にしてください。

なお、市では市役所向かい側に休日急病診療所を開いていますので、日曜日や祝日に病気になったときはご利用ください。

市制施行・市政だより発行30周年

「市政だより縮刷版」が完成

50部を限定販売

市では、市制施行と広報紙「宇治市政だより」発行三十周年を記念して、「宇治市政だより縮刷版」全二巻を刊行します。この縮刷版は、昭和二十六年十二月一日の創刊以来、三十年目にあたる昭和五十六年十二月一日号までを収録しています。宇治市が歩んできた歴史を知るのに、貴重な資料となるものです。

第一巻は、昭和二十六年十二月の創刊号から四十七年十一月発行の第二七九号までを収録。第二巻は、昭和四十八年一月発行の第二八〇号から五十六年十二月発行の第五七七号まで収録。なお、カラー版で発行したものは原色で収めてあります。

二月二十三日から五十部を限定販売しますので、希望の人は市役所文書広報課へお越しください。なお、郵便や電話では受け付けません。

（写真は、エンジ色の布クロスに金文字の「市政だより縮刷版」）

〈縮刷版の概要〉

▽本のかたち…A4版、全二巻、上製本、箱入り、約二千六十四頁。
▽価格…全巻一万円。

1人で悩まず相談を

新人権擁護委員に北川さん

市内には、法務大臣の委嘱を受けた人権擁護委員が十人おられます。このほど、伊勢田町の北川稔さんが新しく人権擁護委員に決まりました。

人権擁護委員の制度は、人間関係にまつわるトラブルで悩んでいる人が気軽に相談できる窓口です。

人権擁護委員は円満で豊かな人間関係を守り、築くための助言者です。そして、憲法が保障する基本的人権を擁護する重要な仕事を行っています。

人権擁護委員の主な職務は自由・人権思想に関する啓もう・宣伝をすること、民間で人権擁護運動を援助し育てること、人権侵犯事件の被害者救済のための調査・情報収集・法務大臣への報告・関係機関への勧告など適切な処理を講ずること、貧困者に訴訟援助など人権擁護の適切な救済方法を講ずること、その他人権の擁護に努力することなどです。もし、差別、名誉棄損、金銭貸借問題、家庭問題などで困っている人は、問題解決のために相談ください。無料で秘密は厳守されます。相談日は毎月第一木曜日午前十時から午後三時までで、場所は市民会館第二会議室です。

また、人権擁護委員の自宅や京都地方法務局宇治支局（☎24-1555）でも相談できます。

人権擁護委員（敬称略）

宍戸嘉夫	木幡大瀬戸	㊙8250	
井戸田侃	木幡熊小路	㊙8489	
入江甚之輔	宇治妙楽	㉑2030	
北川稔	伊勢田町毛語	㊙7260	
熊木治夫	槇島町北内	㉒0153	
前川桂子	蒐道丸山	㉑3458	
松本得一	宇治陰山	㉒2225	
向井信雄	大久保町山ノ内	㊙6488	
山口政一	小倉町西浦	㉒2444	
山花忠次郎	宇治善法	㉑2249	

第20回宇治市民音楽会

練習の成果を発表　第20回宇治市民音楽会が、14日宇治市公民館3階大会議室で開かれ、31団体約900人の出演者が合奏、合唱の部で日頃の練習の成果を発表しました。（写真は、新しく参加したチョソン音楽同好会のみなさんの合唱）

市・府民税の申告受付中

まだの人は早めに

市・府民税の申告の受付が始まっています。

この申告は、三月十五日まで市役所市民税課で受け付けています。期間中は日曜日も午後五時まで受け付けます。

なお、所得税の確定申告を税務署へ提出された人は、事業税や市・府民税の申告はいりません。また、市内各所で出張受付もしますので、ご利用ください。

〈申告の出張受付〉
▼2月24日(水)…小倉公民館、京都銀行六地蔵支店▼25日(木)…伊勢田公民分館、紫ヶ丘公民分館▼26日(金)…広野公民分館、西小倉集会所▼3月1日(月)…西大久保集会所、開公民分館▼2日(火)…六地蔵公会堂、木幡公民館▼3日(水)…東宇治消防分署、旦椋公会堂▼4日(木)…西岡屋会館、太陽神戸銀行宇治支店。受付時間は、いづれも午前10時～12時、午後1時～4時までです。ただし太陽神戸銀行は午後3時までです。（市民税課）

確定申告は宇治税務署へ

また、確定申告をしなければならない人や、医療費、住宅取得などの控除を受ける人は、宇治税務署（☎(0774)21-4144）へ申告してください。（宇治税務署）

催し

名作映画鑑賞会

公民館では、宇治映画同好会と共催で、名作映画鑑賞会を開きます。入場は無料ですのでお気軽にお越しください。

▼とき・ところ…2月27日(土)＝午後7時～8時半、木幡公民館、28日(日)＝午前10時～11時半、小倉公民館、28日(日)＝午後2時～3時半、宇治市公民館▼上映作品…「真昼の決闘」（白黒）字幕スーパー、一九五二年の作品、主演＝ゲイリー・クーパー、グレース・ケリー。（公民館）

春の料理教室

宇治労働セツルメントでは、手軽な節句料理をつくっていただこうと、春の料理教室を開きます。

▼とき…2月26日(金)、27日(土)、いずれも午後1時から▼ところ…京都府宇治労働セツルメント▼講師…料理研究家の星野美智子さん▼費用…材料費千円▼定員…いずれも36人（先着順）▼申込み…料理教室開催日を1日選び、材料費千円を添えて宇治労働セツルメントまで。（交通労政課）

第9回宇治市社会教育研究集会が、今日2月21日、宇治市公民館（市民会館）で開催されます。市民のみなさんの幅広いご参加をお願いします。

宇治市社会教育研究集会

この研究集会は、「発達段階をふまえて、青少年の生きがいを培う社会教育はどうあるべきか」を基本テーマに開かれます。

集会は、前十一時半から始まり、宇治市青少年健全育成協議会会長笠嶋敦瑞さんの「青少年の生きがいを培う社会教育の諸問題」についての講演、市青少年対策室の若山指導主事の「幼・小・中の現状報告」があります。

つづいて、「幼少期における家庭教育はどうあるべきか、「少年期における地域活動はどうあるべきか、「青年前期における社会参加をどう進めるか、「障害をもつ青少年の生きがいをどう培うか」の各分科会で研究討議が行われます。

幅広い市民のみなさんのご参加をお願いします。（社会教育課）

消費者コーナー 55

食肉加工品 確かめよう賞味期間

消費生活モニター研究 Cグループ

最近の食生活の大きな変化の一つは、なるべく手をかけないで食べられる食品の著しい伸びです。とくに、洋風食品・加工品の普及の中で、私たちCグループは食肉加工品の知識を深めるため、ハム・ソーセージをとりあげました。

◇

日本農林規格（JAS）は現在六品種二十五種類について定められ、特殊なものについてはまだ規格はありませんが、一般に市販されているハム・ソーセージの七〇％程度にマークがついています。

〈添加物と期限〉

ハム・ソーセージの味をよくするため、調味料、香辛料が原料段階で加えられます。そして肉の鮮紅色を保つため発色剤として硝酸カリウム、亜硝酸ナトリウムが加えられます。

亜硝酸ナトリウムはボツリヌス菌（食中毒の病原菌）に対する抗菌作用がある反面、魚肉・魚介類に含まれるアミン系化合物と反応して、ニトロソアミンという発ガン性物質が生じると報告されています。又、結着剤として使われるリン酸塩は肉の脂肪、たんぱく質、水分の粒子を結着させ、その上に保水性を高めるため用いられますが、反面、動物実験でリンは骨をもろくすることが報告されています。その他、着色料、合成保存料が使用されますが、最近は消費者の意向を受け、使用を控えたり使用しないものが増えています。

〈賞味期間〉

品名、原材料名、内容量、製造年月日、製造者の表示は法的に義務づけられていますが、業界では自主的に、賞味期間（製品固有のおいしさを保っている期間）を表示しています。（表①）

〈栄養価値〉

各種の食肉と豚脂からつくられるハム・ソーセージは、必須アミノ酸や脂肪酸を多量に含み、又ビタミン類、無機質を適当量含有しているので、野菜類といっしょに食べれば、きわめて栄養価の高い食品ということができます。（表②）

〈流通ルート〉

他の食料品の販売ルートと異なりほぼ百パーセントが、メーカーから直接小売店へ卸され消費者に売られるという「消費者直結型」となっています。

〈選び方・買い方〉

◎設備が整い、衛生管理の行き届いた店で買うこと。

◎一本買いの場合、包装・表示が完全か、傷や汚れがないか、押してみて弾力があるか確認すること。

◎スライス製品では、切断面が淡紅色で気孔がなく、新鮮な感じのものを選ぶ。

最後に、消費者としての風味を失わないようにすることが大切だと思います。

（表1）ハム・ソーセージの賞味期間

品種名	賞味期間（保存温度10℃以下）
ロースハム・ボンレスハム	40 ～ 50 日
ブレスハム	30 ～ 45 日
ソーセージ（気密性ケーシング）	30 ～ 45 日
通気性ケーシング詰ソーセージ	15 ～ 20 日
真空包装スライス製品	20 ～ 25 日
ベーコン	40 ～ 50 日
サラミソーセージ	90 ～120 日

（表2）ハム・ソーセージの栄養価値

	カロリー (Cal)	水分 (g)	たんぱく質 (g)	脂肪 (g)	灰分 (g)	カルシウム (mg)	リン (mg)	鉄 (mg)	ビタミン A (IU)	ビタミン B_1 (mg)	ビタミン B_2 (mg)
ベーコン	648	22.6	5.5	69.2	2.7	5	140	—	—	0.1	1.13
ロースハム	280	56.7	18.6	22.2	2.5	8	130	0.9	—	0.48	0.05
ブレスハム	165	68.8	16.1	10.7	4.4	7	210	2.6	0	0.85	0.17
ポークソーセージ	319	56.2	12.4	29.5	1.9	15	170	1.6	10	0.15	0.03
ウインナーソーセージ	288	56.8	16.7	24.0	2.5	15	140	1.9	15	0.17	0.09
サラミソーセージ	424	30.5	32.1	31.8	5.6	18	300	7.0	0	0.04	0.05
レバーペースト	239	57.4	16.3	15.4	3.0	51	290	6.5	0	0.09	0.90

募集

老人家庭奉仕員

市では、老人家庭奉仕員を募集しています。

▼対象…昭和17年4月2日から22年4月1日までに生まれた人で、老人福祉に深い理解と熱意を有する女子▼募集人数…若干名（面接選考のうえ決定）▼申込み…市販の履歴書に必要事項を記入し、最近3月以内の写真を添付して、2月27日までに福祉課老人福祉係まで。

なお、郵送による受付はしませんのでご注意ください。（福祉課）

案内

年金相談

何歳から、どんな手続きで、どんな年金がもらえるのか―市では、いろいろな質問にお答えする年金相談を開きます。

自分の年金について疑問や不安のある人、まだ国民年金に加入されていない人、加入していても保険料を納めていない人などは、ぜひお越しください。

また、今年一月から外国人の人も国民年金に加入できるようになりました。ぜひご相談ください。

年金相談日程

月日	会場	時間
2月22日	ニチイ大久保店（1階案内所前）	いずれも10:00～12:00
2月23日	西友ストアー関西宇治店	13:00～16:00
2月24日	御蔵山集会所	9:30～11:30
	東宇治消防分署（2階会議室）	13:30～16:00
2月25日	木幡公民館（京阪木幡駅西南）	13:30～16:00

◇

交通遺児激励金

市では、交通事故で親などをなくした子どもたちの健全な育成のため、交通遺児激励金を支給しています。

▼内容…小学校入学時＝五千円、中学校入学時＝一万円、中学校卒業時＝一万五千円▼申請…3月6日までに市役所交通労政課へ。

なお、また交通遺児見舞金の支給を受けていない中学生以下の人は、申請してください。（交通労政課）

◇

農業委員会委員選挙人名簿の縦覧

昭和五十七年一月一日現在で農業委員会委員選挙人名簿を調整しましたので、関係者は縦覧してください。

▼縦覧期間…2月23日(火)～3月9日(火)、午前8時半～午後5時（土・日曜日も行います）▼縦覧場所…選挙管理委員会事務局（市役所3階）。

この縦覧は、選挙人の登録漏れを予防し、正確な選挙人名簿とするために行われるものです。選挙人名簿に漏れ、または誤りがあると認められた場合、該当する選挙人は、縦覧期間内に文書で選挙管理委員会に異議を申し出る事ができます。

この期間をすぎますと、申し出があっても選挙人名簿に登録することができなくなりますのでご注意ください。（選挙管理委員会）

◇

たばこは市内で買いましょう

宇治市内でたばこを買った場合、たばこ消費税が市の収入となります。

収入額は、昭和56年度では1箱（20本入）当り約30円でこの貴重な財源は公共施設や福祉事業の推進など、市民生活を豊かにすることに役立っています。

たばこは、市内で買いましょう。（市民税課）

◇

今月は固定資産税の納期月

2月は、固定資産税・都市計画税第4期分の納期月です。お忘れなく、最寄りの金融機関か納税課でお納めください。（納税課）

訂正

二月一日発行の市政だより四面の「尿収集日程表」の中で、北山A・B・C・D団地、中央台、西山（国道川西）、神楽田（山中含む）の収集日が二月一十二日と二十三日となっていますが、二月一日と二十三日の誤りでした。訂正しておわびいたします。