宇治市政だより

11/21
昭和56年
（1981年）
第576号

発行 宇治市
編集 文書広報課
宇治市宇治琵琶33番地
電話 ㉒3141㈹
●毎月1日・11日・21日発行

市の人口
（昭和56年11月1日現在）

世帯数	48,859世帯（前月比39世帯増）
人口	155,069人（前月比136人増）
男	77,462人
女	77,607人

確かなひとつの仕事

十一月二十三日は勤労感謝の日です。市では、市内の各団体などから推せんされた大工職など、長年にわたって一つの仕事に取り組んでこられた十六人のみなさんを、勤労感謝の日に技能功労者として表彰します。今年は、新しい職種として貴金属装身具製造職や額縁製造職、竹材加工職も加えられました。

技能功労者16人を表彰

市では、長年一つの職業に就き、すぐれた技能をみがいてこられた人の功労をたたえるとともに、社会的・経済的地位や技術水準の向上をはかろうと、技能功労者の表彰をしています。この宇治市技能功労者表彰制度は、昭和四十七年にスタートして十回目で、一つの仕事に三十年以上経験ある六十歳以上の人を対象にしたものです。今回で、第一回以来一百八十七人の技能功労者が表彰されることになります。

表彰されるのは、地味な中にもその道一筋に、一歩一歩確かな足跡を残してこられた人たちで、現在も第一線で活躍されています。機械文明の中、手仕事のあたたかさや重厚さ、落ち着きが私たちの生活に本当のうるおいを与えてくれるようです。

技能功労者の表彰式は、十一月二十三日の勤労感謝の日に市民会館で行われることになっており、貴金属装身具製造の安田秀一さんに細かな手仕事を披露していただきます。

◇

今回表彰されるかたの中で最高齢の安田秀一さんは、貴金属装身具製造の手仕事をはじめて五十三年の経験を積んでこられました。

安田さんの作られるものは指輪やブローチ、ネクタイピンなど装身具で、地金（いがね）伸ばしから仕上げまで全工程を一人でできるのは京都府下で安田さんのほか数える程しかおられません。地金を伸ばすと、金属分子が細かくなって折れにくくなるとのこと。

安田さんは、一貫した作業の習得には、少なくとも十年程かかります。…もう、そんなにまでして習おうとする若い人もいませんなぁ」と後継者のいないことをつぶやかれました。でも、まだまだ若い人にも、手づくりの味を知ってもらい、細工の技術も伝えていきたいという意欲を持っておられるようでした。

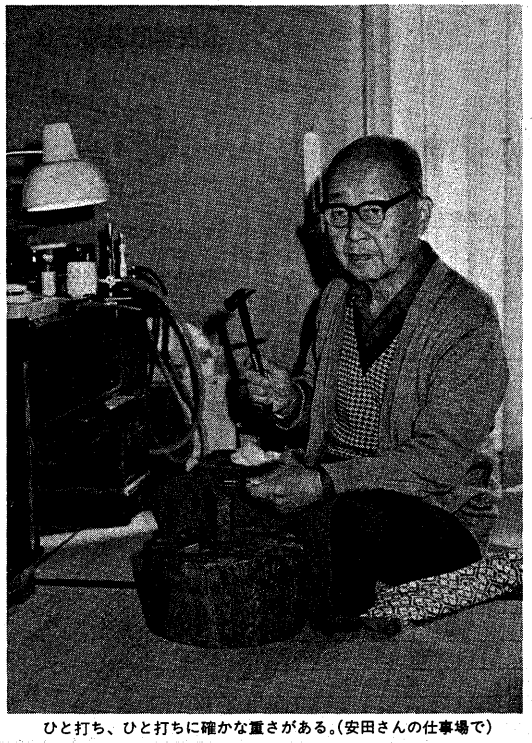
ひと打ち、ひと打ちに確かな重さがある。（安田さんの仕事場で）

表彰の功労者

◇

（貴金属装身具製造職）
安田秀一（82）＝木幡御園
（額縁製造職）
阪部幸太郎（79）＝神明宮東
（大工職）
吉田亀太郎（70）＝広野町茶屋裏
中村宗造（68）＝大久保町久保東
渡辺福蔵（67）＝五ヶ庄芝ノ
柴田清（60）＝小倉町中畑
（時計修理職）
塚本正一（67）＝小倉町南浦
（バン製造職）
中路忠一（64）＝五ヶ庄西浦
（建築技術職）
姫元正夫（62）＝槇島町園場
（造園職）
仲小路昌司（61）＝宇治平白
城島満夫（60）＝広野町寺山
（建具職）
矢部新一郎（60）＝宇治里尻
（電気工事職）
吉竹義晴（60）＝広野町大開
（竹材加工職）
竹本吉隆（60）＝六地蔵町並
（製茶職）
福井政一（60）＝宇治沙楽
（敬称略・数字は年齢）

羽戸山遺跡

弥生時代の住居跡など

弥生人の生活の様子などを聞く説明会参加者

財団法人京都府埋蔵文化財調査研究センターでは、英道羽戸山と五ヶ庄一番割にまたがる「羽戸山（はとやま）遺跡」の発掘調査を八月から実施。このほかその調査結果がまとまり、十一月七日には市民のみなさんを対象に発掘現場で現地説明会が開かれました。当日は地元の人たちだけでなく、近隣市町から来られた人もありました。

この地域は住宅・都市整備公団の団地建設予定地で、昨年京都府教育委員会が遺跡の分布調査をし、見晴しのよい丘陵上の数カ所に城跡やとりでなどの遺跡があると推定。羽戸山遺跡は、この分布調査をもとに、造成工事に先だって発掘されたものです。

高地性住居ののろし場か？

今回の調査で城跡などは見つかりませんでしたが、弥生時代の高地性住居跡が宇治市内ではじめて発見されました。標高六十八㍍から七十二㍍の独立した亞担な丘陵部分で、のろし場か、宇治川・巨椋池はんらん時の避難場所など、水住性がないものと考えられています。この住居跡（竪穴式）の土中から弥生式土器である高杯（たかつき）の破片が出土しました。

さらに、南西斜面にも一カ所住居跡が検出。住居跡の東壁にかまどが設けられ、この中から古墳時代後期と考えられる土師器（はじき）のかめが出てきました。かまどは山側につくられ、下から吹き上げる風を利用し、煙を住居外に出す工夫など、古代の宇治の人たちも自然をうまく利用していたようです。

土坑墓や祭祀場など

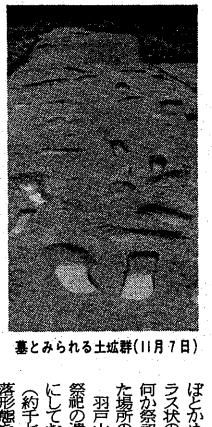
墓とみられる土坑群（11月7日）

また、住居跡の見つかったところから北側約百㍍にある丘陵では土坑（どこう）三十八基を発掘し、その一つから弥生式土器が見つかりました。これらは弥生時代の墓で、土坑墓（どこうぼ）群と考えられています。

これらの中間地点の円墳を推測させる部分は調査の結果自然地形であったが、北側斜面で五個の弥生式土器が出土しました。そのうち一個は完全長頸（ちょうけい）のつぼとかめで、出土した所がテラス状の盛り土になっており、何か祭祀的な目的でつくられた場所のようです。

羽戸山遺跡は、住居の墓域、祭祀の遺構が尾根ごとに基盤にしており、弥生時代終末期（約千七百年前）の一つの集落形態を表わしているといえます。今後、周辺地域の調査で補足されるでしょう。

◇

今回の発掘調査で出土した土器などの遺物は、ひとまず京都府埋蔵文化財調査研究センターに保管されます。

また、高地性住居跡などの遺跡は、工事にかかる前でしたら見学できますので、宇治市教育委員会社会教育課へご連絡ください。

加入していますか

自賠責保険（共済）

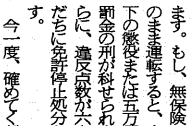

いま走っているバイクの約二〇％（全国平均）が無保険や無共済―あなたのバイクは保険・共済に加入しているでしょうか。

手軽なバイクの普及とともに、人身事故も増加しています。万一、事故を起こすと、被害者はじめ加害者も精神的・経済的な負担となります。

そこで、万一の人身事故のときに損害賠償を確保するために、自賠責保険が自動車共済に加入が義務づけられています。もし、無保険・無共済のまま運転すると、六カ月以下の懲役または五万円以下の罰金の刑が科せられます。さらに、違反点数が六点で、ただちに免許停止処分となります。

今一度、確めてください。

〝火の元を見るくせ 消すくせ 止めるくせ〟

秋の火災予防運動

寒さも一段と厳しくなってきました。今年も十一月二十六日から十二月二日まで、全国一斉に秋の火災予防運動がくり広げられます。

とくに、〝火の元を見るくせ、消すくせ、止めるくせ〟の標語のような生活習慣をつけることが安全教育の土台となります。

消防本部では、期間中、体の不自由な人たちの焼死防止、家庭における防火対策、危険物及びガスもれ火災発生防止を重点目標に掲げて運動を展開し、防火を呼びかけます。

寝る前に火の始末を

家庭や職場では次のことに注意してください。

家庭の防火対策

・台所、風呂場、居間、子ども部屋の順でチェックしましょう。とくに台所と風呂場が重点個所です。

・暖房器具の安全性の過信は禁物。石油ストーブなどの取扱いは正しく、置く場所は安全が確認を。

・家の周囲や部屋の整理・整頓を。

・家庭での防火安全管理の主役は主婦です。

職場の防火対策

・消防用設備などを点検し、いつでも使えるようにしましょう。

・消火、通報、避難の訓練と防火の知識を徹底させましょう。

・防火管理を徹底し、とくに終業時の点検を確実にしましょう。

（消防本部）

新聞を使って体操

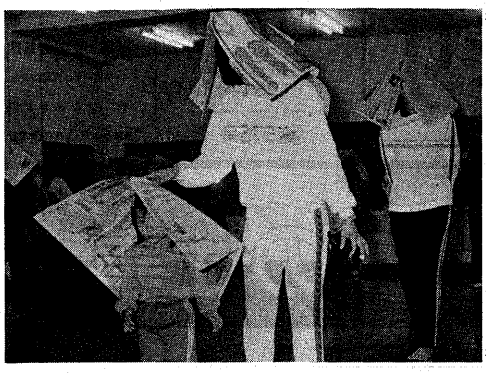

背筋を伸し、バランスを保たないと新聞は落ちてしまいます。（11月13日、木幡公民館の「母と子の体操教室」で）

公民館のお知らせ

◎宇治市公民館…宇治里尻71の9（☎㉑2804）
◎宇治市木幡公民館…木幡内畑34の7（☎㉜8290）
◎宇治市小倉公民館…小倉町寺内91（☎㉒4687）

人形劇フェスティバル

地域や職場で人形劇の活動をしている団体が集い、日頃の練習の成果を発表します。

▼とき…11月29日(日)、午後12時半～閉場、1時開演▼ところ…宇治市公民館3階大会議室▼出演団体と演題…左表のとおり。

（宇治市公民館）

人形劇フェスティバル

演題	出演団体
「おにのあかべえ」	人形劇サークル〝まつぼっくり〟
「あとかくしの雪」	おぐら子ども人形劇
「やさいのおはなし」	人形劇サークル〝とらごろう〟
「スーチェンの物語」	宇治幼稚園〝さといもの会〟
「ぐりとぐら」	宇治幼稚園〝つばみの会〟

婦人学級

◇

婦人を対象に、暮らしにかかわる問題をテーマにして婦人学級を開きます。

▼日程とテーマ…下表のとおり▼とき…いずれも午前9時半～正午▼ところ…木幡公民館▼定員…35人▼入級資格…市内在住の婦人で、続けて学習できる人▼費用…受講は無料。ただし調理実習は材料費負担▼申込み…往復はがきに住所、氏名、年齢、電話番号と「婦人学級希望」と書いて、十一月二十七日までに木幡公民館へ。応募者多数の場合は抽せんで決定▼保育…2歳児以上で定員20人。受講申込みのときに、幼児名、性別、生年月日を書いて申込みを。おやつ代として一回に五十円が必要です。

（木幡公民館）

婦人学級の日程表

	日程	テーマ	講師
1	56年 12／3	学習を進めるにあたって	木幡公民館長 竹中宏
2	10	婦人と健康管理	宇治保健所長 岩田英夫
3	18	健康を守る食生活（1）	府消費生活科学センター 永田省吾
4	24	健康を守る食生活（II）－調理実習－	日本調理師専門学校 講師 辻田継枝
5	57年 1／21	婦人と青少年教育問題（1）	京都大学教育学部
6	28	婦人と青少年教育問題（II）	助教授 上杉孝実
7	2／4	婦人のくらしと地域社会	私立宇治幼稚園 笠嶋教瑞
8	12	婦人のくらしと同和問題 映画上映「青春の炎」	宇治市教育委員会 萬守
9	18	婦人の生き方	八幡市教育委員会 大槻延子
10	25	学習のまとめ	木幡公民館長 竹中宏

運転免許証

更新・再交付が即日に

1月5日から

来年一月五日から、運転免許証の更新と再交付がコンピューター処理によって、その日に受取ることができるようになります。

〈新しい更新手続き〉

あらかじめ通知される更新申請日時に、伏見区羽束師の京都府警察自動車運転免許試験場で更新申請をし、続けて講習を受けてください。その後免許証が交付されます。

なお、免許証の住所変更届をしていない人は、更新申請の通知が届きませんので、警察署へ届出てください。

再交付も、運転免許試験場で申請してください。申請から約三時間後に交付されます。

ただし、紛失・盗難の場合は事前にもよりの警察署へ届出を。

くわしいことは宇治警察署免許係（☎21-1111）へ。

（宇治警察署）

公証人役場が開設

このほど公証人役場が、宇治市宇治下居5中谷ビル三階（☎㉑8220）に開設されました。

公証人は、法務大臣によって任命され当事者や関係人の嘱託に応じて契約や遺言などの公正証書を作成したり、保証書などの私署証書の認証などを行います。

公証証書は、国の警察の判になっても立証の証拠がいらず、金銭債務の不履行には強制執行もできるなど、〝予防司法〟といわれるものです。

くわしいことは公証人役場へお問い合わせください。

（宇治公証人役場）

催し

お正月料理教室

▼とき…12月5日(土)と6日(日)と7日(月)のいずれも午後1時から▼ところ…宇治労働セツルメント▼講師…料理研究家の星野美智子さん▼材料費…千五百円▼定員…各々40人▼申込み…宇治労働セツルメント（☎㉓2315）へ。

（宇治労働セツルメント）

◇

晴れ着の着付教室

▼とき…12月3日(木)と4日(金)のいずれも午後1時から▼ところ…宇治労働セツルメント▼講師…日本和装総合学院の斉藤豊美校さん▼受講料…無料▼定員…いずれも40人▼申込み…宇治労働セツルメント（☎㉓2315）へ。

（宇治労働セツルメント）

宇治市スポーツ少年団

初げいこ・体力テストを主催

宇治市スポーツ少年団本部

空手の初げいこ（今年一月）

今回は、宇治市スポーツ少年団本部が主催する各種の本部行事をご紹介しましょう。

◇

市民にも、少年団員にも一番親しまれている行事は、新年の初げいこ会です。

昭和四十二年宇治市スポーツ少年団が発足して以来毎年、一月の第二日曜日には、塔ノ島にすべてのクラブ員が集まり寒風の中で練習の成果を披露します。

なかでも武道クラブの少年たちは、はだを刺すように冷たい宇治川に入り、精神力を磨きます。この初げいこ会のあと全員で宇治神社に参り、一年間の安全と長量の向上を祈願します。

また、本部では、毎年体力テスト会を開いています。心身の成長発達の著しい時期の青少年を対象にスポーツ活動をすすめるうえで、体力を測定し分析することは極めて重要です。各クラブは、このテスト会で得たデータをもとに団員の成長度を知り、今後の活動の指針としています。

本部では、これらの行事の他、日本スポーツ少年団が主催する諸事業にクラブ員の多くを派遣し、他府県のクラブ員と少年たちが交流するようにしています。

青少年の健全育成に援助も

青少年の非行が社会問題として大きくクローズアップされている今日、スポーツ活動の果すべき役割はますます重要性を増してきています。

それぞれの地域で活動するスポーツクラブは、こうした状況を十分認識し、学校の先生とも連携を保ち、青少年の健全育成と地域の青少年に対する環境をよくするために活動をしています。

そこで、本部では各スポーツクラブの指導者を対象に指導者研修会を開き、指導者への援助を行うとともに、スポーツ少年団の今後の進むべき方向を模索しています。

◇　◇

今年五月から六回にわたって掲載してきましたが今回で終了します。

宇治市スポーツ少年団では一人でも多くの青少年がスポーツに親しみ、スポーツを通じて心身の健やかに成長されるよう、今後も積極的に取組んでいきます。

スポーツをしたい青少年は、地域のスポーツクラブへぜひご参加ください。

（社会教育課）

（終）