市制施行30周年記念
市の宝木 ちゃの木
昭和56年3月1日制定

宇治市政だより

10/11
昭和56年（1981年）
第572号

発行 宇治市
編集 文書広報課
宇治市宇治琵琶33番地
電話 ㉒3141(代)
●毎月1日・11日・21日発行

市民文化センター

文化活動の拠点づくりへ

市民文化会館・中央公民館 中央図書館・地区公園を併設

市では、昭和五十九年度開設をめざして、市民文化センターの建設をすすめています。この文化センターは、市民の文化・社会教育活動の充実を図るため市民文化会館、中央公民館、中央図書館そして地区公園で構成されるものです。昭和六十年の宇治市の町づくりをめざす総合計画では、「歴史かおる文化創造の都市」を将来の都市像にしており、市では、市民文化センターを「創造し参加する文化」の拠点として、いつでも気軽に利用できる施設をめざしています。そこで、今までの経過を含め、市民文化センターについてお知らせしましょう。

昭和二十六年に人口三万人余で市制を施行した宇治市は、京都、大阪の近郊住宅地として、昭和三十年代後半から急速な都市化が進み、現在では十五万人の人口を擁する都市となっています。

市ではこの人口増に伴い、学校、保育所などの建設に追われ、文化、社会教育、スポーツ、レクリエーションをはじめとする都市基盤施設の整備は立ち遅れているのが現状です。

なかでも、昭和四十年に建設された市民会館は、その後の人口増加に伴い、市による文化、芸術及び社会教育活動の拠点としては、不十分なものになってきました。

そこで、市民の文化活動やその発表の場、また芸術を鑑賞できる場となる市民文化センターの建設を計画しました。

そして、その建設用地を折居国有林とし、昭和四十七年に国へ払い下げを申請。昭和五十五年十月に売買契約を締結し、市民文化センター建設にむけて第一歩をふみだすことになりました。

建設懇談会を設置

市民代表23人で構成

市では、市民文化センターの建設を進めるにあたり今年七月、庁内に建設委員会を設置するとともに、池本市長は、広く市民の声を反映した市民文化センターを建設するため、市民文化センター建設懇談会を設置しました。

この懇談会は、"地域社会における不可欠の都市基盤施設である市民文化センターは、「創造する文化」、「参加する文化」の拠点としていかにあるべきか"を懇談していただくものです。委員は、専門家や学識経験者、そして日ごろから音楽、芸術などで活動されている人たちなど幅ひろい市民の代表二十三人です。

七月三十一日の初会合で、会長には谷岡武雄さん（立命館大学教授）を選出し、市から今日までの経過について説明が行われました。つづいて、市民文化センター建設懇談会では、八月十七日に大阪府藤井寺市の市民総合会館と同四条畷市の市民総合センターを視察。両施設とも規模は異なるものの、公民館、図書館等を併設しており、宇治市の文化センター建設にあたっても参考となるものでした。

懇談会では、各施設の内容や機能について委員のみなさんから意見が出されています。その主な内容をそうみますと市民文化会館については、①大・小ホールが必要である。その規模は、市民の要求や市民の文化活動の実態、施設の立地条件によって決めるべきである。小ホールの内容については、新しい芸術内容にも対応しうるものとする。②展示室その他の施設については、立派なギャラリーとなるようなものが必要であり、できれば屋外の展示施設も検討する必要がある。

また、中央公民館については、①各種の社会教育団体や地区公民館の活動にも利用できるようにする。②保育設備や音楽設備のととのった音楽室も必要。

中央図書館については、①一般向けと児童向け図書室を別個に設置してほしい。②小団らん室や共同研究室などの設置を検討してほしい、などの意見が出されました。

市では、これらの意見を参考にするとともに、広く市民の声を生かした市民文化センターづくりをめざすことにしています。

気軽に利用できる施設づくりをめざします（写真は市民文化センター建設予定地）

依田教育長 9月30日退任

2期8年の活躍

さる九月三十日付で、依田孝一宇治市教育長が退任されました。

依田教育長は、昭和四十一年に京都府山城教育局長、昭和四十四年に精華中学校校長、昭和四十五年に宇治中学校校長を歴任され、昭和四十八年十月に宇治市教育委員会教育長に就任。二期八年にわたりご活躍いただきました。

依田教育長は、退任式で「四十八年就任以来、大過なく終えることができますのは、市民のみなさんはじめ関係各位のおかげです。今後、どとよりも早く青少年問題が解決することを願っています」と述べられました。

長い間のご活躍、ご苦労さまでした。

図書館づくり講演会

10月19日保健医療センター

市では、市民文化創造の拠点となる中央図書館づくりの計画を進めています。

市民図書室では、いつでも、どこでも、だれでも利用できる市民の図書館づくりを市民のみなさんと考えていくため、講演会を開きます。

参加は無料ですのでお気軽に参加してください。

◇

▽とき…10月19日(月)、午前10時から正午まで。
▽ところ…保健医療センター3階大会議室。
（市民図書室）

59年度完成めざし 来春着工へ

計画では、市民文化センターは宇治折居二六番地の敷地面積約六・四㌶を地区公園、約二・二㌶に市民文化会館、中央公民館、中央図書館を設置した複合施設となっています。

これは、市民のみなさんが利用しやすい施設づくりを基本にするとともに、施設を集中して設置することにより文化活動の拠点が整備されることをめざしています。

市では、現在建設用地の造成工事を進めていますが、昭和五十六年度に基本構想・計画、基本設計を終え、昭和五十七年度に市民文化会館の建設に着工。そして、昭和五十八年度には中央公民館、中央図書館と地区公園の建設に着工し、昭和五十九年度には市民文化センターとして全体を完成させることにしています。

非行の原因は「家庭」と「本人」に

市政モニター「青少年問題アンケート調査」

青少年の非行の原因は家庭にあるが五七・六％――市では、市政モニター二百人を対象に「青少年問題に関するアンケート調査」を行い、このほどその結果をまとめました。その主なものをお知らせしましょう。

まず、青少年問題についての関心を尋ねておられるか聞いたところ、「非常に関心がある」が六六・六％、「いくらか関心がある」が三二・一％ほとんどの人が関心があると答えています。このことは、青少年問題が、市民の間で大きな問題となり、無関心ではいられなくなっていることを示しています。

つぎに、青少年に対するイメージとして、「わがままである」の七一・七％を最高に、「礼儀を知らない」（六三・五％）、「根気がない」（五七・二％）、「無責任である」（五四・七％）と続いており、厳しい受けとめ方をされている人が多く、責任感や社会秩序を守るという良い評価は低いものになっています。

青少年の非行の原因は、五七・六％の人が「家庭にある」が一七％、「国の現状に問題がある」（一〇％）で、人間形成の基となる「家庭」の役割は大きく、家庭がしっかりしていることが一番大切だと考えておられる人が多いといえます。

また、子に対する親の姿については、「過保護である」と答えられた人が三九・六％と最も多く、「学歴偏重」（二七・七％）、「無責任」（一八・八％）、「父親の失権」（一〇・八％）と続いており、「責任をもって育てている」と感じておられる人は、一・三％にすぎません。

このことは、家庭における親の姿が、子どもにとって良い方向にあるとはいえないことを示すとともに、過保護である一方、過剰な期待を背負わされているという状況の中で、自立心を育てることができないまま育っていくことによって、さまざまな問題が起きているといえます。

有害な社会環境 テレビがトップに

また、青少年にとって有害な社会環境について聞いたところ、「テレビ」が五五・三％と最も多く、「雑誌（週刊誌・マンガなど含む）」（四二・八％）、「ゲームセンター」（四二・一％）、「自動販売機の乱立」（三五・八％）となっています。これらは、子どもが悪いというよりも、それらをつくり出した大人にも責任があるといえます。今後、青少年に対する社会の影響については、大人自身が自分たちの問題としてとらえ、解決を図っていく必要があります。

そこで、有害な社会環境の改善策について聞いたところ、「社会環境を変えるのは難しく、それに影響されない子どもに育てる」が三五・一％、「法律・条例できびしく取締る」（三一・六％）、「地域での運動を高める」（二二％）となっています。

指導者の養成など指摘

行政がはたす役割では、「青少年の活動に対する指導者の養成」が最も多く（二八・九％）、「家庭教育の充実徹底の呼びかけ指導」（二四・六％）、「青少年が利用できる施設の整備充実」（一七・六％）となっています。

市では、青少年問題に積極的に取り組むため、今年六月に青少年対策室を設置。そして、話し合う中で自立への援助を行うため、電話相談を来年一月から行うことにしています。

青少年問題は、家庭・学校・地域で取り組み、解決を図ることが大切ですが、市としてもこの問題に積極的に取り組むことにしています。

（文書広報課）

消費者コーナー ㊿

訪問販売 約34％が不満を示す

消費者意識調査

このほど、消費生活モニターのみなさんが市民三百九十五人を対象に、「消費者意識調査」を行いました。そこで、調査結果の中から今回は訪問販売についてお知らせしましょう。

◇

「町内の看板が、防火のため消火器の販売を行っている」と、消火器を売りつけたり、「学校の先生の推せん」といって、学習用器材を売りつける商法が横行しています。

今回の調査でも三百九十五名の回答者のうち、八六・二％の人が訪問販売をうけ、そのうち五五・八％の人が利用されています。そして、利用された人のうち三三・七％の人が何らかの不満、トラブルを経験されています。（表1）

不満内容は、「①一度家の中に入れたら買うまで帰らず、しかたなく買ってしまった。②必要以上のものを買わされてしまった。」など、セールスマンの売らんがための執ような販売態度が目立っています。

また、「防犯ベルを購入したが、二、三日で鳴らなくなった。」など、説明と現品の大きな違い、粗悪品の売りつけが報告されています。そして、子どもを相手に興味をそそるチランを渡し「今、買っておかなければすぐになくなるよ」といって、街頭販売をする業者の商法も報告されています。

訪問販売を利用して購入した商品は、書籍類が一番多くつづいて化粧品、布団となっています。（表2）

訪問販売を利用される場合には、次のことに注意しましょう。

▽玄関に入れる前に、訪問の目的を確かめましょう。

▽衝動買いは禁物です。その商品が必要なのか冷静に判断しましょう。

▽売買契約するときは、購入条件を書いた書面を必ずもらい、内容をよく読みましょう。

▽口頭で示す有利な条件は、必ず書面に記載してもらう。

▽代金の全額を支払わないで解約できる権利（クーリングオフ）を保留しておく方が安全です。

クーリングオフ制度には指定商品（書籍、ミシン、消火器など四十三商品）であれば、契約書を受け取った日を含めて四日以内なら無条件で解約できます。解約通知は、内容証明付郵便にすれば確実です。

今回の調査では、クーリングオフ制度を知っている人が六五・二％と、昨年より四・五％増えていました。

◇

市では、昭和四十八年に消費生活相談を受け始め、昨年四月からは毎月一回、専門の相談員による相談も開設、さらに今年五月からは、地域での専門相談員による相談もしています。

苦情相談に限らず、学習の場としてもご利用ください。

表1 訪問販売に関する調査

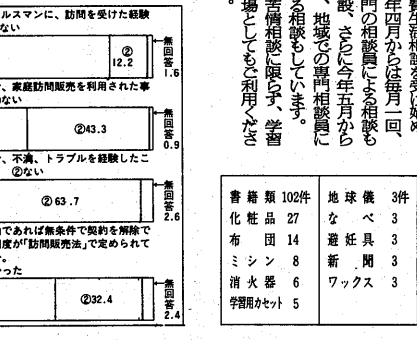

表2 これまで利用した訪問販売の商品名

書籍類	102件	地球儀	3件
化粧品	27	なべ	3
布団	14	避妊具	3
ミシン	8	新聞	3
消火器	6	ワックス	3
学習用カセット	5		

国際障害者年 記念講演会

10月20日

今年は、国際障害者年。市では、国際障害者年と市制施行三十周年を記念して、世界ろうあ連盟事務局長のセザル・マガロットさんを招き、講演会を開きます。

この記念講演会は、マガロットさんのすぐれた活動経験と知識を積極的に学び、国際的な友好の増進と障害者福祉の充実に役立てるために開かれます。

障害者問題を理解していただくため、ぜひご参加ください。

◇

▽とき…10月20日(火)、午後1時半から3時半

▽ところ…宇治市民会館大会議室

▽内容…①講演＝「国際障害者年の意義と障害者問題」②パネルディスカッション

▽費用…無料

▽セザル・マガロットさんの略歴

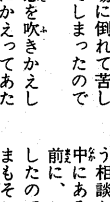

セザル・マガロットさん

一九二七年、イタリアのパドヴァに生まれる。一九五一年の世界ろうあ連盟の結成に努力、結成と同時に事務局長に就任、国際連合の科学・技術委員会の委員などの役職を担い、その活動は高い評価を得ています。

ふるさとむかし話 ⑬

あらしを起こした長坂地蔵

木幡と炭山の境目にあたるところには、長坂峠という峠があります。この道は長坂道とか、石山街道とか呼ばれて、古くから多くの人に利用されてきました。

むかしは、峠の西のふもとに、お地蔵さまがまつられていました。このお地蔵さまは、炭山の里に住む一人の若者が、炭や薪を五ケ庄、木幡方面へ運んでいるとき、近くの谷川の中から見付けたものだということです。

あるとき、牛をつれた男が通りかかり、峠の近くの道端の、てごろな石に手綱をかけて牛をつなぎ、ひと休みすることにしました。すると、にわかにあたりが暗くなって、ものすごい嵐になってきました。とつぜんピカッと光って雷鳴がとどろきました。男はたちまちその場に倒れて苦しみ、気を失ってしまったのです。

やがて男は息を吹きかえしました。われにかえってあたりを見回すと、牛をつないだ石は、なんとお地蔵さまではありませんか。おどろいて手綱を解き、お地蔵さまにあやまりました。すると嵐はやんで、空はもとのように晴れあがったのです。

このことを伝え聞いた木幡のたちは、このお地蔵さまを大切におまつりするようになりました。お堂を建ててお地蔵さまを納め、雨露に濡れないようにしてあげました。線香を立てる香炉や「長坂地蔵尊」と彫りこんだ石碑を寄付する人もありました。遠くからおまいりに来る人も、日に日に増えて、あちこちに道しるべの石も立ちました。毎年八月一日が縁日と定まって、その日に盛大なお祭りをするようになりました。

明治十年（一八七七）十二月、もっと便利のよいところに移ってしまうという相談がまとまって、木幡正中にある正覚院という寺の前に、このお地蔵さまをうつしたのです。お地蔵さまはいまもそこにあり、毎年盛大な地蔵盆が行われています。

（歴史資料室）

秋の一日華やかに

宇治の茶まつり

よく晴れわたった十月四日、茶どころ宇治ではの〝茶まつり〟が行われました。この茶まつりは、豊臣秀吉が北野の大茶会を催した十月一日にちなんで、茶の先人、明恵上人や千利休の遺徳をしのぶとともに、茶業の振興を願って昭和七年に始められ、一時中断もしましたが今年で三十回を重ねました。

▲午後から訪ずれる人が多くなり、塔の島で行われた野点席などは終日にぎわいを見せていました。

◀茶つぼから出したばかりの茶を引き、三ノ間から汲み上げた名水で茶を立て、茶業の先人らに献茶しました。（興聖寺本堂で）

〝戦国絵巻〟など時代行列も

午後二時から、宇治橋通りから宇治川堤一帯を練り歩いた時代行列は、宇治にちなんだ豪華な時代絵巻を展開。戦国絵巻は、室町幕府最後の将軍足利義昭と織田信長の天下分け目の〝槇島合戦〟を小学生などによって再現。来合わせた観光客も、行列に目を奪われていました。

平等院横の宇治川堤を行く戦国武将

少年非行防止が重点

全国防犯運動

今日から二十日まで全国防犯運動が行われます。

この運動の重点は、盗みの防止と少年非行の防止です。

今年一月から八月までに宇治警管内で盗みは二百八十件で、昨年同期より六十七件減っていますが、少年の補導状況は、四百七十七人と去年より二百三人も驚異的に増加しています。

次代を担う少年を健全に育てることは、すべての人々の願いです。

少年の非行防止には、初期に発見し適切な措置をとることや地域ぐるみで他人の子も我が子同様に注意し合う「愛のひと声運動」を展開することです。

家庭での注意点

○いつも温かい雰囲気で気軽に話し合えるようにしましょう。

○善悪のけじめをつけましょう。

○注意するだけでなく、長所をみつけて、ほめてやりましょう。

○非行のきざしははやく見つけ、やさしくさとしましょう。（宇治警察署）

郷土産業展

10月17、18日　午前10時～午後4時

市民会館・商工会議所・茶業センター

（工業製品）（食料品）（茶と陶器と野菜即売）

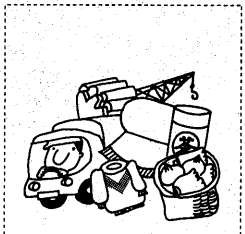

宇治市内で生産されている各種の郷土産品を、広く市民のみなさんに見ていただこうと、第二回宇治市郷土産業展が開かれます。

会場では、さまざまな物産が展示され、一部即売されるものもあります。

市民会館と商工会議所…

市制施行三十周年記念として、会員に出展企業の商品があたる福引きをはじめ、移動郵便局の開設、くみひもや象がんの実演と即売、電話展、新製品の紹介コーナーなど。

茶業センター…お茶飲みコンクール、おいしいお茶の入れ方の個人指導、お茶の接待、おにぎりコーナーなど。

なお、当日は会場行きの無料巡回バスが運行されます。各バス停に時刻表を張りますのでご利用ください。

市民会館には、駐車場がありませんので、自転車などの乗り入れもお断りします。（商工観光課）

公民館のお知らせ

◎宇治市公民館…宇治里尻71の9（☎㉑2804）
◎宇治市木幡公民館…木幡内畑34の7（☎㉜8290）
◎宇治市小倉公民館…小倉町寺内91（☎㉑4687）

秋の歴史探訪Ⅲ

―秋の山城路を訪ねて―

秋の一日、山城の遺跡を訪ね歩いてみませんか。宇治市公民館は、歴史サークルと共催で秋の歴史探訪を行います。みなさんの参加をお待ちしています。

▼とき…10月28日(日)▼行程…蟹満寺―湧出宮神社―北谷横穴群―平尾城山古墳―椿井大塚山古墳―高麗寺跡、徒歩約10キロ▼講師…山田良三さん（宇治市文化財保護委員）▼集合…午前9時25分に国鉄玉水駅前（国鉄木幡駅8時54分―黄檗駅8時57分―宇治駅9時1分新田駅9時6分）▼服装…軽装ではきなれた靴▼所持品…弁当・水筒・雨具など▼費用…交通費と拝観料百五十円は各自負担▼申込み…電話または直接来館のうえ申込みを▼定員…80人（先着順）。

なお、幼児、児童には必ず保護者が同伴してください。（宇治市公民館）

◇

市民音楽会出場者募集

音楽を愛好する市民の交流の場として、来年二月十四日(日)に開く市民音楽会の出場グループをただ今募集しています。

▼演奏内容…コーラス、器楽演奏、軽音楽、邦楽など▼対象…市民または市内に勤務する人で作っているグループや団体▼申込み…10月20日(火)までに、宇治市公民館へ。

なお、この音楽会の企画運営は、出場者で実行委員会を作り考えていただくものです。（宇治市公民館）

◇

母と子の体操教室

幼児期に両親に遊んでもらった記憶は、子どもの生涯に大きく影響を与えるものです。また、早くも三歳児の体格や運動能力に、親の遊びでやり方によって顕著な差が表われると言われています。

そこで教育委員会では三歳から六歳程度の幼児とそのお母さんを対象に体操教室を開きます。

▼会場・とき…◎小倉公民館（10月29日、11月5日、12日、19日の各木曜日）、◎木幡公民館（10月30日、11月13日、20日、27日の各金曜日）に、時間はいずれも午後2時半～4時▼講師…堀井洋子さん（宇治市スポーツ振興審議会委員）▼定員…25組（多数の場合は抽せん）▼参加料…無料▼申込み…10月20日までに往復はがきに住所・氏名・親子の年齢を記入し、参加希望の公民館へ。（教育委員会）

◇

ジュニア教室

第二回目は、荷づくりひもで花かご作りを楽しみます。

▼とき…10月17日(土)、午後1時～4時▼ところ…小倉公民館▼内容…岡本章子さん指導による花かご作り▼対象…小学校5・6年生以上の少年少女▼申込み…材料を準備しますので、10月16日までに、はがきで小倉公民館へ。なお当日材料費二百円が必要です。（小倉公民館）

統計調査にご協力を

10月18日は統計の日

内閣は、昭和四十八年、統計に対するいっそうの理解と協力を呼びかけるため十月十八日を統計の日と決めました。

この日は、明治三年に当時の民部省が生産統計の出発点となる「府県物産表」で、府県内で生産される農林水産物、鉱工業生産物のすべてを報告するように命じた日です。

これ以来、行政施策の企画や立案、その効果の測定などに多数の統計が不可欠な資料として活用され、重要な役割をはたしています。

各種の統計調査では、個人や営業の秘密を厳守し、統計の目的以外には一切使用しませんので、正しい統計を作るためにご協力をお願いします。（企画課）

鎌倉時代の井戸を発見

京都銀行宇治支店の増築現場

宇治妙楽にある京都銀行宇治支店の敷地で、鎌倉時代の井戸跡を発見。

市教育委員会は、京都銀行宇治支店の増築の立会調査で土師器（はじき）を見つけ、試掘を続けたところ、九月三十日に鎌倉時代の井戸の石組みを発見しました。

この井戸は内径約百センチ円形で、地表から約百五十センチ下にあります。井戸の石組みの間から鎌倉時代の特徴ある瓦器（がき）素焼きの土器が出土し、井戸のある上の層から天保通宝や寛永通宝の古銭、近世のかわらが出ています。

また、井戸からの出土品は、土師器や中国製（宋との貿易）と思われる磁器、瓦器（わんや皿）、かわら、しかと思われる獣骨、木片などで、布目がわらは寺院に使われていたものと考えられています。井戸のまわりには柱穴があり、屋根のようなものでおおわれていたのでしょう。

発掘現場は、江戸時代末期までは宇治代官所が置かれていた歴史的な場所です。

ところで、井戸は使わなくなると、土器やかわらなど、いろいろなものの〝ごみ捨て場〟となり、後世発掘する人たちにとっては、昔の生活を知る遺物の〝宝庫〟となっています。

教育委員会では、出土した遺物をひとまず整理、分類し、市民のみなさんに見ていただくことを考えています。

井戸から遺物も出土（10月3日、発掘現場で）

不用品情報センター

まだまだ使えるけれど、活用していないものがあれば〝不用品情報センター〟に登録してください。

登録の有効期限は、一カ月です。交渉は当事者間で行い、結果を報告していただきます。登録や問い合わせは市役所商工観光課（☎②3141内線264）へ。

（ゆずります）

ベッドのマット、石油ストーブ、ハミリカメラなど。

（ゆずってください）

げた箱、カラーテレビ、プロパン用コンロ、二十インチの自転車、座敷用長机、ポータブルミシン、子ども用学習机、応接四点セット、カーペット、石油ストーブなど。

今までに成立したものでは、ベビー・子ども用品や楽器、電気製品などが多くありました。このほか、家具や一般家庭用品、学習用品など、希望や提供を問わず、どんどん登録してください。

（商工観光課）

◇

急ピッチで復旧作業のつづく山崩れ現場

立場林道にバス運行

府道開通までの臨時措置

梅雨期の七月五日、宇治山王で山崩れが起こり、宇治川沿いの府道大津南郷宇治線がいまも全面通行止めになっています。

このため、京都府宇治土木工営所は、市役所前から白川を経て宇治田原町へぬける立場（たてば）林道を舗装。十月三日から、京阪宇治交通バスの臨時路線として、午前七時から八時半までと、午後五時から七時半までがバス専用道路となり、この時間は一般車両は通れません。

この措置は府道が片側通行できるようになるまでのものです。

催し

ゲートボール大会

日ごろスポーツをする機会の少ない高齢の人を対象に、チーム対抗のゲートボール大会を開きます。

▼とき…10月25日(日)午前9時（雨天延期）▼ところ…大久保小学校▼チーム編成…監督1人・競技者5人・補欠2人で、市内在住の60歳以上の人で編成するチーム。男女は問いません▼ルール…京都府ゲートボール競技用規則と宇治市ゲートボール審判申し合わせ事項による▼試合方法…ゾーン別リーグで予選を行い、決勝はトーナメント▼申込み…申込用紙に記入のうえ、10月15日までに社会教育課へ。

卓球大会

▼とき…10月21日～12月13日の毎週水・金曜日、午後7時から▼ところ…西宇治中学校▼対象…市民または市内に勤務する人▼登録料…五百円▼定員…30人▼申込み…登録料をそえて社会教育課まで。

（社会教育課）

案内

身体障害者の巡回更生相談

今年度二回目の身体障害者巡回更生相談を開きます。

相談の内容は、身体障害者手帳や補装具の交付に必要な診断、施設入所・更生医療給付の相談などです。また、補装具の適合相談や修理には、必ず補装具を持参してください。相談は無料ですので、お気軽にお越しください。

▼とき…10月22日(木)午後1時～3時▼ところ…西小倉集会所（近鉄小倉駅から西へ徒歩約10分）▼診査科目…耳鼻咽喉科、整形外科。

当日には、印鑑と手帳を忘れないように持参してください。また、手帳の交付や再交付の申請には顔写真一枚（たて4センチ×よこ3センチ）が必要です。なお、今回は眼科の診査は実施しませんので、ご注意ください。

（福祉課）

10月の献血

▼10月12日(月)…宇治保健所で、午前10時から正午まで▼10月20日(火)…三和研磨工業で、午前10時から正午まで▼10月22日(木)…フンシャラン工場で、午前10時から正午まで▼10月27日(火)…三和研磨工業で、午後1時から3時半まで▼10月28日(水)…宇治保健所で、午前10時から正午まで▼10月29日(木)…フンシャラン工場で、午前10時から正午まで▼10月30日(金)…三和研磨工業で、午後1時半から3時半まで。

（保健衛生課）

第3次府総合開発計画シンポジウム

京都府総合開発審議会では、「文化のかおり高いくにづくり」というテーマで、第3次京都府総合開発計画（第一次試案）シンポジウムを開きます。

▼とき…10月23日(金)午後12時半開場▼ところ…京都商工会議所講堂▼内容…京都大学工学部教授の長尾義三さんの基調報告のあとパネルディスカッション▼参加…希望の人は定員がありますので、京都府企画調整室（電話(075)451局8111内線2119）へお問い合わせください。

（企画課）

市民文化祭の作品募集

秋の市民文化祭が十一月一日から三日まで、市民会館を中心に開催。あなたの力作も出品してください。

▼募集作品…生花、押絵、ちぎり絵、はり絵、アートフラワー、ペーパーフラワー、人形、盆栽、水石、菊花（天菊花鉢個別・盆栽・福助作り）、エスペラント、書道（半切の仮軸おさめ）、写真（白黒・カラーとも四ツ切、短歌（色紙）、俳画（色紙）、その他▼出品資格…市民か市内に通勤・通学する人▼申込み…10月20日までに社会教育課内の文化祭実行委員会へ。

（社会教育課）

訂正

十月一日発行の市政だより四面の燃えないごみ及集日程表の中で、10月16日に琵琶台全域がぬけていました。訂正しおわびします。

水質問題を考える　㊤

安全な水道の水

私たちを取り巻く環境の中で、河川は生活に深くかかわっています。物資を運ぶための交通路となったり、人間の生活に欠くことのできない飲料水の供給もしています。私たちの宇治川も同じように重要な役割を担っているのです。

近年、環境を守ることの関心が高まり、「河川をきれいに」ともいわれるようになりました。宇治市でも、河川をきれいに保つため、水道の処理排水を排水基準に適応させるための努力をしています。

そこで、水質問題を取り上げてお知らせします。

◇

水道は〝清浄・豊富・低廉〟を基本にしていますが、とくに清浄は大切なことです。清浄とは飲用に適するという意味であり、水素と酸素から成る純粋な水ではありません。かえっていろいろな成分（有害でないもの）を含んでいる方が〝うまい〟水といえます。

水道にたずさわる人たちは、きれいで、おいしい水をつくるため日夜努力しているのです。

塩素消毒で安全な水に

飲用に適する水とは安全な水で、水質基準に合った水のことです。この水質基準は水道法で定められており、適合していれば安全といえます。

水道水には塩素のにおいがあり、「お茶がまずくなる」「カルキくさい」など評判はよくありません。

しかし水道水では、じゃ口の水で、遊離残留塩素〇・一PPM以上、結合残留塩素ならば〇・四PPM以上が常に検出されなければなりません。だから、どんな原水（水道水の元となる水のこと）でも、塩素消毒だけは行わなければなりません。こうして安全が保たれています。

塩素処理について、発ガン物質の心配が報道されましたが、現在も塩素処理は安全のしるしとして重要な役割を果しています。

微生物などを沈でん・ろ過

雨が降ったあとの濁った河川も、しばらくすると濁りがなくなります。これは、水が流れている時は水より重い固体も水の中に浮遊するが、流れがゆるやかになったり静止した時には川底に沈殿するからです。

この自然の浄化作用を利用して、浄水場では薬品の力を借り、水中の無機質・有機質・細菌・微生物などを包み込んだブロック（粒子）を沈めるのが沈でん池です。さらに、沈でんしきれなかったブロックはろ過池の人工ろ過膜で取り除かれます。

浄水場は、このようにして自然から供給される水をきれいにする役割を担っています。浄水場で作られた水は、水質基準に適合し、安全な水として市民のみなさんの家庭に送られているのです。

（つづく）

（遊離塩素）

水中で次亜塩素酸、次亜塩素酸イオンの形で存在する有効塩素。

（結合塩素）

水中にアンモニアがある場合、塩素剤と結合してクロラミンと呼ばれる化合物ができる。この状態で存在する塩素。

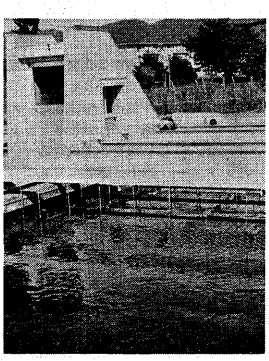

宇治浄水場の沈でん池