宇治市政だより
発行所 宇治市役所
京都府宇治市宇治琵琶33番地
電話㉒3141㈹
印刷所 新進堂印刷

技能功労者

製茶職など24人を表彰

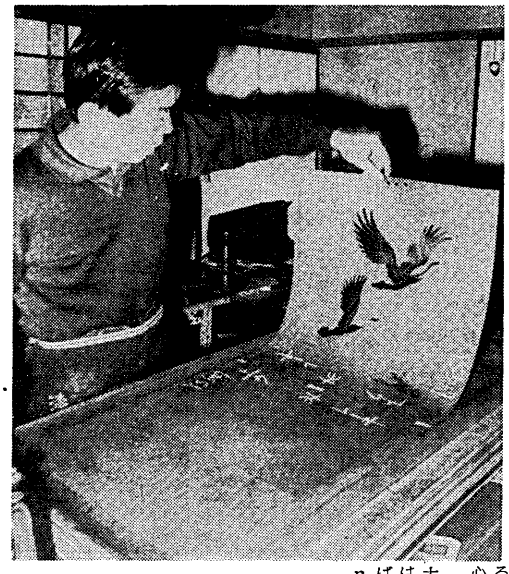

宇治市では、市内の各団体から推せんされた製茶職や菓子製造職など、長年にわたって一つの仕事に取組んでこられた二十四人の方を勤労感謝の日に技能功労者として表彰します。

この技能功労者の表彰は、長年一つの職業に就き、すぐれた技能をみがいてこられた方の功労をたたえ、また技能職にたずさわる人々の社会的・経済的地位や技能水準の向上を図ろうとするものです、昭和四十七年から、これまでに三百二十九人の方が表彰を受けられています。

今回表彰されるのは、地味な中にもその道一筋に確実な足取りを残してこられた方で、現在も後継者の指導育成にあたっておられます。

なお表彰式は、十一月二十三日午前十時から市民会館で行われ、中西成二さんに染紗張の技能を披露していただきます。

染型紗張り職　中西成二さん

友禅染めの型紙にうるしを塗って正絹の紗を張り、切り抜かれた図柄どおりの丈夫な型紙に仕上げる仕事です。

染料の水分で型紙が伸び縮みするのと同じようにうるしも伸縮するので紗との接着剤に使われますが、うるしにかぶれるのを心配するのがこの仕事の苦心のしどころ。

中西さんが仕事を始められて三十二年。地味な仕事だけに、表彰は「仕事のほこり」と顔をほころばせておられました。

晴れの功労者

（敬称略）　数字は年齢。

〔菓子製造職〕
須知ひで（78）＝宇治東内
中村房市（74）＝宇治妙楽
〔石工職〕
勝山弥三郎（76）＝木幡南山
松井弥市郎（68）＝宇治妙楽
〔和裁職〕
太田津屋（73）＝広野町小根尾
〔豆腐・こんにゃく製造職〕
松井サダエ（72）＝宇治妙楽
大下三郎（67）＝宇治菅番
松井恒二郎（62）＝宇治乙方
山本三郎（60）＝小倉町天王
〔製茶職〕
森下一雄（71）＝小倉町東山
酒谷新四郎（71）＝五ケ庄一番割
大西に左衛門（67）＝宇治蓮法
福井菊次郎（65）＝宇治琴ノ川
吉川清造（65）＝五ケ庄上村
小島清一（60）＝白川川上切谷
〔醤理職〕
山内大三（70）＝宇治乙方
吉田三郎（66）＝小倉町久保
〔配管職〕
上原英光（65）＝菟道田中
〔染型紗張職〕
中西成二（61）＝木幡正市
〔大工職〕
清水忠三（60）＝宇治蛇塚
大西寅夫（60）＝五ケ庄琴東
山口好一（60）＝神明宮東
〔時計修理職〕
大北真司（60）＝五ケ庄天林
〔理容職〕
坂谷利吉（60）＝菟道丸山

関米三郎さん

宇治市自治功労者の関米三郎さん、七十八歳（五ケ庄琴東四四）は、さる十一月四日、心不全のため死去されました。

関さんは、昭和二十三年に東宇治町の消防団長となられて以来、昭和四十六年まで宇治市消防団長などを歴任。また、昭和二十六年から市議会議員を一期勤められるなど地方自治に大きく貢献されました。

ここにつつしんでご冥福をお祈りいたします。

議会だより

九月定例会

昭和五十四年九月宇治市議会定例会は、九月二十日から十月三十一日までの四十二日間の会期で開かれました。

今定例会には、四億八千七百五十三万二千円の一般会計補正予算や水道料金等を改定する水道事業給水条例の一部改正など二十二議案が提出されたほか、意見書の決議についても審議が行われました。

召集日の九月二十日には、会期を四十二日間と決したほか、一議案についての審議を行い、これを承認しました。

総選挙終了後再開された十月九日には、一般会計補正予算など十七議案の提案説明が行われ十月十五日には、そのうち一議案を可決。次の十月十七日には、十二議案が、請願とともに各常任委員会や特別委員会に付託されました。

二十四、二十五日の両日は一般質問を行い、十三人の議員が登壇し、市政の各分野に及ぶ活発な質疑が展開されました。

十月三十日は議案審議を行い、一議案を修正可決、十七議案を原案どおり可決し、五十三年度決算関係の二議案については、決算特別委員会を設置し、委員会付託としました。また、請願については八件を採択し、一件の撤回を承認。意見書は四件、決議については一件を可決しました。なお、決算特別委員会の委員長には野口一英、副委員長には浅見健二の両議員が選出されました。

以上で今定例会の日程はすべて終了。昭和五十四年九月宇治市議会定例会は、会期一日を残し十月三十日に閉会しました。

＜可決・承認・同意された議案＞

○一般会計補正予算（第四号）の専決承認
○一般会計補正予算（第五号）
○公共下水道事業特別会計補正予算（第一号）
○農業共済事業会計補正予算（第一号）
○水道事業会計補正予算（第一号）
○住宅新築資金等貸付事業特別会計補正予算（第一号）
○国民健康保険条例の一部改正
―被保険者に対する助産費の増額に伴うもの
○市営住宅の設置及び管理に関する条例の一部改正―宇治東山団地の完成見込に伴うもの
○消防団員等公務災害補償条例の一部改正
損害補償の基礎を定める政令の改正に伴うもの
○非常勤消防団員に係る退職報償金の支給に関する条例の一部改正―非常勤消防団員の処遇改善を図るもの
○住宅新築資金等貸付条例の一部改正―貸付限度額の引上げに伴うもの
○水道事業給水条例の一部改正―水道使用料などの改定に伴うもの
○公会堂等の施設の設置及び管理に関する条例の一部改正―二集会所の設置に伴うもの
○市議会の議員の報酬及び費用弁償等に関する条例の一部改正（修正可決）―費用弁償額の改定に伴うもの
○市道路線の認定（十七路線）
○市道路線の一部廃止（一路線）
○財産取得
○京都南部都市広域行政圏推進協議会の設置（付帯決議）
○職員定数条例の一部改正
○農業共済事業普通協議会委員の選任同意（十氏）

＜採択された請願＞

○学童通学路整備についての請願
○開町本通りの直線及び交通事情とその施設整備の請願
○下排水及び雨水の側溝整備並びに流末新設を求める請願
○子どもたちを水の事故から守る請願
○地域農業を振興し、農業所得を向上させる市町村農業施策の拡充並びに国の農業政策の確立に関する請願
○学校生徒の通学路に関する請願
○国鉄宇治駅前に集会所建設についての請願
○伊勢田町中山における民営自転車置場建設に係る請願

＜撤回を承認された請願＞

○先陣ケ丘町内の住宅環境を守る請願

＜可決された意見書＞

○農業政策確立に関する意見書
○石油需給適正化法の発動「買い占め売り惜しみ防止法」の適用を求める意見書
○食性保護強化を求める意見書
○一般消費税、所得税増税反対、国民本位の財政に転換を求める意見書

＜可決された決議＞

○中央省庁、特殊法人の不正経理の糾明を求める決議

秋の火災予防運動

11月26日～12月2日

これくらいと思う油断を火がねらう！

最近、全国的に居住建物の火災が増えています。市内でも、今年十月までに発生した火災二十七件のうち二十件が建物火災です。

これから来年の春にかけて、石油ストーブなど火がたいしくなる季節。家庭や職場で防火の備えは十分でしょうか。いま一度点検してみましょう。

＜家庭の防火対策＞

▽幼児や老人、からだの不自由な人など、火災のときすぐ避難できない人だけを残しての外出はさけましょう。また、玄関近くなど避難しやすい所に寝かせましょう。

▽喫煙は灰皿のある所で、始末を完全にしましょう。寝たばこは絶対しない、させない。

▽子どもの火遊びを防止しましょう。子どもの目の届く所にマッチなどを置かない。子どもだけでお留守をさせない。

▽白灯油は必要以上に買い置かないように。火気から遠い冷所に置きましょう。

＜職場の防火対策＞

▽消防用設備を点検し、いつでも使えるようにしましょう。

▽消火・通報・避難の訓練と、防火の知識を徹底させましょう。

寝タバコは危険、やめましょう。

特売中!!　暖房機器

便利なスピード暖房なら　ガスストーブ!!

価格店頭発表

足もとからワイドに暖房
メタリック平面バーナー採用
（ナショナル ガスストーブ）

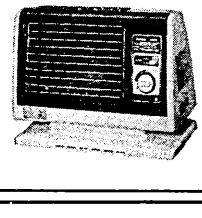

4.5～6畳 11,800円
4.5～8畳 19,900円
6～10畳 24,900円

指一本簡単操作
圧電式、二段切替（パロマ赤外線ガスストーブ）

4.5～6畳 14,800円
6～8畳 17,900円
8～10畳 23,800円

煙突不用！
工場・事務所用　全自動温風ファン付
（ダイニチブルーヒーター）
FM－61D型　79,000円
一般家庭用
トヨ石油ストーブ
ニッセン石油ストーブ
ナショナル石油ストーブ
各種

油勘グループ　マルカン金物㈱　国鉄宇治駅前　TEL. 22－2131
建築金物、機械工具、電動工具、ビニール波板、水道・ガス配管材料、ベルト、ボールト

市政モニターのアンケート結果

住民組織に加入している……87%

何らかの住民組織に加入している…八七・六%、加入していない十一・二%―このほど宇治市が市政モニターを対象にアンケート調査をしたところ、こんな結果が得られました。

今回の調査は、ことし七月、市政モニター二百人を対象に、「市民のコミュニティ意識について」おたずねしたもので、百六十一人から回答が寄せられました。ご協力ありがとうございました。（回答率八〇・五%）

◇

まず最初の質問は宇治市の在住期間ですが、「五年から十年未満」二〇・五%と最も多く、ついで「十年から十五年未満」十九・九%、「二十年以上」十七・四%、「一年から三年未満」の十六・一%、「三年から五年未満」十三・七%の順となっています。そして在住期間「二十年未満」の人は、ほとんど他市から転入してこられた人という結果になっており、昭和四十年以後に宇治市に住まれた人が七割強おられ、四十年以降の人口急増を示しています。

つぎに、市民の宇治市での居住意思ですが、「住みつづけたい」五七・八%、「できれば移りたい」二三・〇%、「どちらともいえない」十三・六%となっています。

「住みつづけたい」と答えた人の居住理由は、「自分の土地自分の家だから」が四三・〇%と圧倒的に多く、また、「移りたい」と答えた人のうち、「自分の家がほしいから」が二八・九%と、「家」が居住、移住の場合に最も大きな決定要因になっているといえます。

また、「住民組織への参加の度合いについて」では、「加入している」八七・六%と圧倒的に多く、地域社会形成、住民自治確立にむけての基盤はできあがりつつあると推察できます。

さらに、コミュニティに対する考え方については「日常生活を良くするためにも必要」四六・〇%、「地域住民の利益を守るためにもあったほうが良い」二四・八%と、七割程度の人がその必要性を認めています。

このほか、モニターのみなさんから、宇治市政への意見など寄見を多数いただきました。

（文書広報課）

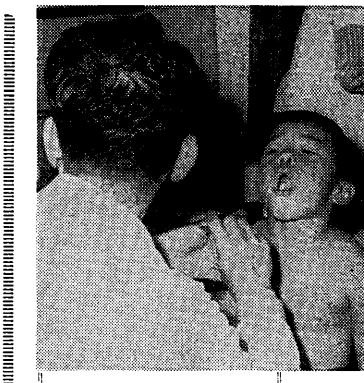

新1年生の健康診断

校医さんに検診してもらうさち雄ちゃんは緊張ぎみ。来年4月には、おう子ちゃん、もと子ちゃんと一緒に入学します。

（11月6日，笠取第二小で）

千円台灯油が定着

灯油価格調査（11月1日）

市では、暖房用燃料の大部分を占める灯油について価格と需給状況を調査しました。

この調査は、「第二の石油危機」到来がさけば、石油の需給事情が深刻になっていることから、例年よりの早い時期に行ったものです。

今回の調査結果は表のとおりで、宇治市内でも全国的な傾向を反映して千円台灯油が定着しています。これを今年一月の調査と比較すると、店頭価格の平均が六百二十九・九円（十八ℓ）から千百七円へと七五%の値上がり、宅配価格の平均が、六百五十六・八円から千百四十三円へと七四%の値上がりとなっています。また、高値では店頭売千二百円で、宅配千二百七円。安値では店頭売、宅配とも千五十円となっています。これらを最多販売値の店頭売千八十円や宅配千百五十円、平均価格などと比較してみますと、極端な値開きでないといえます。

一方、このような大幅な値上がりに加え、供給量に不安がもたれています。しかし、十一月現在の販売店での状況では、きびしい供給削減はないようでした。通産省でも、今冬の需要量は確保されているので買い急がないようにと指導しています。ただ、新しく転入された人には実績優先が浸透しているので、一部きびしい事情が予想されています。

この調査結果によっても、今後消費生活への影響が考えられますので、市としても必要な対策をたてることにしています。

さらに、消費者のみなさんも灯油購入店の確保や使用量の節減などにご努力ください。

なお、市では商工観光課で灯油に関する相談を受けていますので、お電話ください。

（商工観光課）

第1回　灯油価格調査結果

（灯油18ℓ当りの価格）

		店頭価格	宅配価格
市内全体	平均値	1,107円	1,143円
	高値	1,200	1,270
	安値	1,050	1,050
	最多販売値	1,080	1,150
地域別平均	東宇治	1,120	1,144
	中宇治	1,099	1,146
	西宇治	1,104	1,142
販売店別平均	小売店	1,093	1,133
	スタンド	1,114	1,163

調査店数（77店）

国保料第四期 11月が納付月

十一月三十日は、国民健康保険料第四期分の納期限です。未納の人は至急納めてください。

留守がちな家庭や、お忙しい人には便利な口座振替制度をおすすめします。手続きは、口座振替依頼書を預金されている金融機関へ提出するだけの簡単なものです。ぜひご利用ください。

（保険年金課）

インフルエンザ予防接種

三歳以上の保育所・幼稚園の児童、小・中学校の生徒で、学校などの施設で受けられなかった人を対象に、インフルエンザの予防接種を行います。

インフルエンザ予防接種は毎年二回接種です。

当日は体温をはかり、筆記具をもって保護者同伴でおこしください。

インフルエンザ予防接種日程表

会場	第1回目	第2回目
西小倉集会所	11月24日	12月8日
東宇治幼稚園	11月28日	12月5日
且椋公会堂	11月29日	12月6日
木幡公民館	11月30日	12月7日
市民会館	12月1日	12月15日
保健センター	12月12日	12月19日

時間は、いずれも午後2時から3時半まで。

（保健衛生課）

お知らせ

エスペラント語初等講習会

▽とき…11月22日から毎週木曜日の午後6時半から8時半まで（六カ月間）

▽ところ…宇治同好会館

▽受講料…月額三百円とテキスト代六百円

▽申込み…宇治エスペラント会の中村田出男さん（☎22-0478番）か石倉美子さん（☎22-6392番）へ

親子スケート・デー

▽とき…12月2日（日）午前10時から午後4時まで。（受付10時から11時）

▽ところ…伏見桃山アリーナ（近鉄・京阪丹波橋下車で徒歩5分）

▽費用…滑走料は無料。ただし貸靴利用の人は三百円が必要です。

▽対象…市内に住いの親子（小・中学生は保護者同伴のこと）

▽申込み…往復ハガキに「親子スケートデー」希望と明記し代表者の氏名・住所・年齢・電話番号と参加者全員の氏名・年齢、それに指導希望の有無【Aコース（11時から12時）は初者・Bコース（12時から13時）は少し滑れる人】を書いて、宇治市公民館（宇治里尻71-9）へ。先着三百人でしめ切ります。

消費者コーナー ㉚

今回から毎回連続で、消費生活モニターがグループに分かれ調査研究した結果をお知らせしましょう。

◇

毎日の食生活に欠かせない果物を安く、安全に手に入れたいと思い、とくにみかん、りんご

モニター調査・研究（Aグループ）

果物の安全性とその流通経路

柿を選んで調査しました。なお調査には多賀農業協同組合、京都南部総合食品センター、生活協同組合にご協力をいただきました。

農薬と無袋栽培

昔は皮ごと食べられたりんごも皮をむかなければ――と残留農薬が心配です。しかし、調べたところ、生産地では農業団体の指導や保健所でのチェックがきびしく、農薬の種類や使用量は守られていました。また、京都中央卸売市場でも生産地ごとに定期検査が行われていて、一応の安全性は確保されているようです。

この他、生産の中で袋をかぶせない無袋栽培が、太陽の光が直接果物に当るので味が濃くなりビタミンも多くなるため見直されています。ところが生産地では果物の見た目がかなり悪くなるため採取するか賞否両論に分かれています。

品質と大きさの選別

県単位統一した規格がもうけられています。なし・みかん・ぶどう・柿などは品質については秀・優・良に分けられ、大きさはLL・L・M・S・SSで、区分されます。りんごは秀・優・良または特秀・秀・優で品質が示され、大きさは玉数によって表わされます。

果物の食べ頃と味

やはりしゅんのものが味も良く価格も安いようです。

大きさと味の関係をみるとみかんの大玉は大味で、M以下のものが甘くおいしいようです。りんご・すいか・柿・はっさく・夏みかん・オレンプルは大きいのがおいしいとされています。

青果物の流通経路

左図のようになっています。

なお、宇治市近郊でとれる特に有名な果物は、いちじく（城陽市）、なし（久御山町）、すいか（山城町）などがあり、中央卸売場や近くの小売店へ出荷されています。

まとめ

すべての食品についても言えることですが、見た目の美しさを求めるのではなく、自分の味覚で選ぶことが大切。生産者が安心して命ある作物を作りつづけ、消費者が安全で安く、おいしい食物が豊富に食べられる社会をめざしてお互い勉強していきたいものです。

（商工観光課）

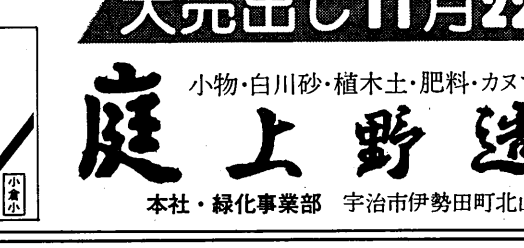

造園資材一式、植木などオール割引き

小さなお庭のご相談も――お気軽に……

大売出し11月22日～12月2日

小物・白川砂・植木土・肥料・カヌマ土・鉢物・種・球根類・その他

庭上野造園株式会社
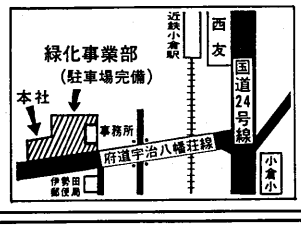
本社・緑化事業部　宇治市伊勢田町北山　☎20―1581・22―9353