宇治市政だより

発行所　宇治市役所
京都府宇治市宇治琵琶33番地
電話㊿3141㈹
印刷所　新進堂印刷

市の人口
（昭和53年4月1日現在）

世帯数	41,998世帯
前月比	14世帯増
人口	144,198人
男	72,635人
女	71,563人
前月比	41人増

面積
67.29平方キロメートル

蔵林寺の仏像など
六点を市指定文化財に

市教育委員会では、このほど、宇治市文化財保護委員会（守屋茂委員長）の答申を受けて、彫刻と絵画あわせて六点を宇治市指定有形文化財に指定しました。

守ろう文化遺産

千年の歴史をほこる宇治市には、平等院鳳凰堂や阿弥陀如来坐像、宇治上神社本・拝殿など九件の国宝をはじめ、万福寺など三十六件の重要文化財があります。また、これらのほかにもすぐれた未指定文化財や埋蔵文化財も多く残っています。

しかし、これらの文化財がすべて十分な保護を受けているとはいえません。そこで、国指定以外の文化財で、歴史的にも芸術的にも重要なものを保存するために設けられたのが宇治市指定文化財制度で、昭和四十五年度の第一回指定以来、今回の指定も含めて二十件になります。（今回指定したのは左の六点です。）

▽木造　薬師如来坐像
▽木造　阿弥陀如来坐像
▽木造　毘沙門天立像
▽木造　地蔵菩薩立像

以上四点の彫刻は、いずれも平生三番割の蔵林寺の所有仏像。平安時代後期の優れた仏師の作と思われる。ひのき材、寄木造り。

▽絹本著色　如意輪観音像
　菟道三室戸寺所有の仏画で、鎌倉時代末期の作。
▽絹本著色　釈迦三尊十六羅漢像
　宇治山田の興聖寺所有の仏画で、南北朝時代の作。

蔵林寺所有の木造薬師如来坐像

絹本著色如意輪観音像
（三室戸寺所有）
↓

これまでに指定した文化財

第一回指定（45年度）
- 白川地蔵院の絵巻Ⅱ鎌倉時代
- 白川地蔵院の大般若経五六三巻（鎌倉時代）
- 白川地蔵院の紺紙金泥法華経八巻（平安時代）
- 宇治茶手もみ製法Ⅱ無形文化財、保持者は吉田喜三郎さん

第二回指定（46年度）
- 宇治興聖寺の聖観音立像Ⅱ平安時代
- 宇治神社の白色扇面（公卿描きの面）Ⅱ桃山時代
- 宇治浄土院の普賢菩立像Ⅱ平安時代

第三回指定（47年度）
- 菟道大善内の弥陀三尊図Ⅱ鎌倉時代
- 京阪宇治駅東側の観音菩薩坐像（東屋観音）Ⅱ鎌倉時代
- 伊勢田茶から発掘された陶棺Ⅱ六世紀後半～七世紀、伊勢田の茶処取名寺の日本最古の胴船
- 奥宮取名寺に保管

第四回指定（50年度）
- 平等院の地蔵菩薩立像Ⅱ平安時代
- 平等院の不動明王立像および二童子像Ⅱ平安時代
- 浄土院の蔡林庵春院蔵選画Ⅱ江戸時代

議会だより
三月定例会
五十三年度予算等可決

昭和五十三年三月宇治市議会定例会は、三月二日に開かれ、途中、会期を二日延長、三十日、二十九日間にわたる会期の幕を閉じました。

二日の招集日には、島田市長から財政自主再建計画の初年度にあたる五十三年度の各会計当初予算等二十二議案の提案説明が行われ、また、予算に関連する十六議案が、予算特別委員会に付託されました。

三日と六日は、請願審査のため各常任委員会が開かれ、慎重に審査された結果、付託されていた十五請願のうち五請願を採択すべきものと決めました。

七日と八日の両日は、一般質問が行われ、十人の議員が登壇して、財政自主再建計画下での行財政の取り組み、市長の政治姿勢等について活発な質問が展開されました。

議案審議は、招集日のほか、十七日、二十七日、三十日に行われ、十六議案が原案どおり可決されました。なお、五十二年度一般会計補正予算の可決にあたり、財政自主再建計画の達成のため市職員の退職手当に関する条例の見直しを要望した内容の付帯意見がつけられました。

また、予算特別委員会は、十二日間にわたって現地視察を含め、慎重な審査を行いました。

最終日には、村田予算特別委員長から委員長報告があり、「一般会計予算等に人件費見込みアップ額が計上されているが、先組みを既得とせず、人事院勧告に基づく給与条例の改正時点で改めて審議するなど」等を内容とした付帯決議をつけ、付託のあった十六議案は、すべて原案どおり可決されました。

△可決された議案▽
- ○昭和五十三年度宇治市一般会計予算、昭和五十三年度国民健康保険事業・交通災害共済事業・公共下水道事業・住宅新築資金等貸付事業の各特別会計予算、水道事業会計予算、昭和五十二年度一般会計補正予算（第八、九号）
- ○国民健康保険事業（第二号）
- ○宅地取得資金貸付事業（第一号）の各特別会計補正予算、水道事業会計補正予算（第三号）
- ○住宅新築資金等貸付条例の制定（住宅新築、住宅改修資金等宅地取得資金の三つの貸付事業制度を一本化するもの）
- ○手数料条例の一部改正（境界明示等の手数料の改正）
- ○道路占用料条例の一部改正（道路占用料の改正）
- ○水路使用条例の一部改正（排水路等の使用料の改正）
- ○廃棄物の処理及び清掃に関する条例の一部改正（ごみ等の処理手数料の改正）
- ○市税条例の一部改正（五十三年度のみ固定資産評価等の調整に特例を設けるもの）
- ○公会堂等の施設の設置及び管理に関する条例の一部改正（普通民間集会場の老朽化が著しいため廃止するもの）
- ○学校設置に関する条例の一部改正（南小倉小、西小倉中の開校にともなうもの）
- ○奨学資金貸与条例の一部改正（貸付を受けた奨学資金の利息が貸与可能な金額になったため貸付を開始するもの）
- ○市職員旅費条例の一部改正（旅費額等について所要の改正を行うもの）
- ○国民健康保険条例の一部改正（保険料率の改正等）
- ○宇の区域の変更（木幡平尾の一部を木幡御蔵山に編入）
- ○市道路線の認定（木幡河原団地一号線ほか二本路線）
- ○市道路線の一部廃止（小倉町神楽田の三十九号線など）
- ○都市公園条例の一部改正（公園占用料の改正を行うもの）
- ○市職員の給与に関する条例の一部改正（共済組合の財金事業実施にともなう積立金等の根拠規定の整備）
- ○市職員定数条例の一部改正（市長部局の職員の三人減等、定数の適正化を図るもの）
- ○財産取得について（南小倉小・西小倉中の校舎施設等を山城学校設置公社から取得）

△同意された議案▽
- ○固定資産評価審査委員会委員の選任同意（蓜井三郎氏の任期満了に伴い再任の同意を求めるもの）

△採択された請願▽
- ○西小倉地区に消防署の設置に関する請願
- ○京都地方法務局宇治出張所（仮称）設置に関する請願（総務常任委員会）
- ○宇治川右岸（市道）舗装に関する請願
- ○排水路整備並びに道路整備を求める請願（建設水道常任委員会）
- ○公民館建設に関する請願（文教福祉常任委員会）

△可決された意見書▽
- ○法務局支局設置に関する意見書
- ○「サラ金」業の規制に関する意見書
- ○「水田利用再編対策」の再検討に関する意見書
- ○一般消費税の導入反対に関する意見書

委員会活動から

五十四年四月開設に向けて取り組んでおり、内科、小児科につき休日の昼間だけ診察する方向であると報告。午後から請願審査。

△建設水道常任委員会▽

○三月六日……午前中、請願審査のため、宇治川右岸道路等の現地視察を行い、午後から請願審査。宇治川右岸（市道）舗装に関する請願ほか一請願を委員会として採択すべきものと決めました。

△文教福祉常任委員会▽

○三月三日……請願審査が行われ公民館建設に関する請願が採択すべきものと決まりました。

○三月十四日……米飯給食の導入に関して、三室戸小学校で試験炊きの状況を視察。

○三月二十日……市から、人口急増地域の幼稚園対策について、「伊勢田幼稚園について は、増築のため府と協議に入り、国の補助を検討したい。また、府営西大久保団地から伊勢田町名木までの範囲を包括する新園の建設を考えていく」と報告がありました。

△市民環境常任委員会▽

○三月六日……市から、三月一日に設置された財政自主再建推進本部の取り組み等について報告があった後、請願審査に入り、西小倉地区に消防署支所設置に関する請願ほか一請願を委員会として採択すべきものと決めました。

○三月三日……市から、休日急患診療センター構想について

目標が決まったら……さあ，スタートしてください。

定期積金

マイホーム、旅行、結婚、入学など目的はさまざまお持ちでしょうが、何事も計画的に無理なく実現したいものです。南京信の〈定期積金〉ならあなたに合ったプランを選んでいただけます。

南京都信用金庫

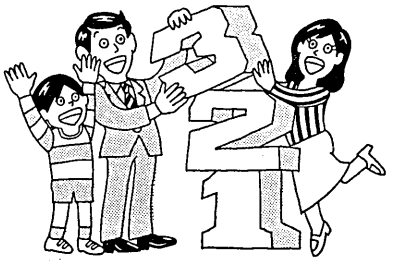

あなたの夢を3年で実現します。

ニュータイプの積立金

123 ワンツースリー 積金

収入の増加にあわせて積立金もアップできる合理的なニュータイプの預金です。それだけにハイ・ペースの貯蓄が楽しめます。あなたのご収入とご予定にあわせておはじめください。

春らんまん

家族連れで賑わう

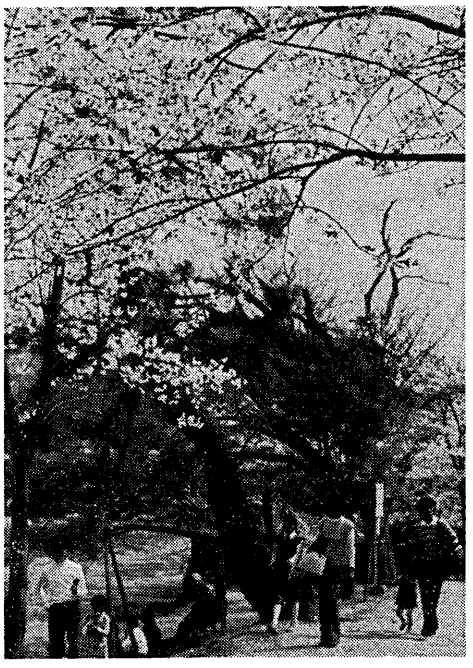

ソメイヨシノなど 200本が咲きほこる桜のトンネル
(宇治川平等院堤)

いま、宇治川平等院堤や宇治公園では、ソメイヨシノなどの桜がいっせいに咲きほこっています。また、一日からは第二回宇治川桜まつりも催され、訪れた家族連れの花見客でにぎわっています。

この桜まつりは十六日の夜まで開かれる予定で期間中、植木市や模擬店がでるほか、毎夜市営休憩所の前庭でかがり火をたいて野点席が設けられることになっています。また、十五日の土曜日夜にはマジックショウやちびっこ漫画映画大会などいろいろなアトラクションが催されることになっています。

春の宇治川を満喫されてはいかがでしょう。

宇治市統計書

五百円で発売中

市では、このほど、宇治市統計書―昭和五十二年度版を発刊。ただいま、一冊五百円で、広く市民のみなさんに発売しています。

この統計書は、宇治市の人口や産業経済、社会、文教、行政など、あらゆる分野にわたって基本的な統計資料を総合的に編録しています。

近年、社会・経済の著しい発展と複雑化にともない、各種統計の利用と必要性が各方面で急速に高まっており、広く市民のみなさんにも利用していただこうと作製したものです。

ご入用の方は、市役所の企画調整室調査統計係までお越しください。

市史を学ぶ会

四月一日号で、市史を学ぶ会の例会日を13日・27日とお知らせしましたが、10日・24日の誤りでした。訂正しておわびいたします。

保健婦の代替職員募集

宇治市保健衛生課では、保健婦の産休代替職員の募集をしています。

▽保健婦か、助産婦の免許のある女の人二名。

▽4月26日から5月4日から、それぞれ約4カ月間勤務。

ご希望の方は、市役所保健衛生課までご連絡ください。

淀川流域と宇治川改修

建設省は、昭和四十六年に宇治川治水計画を改訂し、その内容を発表しました。この改修計画は相当大規模なもので、この工事により、宇治川がかなり変貌するものと思われます。そこで、市では、宇治橋付近景観保全対策協議会に対し、景観をどのように保全するかについて諮問し昨年三月に答申を受けました。市政だよりでも、この宇治川改修計画のあらましや、景観保全の問題点などについてシリーズで考えてみることにしましょう。

宇治川改修計画 ①

計画洪水量は毎秒一、五〇〇トン

宇治川は淀川流域に属しており、今、宇治市で大きな問題となっている宇治川改修計画は淀川流域全体のことをぬきにしては考えられません。そこで、まず最初に、淀川流域と宇治川改修のかかわりについて考えてみましょう。

淀川流域は大阪、京都、滋賀、兵庫、奈良、三重の二府四県にまたがり、その総面積は八、二四〇㎢に及ぶ大河川です。この流域には大阪・京都の二大都市をはじめとし数多くの都市があり、その人口は六七五万人（昭和五十年国勢調査時）にも達しています。淀川流域を気象学的に分類すると、①雨量の少ない瀬戸内海型気候区に属する下流部、②台風による雨量の多い紀南山地に連なる木津川上流部、③降雪量の多い日本海側気候区に属する琵琶湖北部、④前線性雨量の多い桂川上流部の四つに分類できます。このため、水の流出期がずれ、また、琵琶湖という大遊水池を持っている点からも淀川本川は日本の河川の中では流量が安定した川といえます。

さて、私達の住んでいる宇治川の流域面積は四、三四九㎢あって、淀川全流域の約六〇％にもなります。しかしながら、現在の宇治・木津・桂の三川合流点での計画洪水量は木津川が四、六〇五㎥毎秒、桂川が二、七八〇㎥毎秒で、これらの川に比べると宇治川は九〇〇㎥毎秒と言うようなものです。これは上流にある琵琶湖の遊水性のためです。ちなみに、昭和二十八年の大災害時に琵琶湖には一二、〇〇〇㎥毎秒の流入があったといわれていますが、流出口である宇治川ではわずか一、七八〇㎥毎秒（これでも宇治川は決潰した）でした。このことから琵琶湖の遊水性の大きさはどのようなものかがわかるでしょう。

今回の河川改修では、こういった琵琶湖の遊水性を最大限に利用し、洪水時には一滴の水も下流に流さずに下流の水を先に 海に 流そうとするものです。このため、琵琶湖には五〇㎝にも及ぶ湖岸堤を築造中であります。

ところが、木津市周郷より下流では、百五十年に一度は、天ケ瀬ダム計画中の大戸川ダム（仮称）で洪水調節をしても宇治橋付近で一、五〇〇㎥毎秒の洪水がおこる可能性があります。そこで、このような洪水に対処するために、宇治橋付近の計画洪水量を九〇〇㎥毎秒から一、五〇〇㎥にかえる河川改修計画が今回建設省から発表されている宇治川改修計画です。

なお、こういった河川改修計画は淀川流域全体におよぶもので、現在、下流では改修工事が実施されつつあります。

次回は、「宇治市を中心とする地形と洪水の関係」について考えてみることにしましょう。

宇治川改修計画についてのご意見・お問い合せは宇治市建設部管理課まで。

公民館サークル紹介 ④

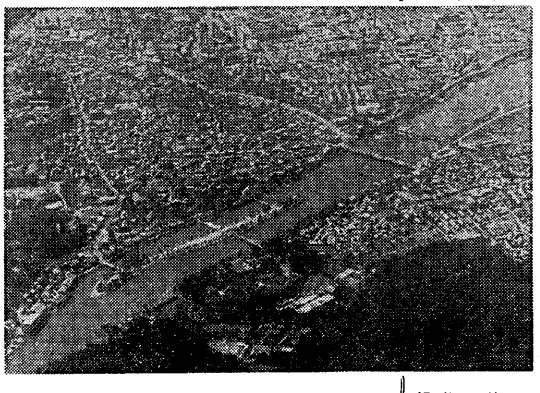

文学サークル

「今日はどこにも出かけないで、課題のあの本を読みあげなくては…」

戸外に出たり、人に会ったりするのも楽しいけれど、こうして本を読むのも、ありがたいひとときだと思います。座ったまま、いろいろな人に逢うと、泣いたり、怒ったり、悲しんだり、喜んだり―さまざまな思いに胸をふくらませ読み終えたときには、自分がひとまわり大きくなったような気がしてなりません。

文学講座に続いての文学サークルに参加したこの二年の間に世の中には、実にいろいろな本があって、いろいろなことを発見させてくれるものだと、しみじみ思っています。

今は貪欲に知りたい心でいっぱいです。そして、同じ思いのお友達（仲間）がふえるといいなと思っています。

例会日に感想を述べ合うのはちょっぴり苦手ですが、人の感想などを聞くのは楽しみです。

（紹介文は木幡南山の三谷敏子さん）

▽例会日…毎月第三水曜日　午後1時半～4時

▽会場…市民会館大会議室

▽会費…月額五百円

▽講師…菅野倉吉先生

▽課題本…四月・高橋和巳「我が心は石にあらず」五月・小林多喜二「蟹工船」

問い合わせは 三谷敏子さん（木幡南山12の61、☎〇一九二番）か、宇治市公民館まで。

（公民館）

同志社大学水泳部OB会主催
スイミング スクール 新年度生徒募集

水温30°C
室温35°C

夏休みまでに泳げるようになりませんか

○スクールバス（無料）がお宅の近くまで定時に送迎しますので時間効率のよい通学ができます…(宇治・小倉・伊勢田・寺田・富野荘・淀・くずは各コースあり)

○優秀コーチによる1グループ約10名の能力別指導ですので、上達は抜群です。

●入学資格　満3歳以上
●入会金　¥5,000―
●授業料（月額）　¥4,200―（週1回）　¥5,800―（週2回）

●お申し込みは　京都府久世郡久御山町下津屋41
近鉄大久保駅より淀行バス（約7分）下津屋口下車
TEL 0774－43－8100(事務局まで)

スクールバスの主な停留所

小倉コース	宇治コース
栄町	国鉄新田駅
ニチモショップ	城南高校
砂田，浅田酒店	神明荘
西小倉小学校	城南町
白伊志家具	西市役所前
小倉駅前センター	バス停
田園ボウル	ユニチカ前
小倉ゴルフ	蔭山院
伊勢田バス停	曽根病院
新田郵便局	友前宅
大久保駅	北山住宅
大久保スポーツレーン	レストランカング

宇治川桜まつり

先陣争い

〝〃〃〃

出品してください
5月に春の市民文化祭

第十一回春の市民文化祭が、五月三日、四日の両日、市民会館および宇治神社を会場に開催されます。あなたの作品を出品してみませんか。

募集している作品は、生花、絵画、写真（全紙以下四ツ切まで）、俳句、短歌（色紙、短冊書き）、手芸（刺繍・アートフラワー・ペーパークラフトなど）などの文化作品です。

出品希望の人は、四月十五日から二十八日の間に、市教育委員会社会教育課内の第十一回春の市民文化祭実行委員会事務局まで申し込んでください。ただし、持ち込みは文化祭の前日です。

（社会教育課）

ミニバイク――安全な乗り方教室

ミニバイク（50cc以下）は、学科試験にさえ合格すればすぐにでも乗ることができ、大へんなブームになっています。

しかし、はなやかな裏側の裏に、悲惨な交通事故が激増しているのが現状です。

宇治市内でもバイクの運転が不慣れであったため、他の車と衝突するという事故も起きています。

そこで、宇治市交通安全対策協議会では、大久保自動車教習組合の協賛をえて、4月16日（日）、午前9時半から12時半まで大久保自動車教習所で、「ミニバイクの安全な乗り方教室」を開きます。この教室では安全に運転をするために、まず学科の復習をしたから実技の指導をすることになっています。どうぞ、女性はふるって参加してください。子どもさんには託児所を用意しています。

参加は無料ですが、バイクを持っている人で運転に不安のある人を対象としています。

参加をご希望の人は、市役所交通労政課まで申し込んでください。

（交通労政課）

そよかぜ作戦

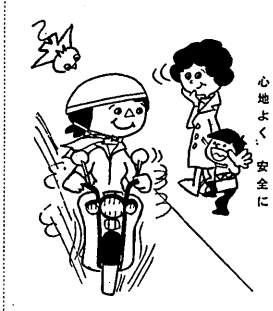

バイクは　心地よく、安全に

元気に育て！

大久保小に　少年の像

大久保小学校の校門わきに、コイを両手で抱える少年の姿を形造った真新しいブロンズ像が立っています。

このブロンズ像は、昨年の春休みに宇治川で魚釣りをしていて足をすべらせ、川へ転落して死した木村裕一君（当時三年生）の両親が「木村文庫」とともに寄贈されたものです。

高さ九十㌢の像は「躍」と題され、こどもたちが元気に育つようにという願いが込められています。大阪市の日本美術会員である彫刻家川合敏久さんが半がりで制作したもので、毎朝登校するこどもたちを見守っています。

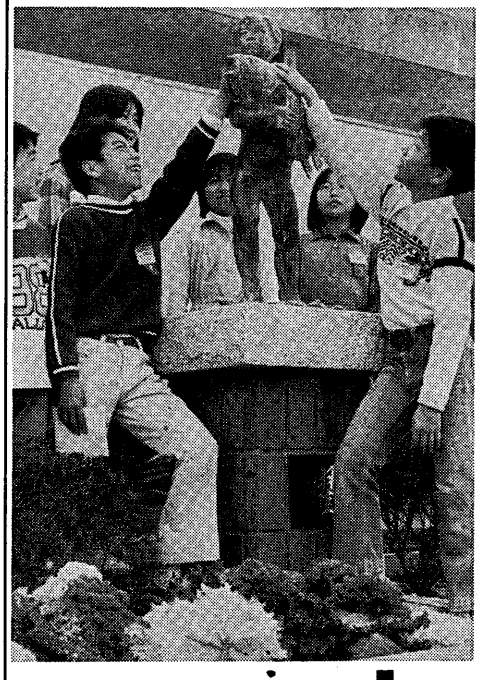

■エスペラント初等講習会

宇治エスペラント会では、エスペラント語の初等講習会を開きます。

▽と　き…4月18日から毎週火曜日（約3カ月）
▽ところ…神明小学校
▽受講料…月額三百円、テキスト代が約四百円
▽申し込み…宇治エスペラント会の中村さん（㊋二〇四七）か、加藤さん（㊊六二〇六）まで。

■オリエンテーリングのつどい

▽と　き…4月16日（日）午前10時集合
▽ところ…ホテル東急インOL（東急インOL）コース（集合場所は山科区花山のホテル東急イン駐車場）
▽対　象…市民、または市内に通勤する人（小学生には保護者同伴のこと）
▽主　催…宇治市オリエンテーリング委員会
参加は無料です。参加希望の人は、弁当や水筒などを参

■ジュニアテニススクール会員募集

▽対　象…小学五・六年生
▽期　間…4月22日～7月8日の毎土曜日、午後2時～4時まで
▽会　場…醍醐コート
お申し込みは、宇治市営集公園事務所（㊋1005番）へ。
▽主　催…軟式庭球協会
なお、先着50人で、会費三千円を4月15日に納めていただきます。

（社会教育課）

■小倉公民分館　園芸教室

小倉公民分館では、「小菊の作り方」についての園芸教室を開きます。

▽と　き…4月16日（日）午前10時から
▽ところ…小倉公民分館
▽講　師…盆栽研究家　野口貞三さん

受講希望の人は、当日会場へ直接お越しください。

（公民館）

■身体障害者に郵便ハガキ

郵政省では、身体障害者福祉強調運動にちなみ、"青い鳥"の意匠の二十四郵便葉書を4月20日に発行しますが、その一部を重度の身体障害者の方に無料で配布します。

対象は一級・二級の身体障害者の方で、4月1日現在で満6歳以上の人です。希望される人は、近くの郵便局に身体障害者手帳を提示し、所定の用紙でお申し出ください。代理人でも受け付けています。

なお、枚数は一人につき二十枚までです。

（宇治郵便局）

タバコは宇治市内で買いましょう

消防豆知識 ④

〔煙の性質〕……煙は、あなたより速く走ります。
・熱気流は吸収性の熱傷をおこす
・煙に見通しが悪くなり恐怖感を与える
・有毒ガスをふくんでいる
・微粒子が肺胞に入り窒息する
・煙の上昇は急速である
・床上20㌢ぐらいのところはまだ、比較的空気があるので、顔を床にすりつけるようにしていますが、これらの原因を調査するとともに、こどもたちの遊び道具にならないよう、捨て場所に気をつけましょう。

有害猛スピード　こわい煙

火災による死者（煙死）が増えています。最近の建築物の材料や内容物に石油製品が数多く使用されていますが、ひとたび火災になれば他の建材にくらべて煙の量が多く発生し、また、有毒ガスを含んだ煙が建物内部に充満します。このため煙による逃げ遅れをうこなったり、煙を吸って呼吸ができなくなって、煙死にいたっている例が殆んどであります。

耐震消火装置付の石油ストーブを

1月と2月の消防豆知識でもお知らせしましたように、耐震自動消火装置のない石油ストーブについては昭和54年2月1日からは使用できません（宇治市火災予防条例20条2項による）

（消防本部）

＜使い捨てのライターに注意＞

なお、最近、雑草火災が多発していますが、これらの原因を調査するとともに、ライターの使い捨てる時は、残火を確認するまで、ていねいに消すことや、ライターを持たせないよう、おとなが十分気をつけましょう。また、通称"百円ライター"と呼ばれている使い捨てのライターを持たせる時は、残火を確認するまで、ていねいに消すことや、ライターを持たせないよう、おとなが十分気をつけましょう。

火災のとき、煙が階段を上昇する速さは、毎秒3～5㍍です（参考…人が水平に歩く速さは約1～1.5㍍）

煙への広がりは0・5～1㍍／秒

煙の性質

・お尻を上げて、ひきずりって進む（腰がいになってしまうと早く進まない）
・火災のとき、煙が階段を上昇する速さは、毎秒3～5㍍です（参考…人が水平に歩く速さは約1～1.5㍍）
・煙への広がりは0・5～1㍍／秒
(1)姿勢を低くする（はって逃げる）
(2)ハンカチや、タオルを口にあてる（ぬらした方が大の効果的）
(3)身のまわりの紙袋やポリ袋などを役立てる
・袋の中の空気を吸って避難するのも一つの方法

―4月生募集中―
百合姿のきもの着付け

大久保校　パール第一ビル2F
☆開講日　16日(日)～22日(土)

小倉教室　公栄社 小倉マンション内
☆開講日　11日(火)

宇治教室　国宇治駅前
☆開講日　14日(金)

木幡教室　ロンドンパン2F
☆開講日 13日(木)

久御山教室　久御山公団内
☆開講日 14日(金)

【●朝の部A10～12 ●昼の部P1～3 ●夜の部P6～8】

日本着装コンサルタント協会認定校
百合姿きもの学院・大久保校
大久保校 ☎(0774)43-2000
事務局　宇治市広野町西裏99

大久保文化センター
各種教室 生徒募集
TEL(0774)43-7635
事務局
宇治市広野町西裏99
(近鉄大久保駅東2分)

和裁　大塚式　朝…月・水（週二回）　夜…火・木
洋裁　ドレメ式　月・木（週二回）
書道　ひつじ会　日（週一回）
お茶　裏千家　水（週一回）
お花　池坊　水（週一回）
くみひも　月・水・金（週一回）
袋物　木（週一回）
絵画　児童コース火　基礎コース　油彩コース　水
英会話　小・中学生　土・日　高・一般　土　個人コース水・木・土・日