(1) 第3種郵便物認可 毎月3回 1・11・21日発行 定価1部5円 宇治市政だより 昭和29年3月16日第3種郵便物認可 昭和52年3月21日発行 第408号

宇治市政だより

発行所 宇治市役所
京都府宇治市宇治琵琶33番地
電話㉘3141㈹
印刷所 新進堂印刷

すすむ 宇治浄水場建設

第4次拡張工事

いま、五ケ庄にある宇治浄水場では、第四次拡張計画の主要事業である施設拡張工事が急ピッチで進められており、ことしの夏には一部の運転を開始します。

夏から給水能力をアップ

現在、宇治市の水道は、九〇%を府営山城水道から受水し、残りを宇治・神明・小倉の各浄水場の自己水源でまかなっています。

しかし、人口急増にともなって水の需要は増え続けており、山城水道の供給能力にも限界がきています。

そこで、市では自己水源の開発を主な内容とした第四次拡張事業を計画。その第一期事業として宇治浄水場の拡張工事とそれにともなう配水管の整備工事を、五十四年度までの四年計画で取り組んでいます。

拡張工事の内容は、伏流水と深井戸を水源として一日三万七百立方㍍の浄水場を建設しようとするものです。浄水された水はパイプで黄檗公園配水池まで送られ、自然流下で東宇治地域の約三万五千七百人に給水します。このほか、宇治浄水場には鉄筋コンクリート二階建ての管理本館や浄水池、沈殿池などが設けられます。

なお、ことしの夏までには給水能力を従来の一日三千五百立方㍍から八千立方㍍に増強し、夏の水需要にも十分応えられるよう工事を急いでいます。

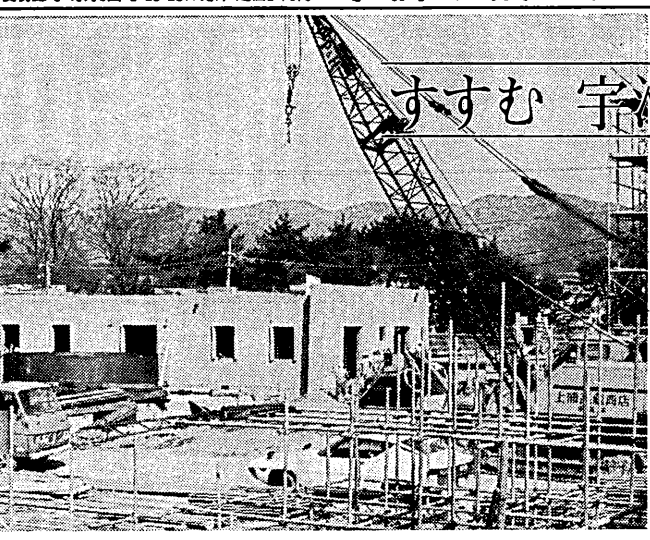

限りある水を大切に―― 豊かできれいな水をみなさんの家庭に供給するには浄水池や配水池などたくさんの施設が必要です。

自然と歴史をまもりましょう
（宇治市民憲章から）

総合計画をどう思いますか

市政モニターにアンケート調査

市では、昨年十一月、二百人の市政モニターの方を対象に、宇治市総合計画や清掃問題についてアンケート調査を実施。百五十六名（78%）の方から回答が寄せられ、このほど、その結果がまとまりました。ここでは、調査結果から主なものをご紹介しましょう。

人口の抑制

まず、総合計画で述べている「昭和六十年の人口を十八万五千人と設定し、社会増抑止の施策を行う」ことについてですが、「きびしい人口抑制策」を望む方が39%ありました。しかし、「どこに住んでも自由であると憲法で保障されており、人口増はしかたがない」とされる方が同数の39%もあり、これに「抑制に反対」の18%を加えると、約60%の方が、人口増の抑制策に否定的な考え方をもっておられます。

これは、人口増加の放置の結果おこる生活環境の悪化や、財政需要の増大などが市民の方にまだ十分理解されていないためと推測されます。

総合計画で、「このまま推移すると、昭和六十年では十九万七千人となり、この時点でも小・中学校は現在のほぼ二倍の四十校、保育所はあと十五カ所がそれぞれ必要となります。このほか幼稚園、老人ホーム、図書館、体育館などの施設や、公園、下水道などの整備に必要な経費はほう大なものになるでしょう」と述べているように、人口をどうするかは今後の宇治市の都市像を考えるうえで大きな課題といえます。

コミュニティ施設

つぎに、コミュニティ（地域社会）を形成するのに必要な施設として、歩行者用道路や防犯防火施設、ゴミ収集施設、診療所、保育所、老人ホーム、図書館、公民館などを多くの方が要望されています。

医療体制

また、医療行政の推進にあたっては、「公立総合病院の建設」が51%、次いで「夜間・休日診療体制の確立」31%、「救急医療体制の整備」10%の順になっており、公立病院が府立洛南病院だけという医療体制の不備が明白に示されています。とくに、全市的に夜間・休日が無医地区化していることがうかがえ、医療体制の確立が早急に望まれています。

清掃問題

また、清掃問題をみてみますとゴミの週二回収集体制については「賛成だけでも二回収集をしてほしい」が51%もあり、問題の深刻さがうかがえます。また、「第二清掃工場の建設後でよい」が31%あり、ゴミ処理施設の早期建設が先であるとする回答が多いのは注目されます。

市民のみなさんで市政に意見・ご希望がありましたら、市民相談室にお申し出ください。

商業への要望

つぎに、地元の商店や市場に望むことでは、「値段を安く」が72%、続いて「よい品物を」53%、「品物を豊富に」44%となっており、価格と品質の点で若干問題があることを示唆しています。

また、商店・市場に望む施設では、「駐車場」と「自転車・バイク置場」が最も多く、次いで「公衆便所」「歩道」の順になっています。このことから、中・高級品や専門品については、市内よりも品物が豊富で比較的安く、交通の便もよい京都・大阪方面へ購買流出しているものと考えられます。

議会だより

3月定例会から

予算委員会を設置

昭和五十二年三月定例会は、三月二日に招集され、三月三十日まで二十九日間の会期で、現在、慎重な審議が続けられています。

開会日の二日には、島田市長から五十二年度の施政方針と提出議案の説明がありました。一般質問は、七日から三日間があてられ、十二人が登壇して、財政危機のもとでの行財政運営、教育行政、福祉行政などについて活発な質問がくり広げられました。

この間、五十一年度の財産収入として予定されていた仮称木幡第三小の用地売却について、幹事会、全員協議会を開き、歳入欠陥を防いで財政運営をより円滑なものにするため熱心に論議されました。

なお、五十二年度の各会計予算と関連議案を審議する予算特別委員会には十八人の委員が選出され、委員長に竹林庶幾議員、副委員長に原政行議員をそれぞれ互選。十一日から二十三日の間に八日間の日程で集中審議が行われています。審議の結果は議会の最終日に委員長から報告されます。今後の日程は二十八日、二十九日に議案審議が行われる予定です。

議会の本会議は、すべて公開されており、傍聴することができます。市議会を傍聴することは、市政全般の動きを知るもっともよい機会です。詳細については議会事務局までお問い合せください。

1月の委員会活動

一月には次のような委員会活動が行われました。

〈文教厚生委員会〉
○一月二十一日……神明小児童の転移事故、就学前児童科検診の中止について市から報告。
○一月二十四日……市教委、歯科医師会の両者は、就学前の歯科診察を実施することで合意したと、市から報告。
○一月三十一日……献立作成委員会の設置、米飯給食、木幡小の補習授業について市から報告があり、午後からの請願審査では、「充分な学力を保障するため、設備・備品完備に対する請願」ほか二件が採択すべきものと決りました。

〈経済水道常任委員会〉
○一月十四日……宇治市第二次交通安全計画、スーパーニチイの出店計画変更、開町の簡易水道の試験通水の結果について市から報告があり、請願審査では、巨椋池土地改良区から提出されていた「地下水ポンプの設置に関する請願」の取り下げが決りました。

〈総務厚生常任委員会〉
○一月十一日……十二月定例会議案内容、集会所の建設予定、自治体問題研究所への財政診断委託について市から報告。
○一月十九日……奥広野集会所ほか集会所三カ所、金井戸ゴミ処分地、仙郷山粗大ゴミ処分地について、現地視察。

〈財政対策特別委員会〉
○一月十日……自治体問題研究所への財政診断委託、昭和五十一年度決算見込みと仮称木幡第三小用地の売却見通しについて市から報告。

〈京滋バイパス対策特別委員会〉
○一月七日……京滋バイパス環境保全対策議会の経過について市から報告。

'77コミュニティバンク京信のテーマ ―― 笑顔で信頼の輪を

合格したら 京信学資ローン

せっかく難関を突破しても学費がたいへんですね。たとえば、私立高校の初年度の学費の平均は380,932円、私立大学（昭和51年度）ですと文科系366,645円、理科系487,851円、医歯科系1,518,990円となっています。〈京信学資ローン〉をご利用なさいませんか。
今春、中学、高校、大学に入学されるお子様の入学資金をご融資いたします。

●取扱期間1月10日～4月30日。●ご融資額50万円まで（1万円単位）●ご融資利率年9.5%●ご返済期間最長3年●ご返済方法 総合口座からの自動振替●お申込み入学されるお子様の親権者 ●必要書類 ①入学金などの払込み請求書または納付書 ②公的収入証明書 ③住民票謄本 ●担保、保証人は不要です。

京都信用金庫
本店 京都四条柳馬場

告知板

■軽自動車などの廃車の届け出を

バイクや軽自動車の処分をされた方は、届け出を済まされましたか。

原付自転車（地方税法では125cc以下のバイク）や軽自動車など（小型特殊自動車および125cc以上のバイクを含む）をスクラップにしたり、他人に譲ったりした場合、廃車届などの届け出がなければ、毎年4月1日現在で登録の所有者に軽自動車税がかかります。

廃車や譲渡された方は、原付自転車（125cc まで）については市役所市民税課へ、軽自動車など（125cc以上のバイクを含む）については京都陸運事務所（伏見区竹田向代町）へ、それぞれ3月末までに届け出をしてください。届け出にはナンバー・プレートと印かんを持参してください。

（市民税課）

■市営住宅の入居予定者募集

前号でもお知らせしました市営住宅の空き家入居予定者の募集申込みは、4月1日から7日までです。

申し込み用紙は、3月25日から31日までの間に、市役所建築課でお渡しします。

詳しくは建築課までお問い合わせください。

（建築課）

■公民館サークル活動展

公民館サークルの活動展が3月27日（日）の午後1時から5時まで、28日（月）の午前9時から午後3時までの両日、市民会館で開かれます。

参加サークルは、源氏物語を学ぶ会・俳句を学ぶ会・はまちどり研究会・公害問題学習会、短歌・文学・絵画・歴史・手芸・版画などの各サークルです。

▽出展作品：俳句・短歌・油絵共同版画・各種手芸、そのほか調査・研究資料など。

（公民館）

■育成学級新一年生も対象

市教育委員会では、保護者が昼間不在になるなどの事情で保育に欠ける児童を対象として、育成学級を開設していますが、4月1日から6日までは、新一年生も対象となります。

育成学級に入級を希望される方は、入学する小学校の育成学級指導員へ3月28日までに申し込んでください。

詳しいことは、教育委員会社会教育課課長補佐室か各小学校の指導員までお問い合わせください。

（社会教育課）

■スポーツひろば

▽卓球：3月24日（木）午後7時半から9時半まで、宇治小学校で。

◎参加を希望される方は、運動のできる服装で直接会場へお越しください。

（社会教育課）

■宇治警察署の電話番号が変更

宇治警察署の電話番号は、3月20日から㉔1111番に変わります。

警察に通常業務のご用がある方は注意してください。緊急時は局番なしの110番です。

（宇治警察署）

■納税も自動払いで

「旦てつけしてて税金を納めに行けない」「ついつい納めに行くのを忘れてしまう」といったことはありませんか。

このように税金を納めるのに不便を感じておられる方には、預金から自動的に支払われる「税金の自動払い制度」をお勧めします。

税金の自動払いは、銀行や相互銀行、信用金庫、農協などの金融機関に口座があれば、簡単な手続きをしていただくだけで利用できます。

くわしくは納税課、または最寄りの金融機関の窓口でおたずねください。

（納税課）

■ふえる飲酒運転

今年に入って、特に飲酒による交通事故がいちじるしく目立っています。

昨年同期と比べてみますと、全事故中に占める飲酒による事故は、四・五％から十六・七％にもはね上っています。

また、事故の内訳では、車両同士の衝突事故が多くなっています。

車を運転する人には酒をすすめたりしないように周囲の心づかいが、地域から交通事故をなくす大きな要因となります。

仏徳山にNHK中継所

明星町などでUHFみられます

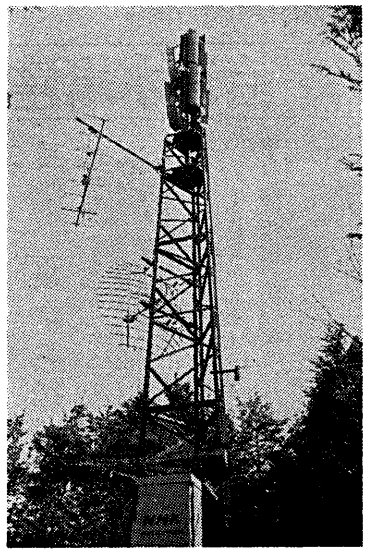

宇治巣にある仏徳山（通称大吉山）の頂上に、写真のような鉄塔が顔をのぞかせているのをごぞんじですか。

これは、さる三月三日に開局したNHKの「宇治明星テレビ中継放送所」で、ここから五ケ庄・菟道・宇治の一部や明星町などに、NHK京都放送局のUHF電波が送られています。

これまで、これまで電波が届かなかったり、鮮明な画像が得られなかったこれらの地域のみなさんも、地元のニュースや地域とかかわりの深いローカル番組を見ることができるようになりました。

なお、チャンネルは、NHK総合がUHF43ch、NHK教育が45chで、アンテナもそれぞれの家庭から仏徳山の方向に向けていただかねばなりません。

また、この送信塔からの電波の振動が垂直であるため、アンテナもとれまでの水平から、地面と直角になる垂直にまわしてください。

たばこを買うなら宇治市内で

たばこを宇治市内で買えば、その本数に応じて、日本専売公社から宇治市へ「たばこ消費税」が納付されます。

目ごろなけなく吸っているたばこが、学校や保育所の建設、道路の整備、福祉事業など市民生活を豊かにすることに役立ちます。

宇治市外にお勤めの人も、たばこはぜひ宇治市内でお買い求めください。

消費者コーナー (4)

「訪問販売等に関する法律」

訪問販売に注意

近ごろ、訪問販売や通信販売についてのトラブルが続出しています。巧みなことばにつられて思わぬ商品を買わされたり、雑誌広告をみて申し込んだら粗悪品をつかまされたなど消費者側の被害が目立っています。

昨年十二月、消費者を保護するために「訪問販売等に関する法律」が施行されましたが、私たち自身もだまされない賢い消費者となることが大切です。そこで、目ごろ注意しておきたいことについて説明しましょう。

〈訪問販売の場合〉

調査などを装ったり、公的な機関をかたって訪問することがよくあります。こんなときは、ますます身分証明書の提示を求め、売り込み商品を必要としなければ早い目にきっぱりと断りましょう。購入する場合でも、すぐその場で契約などせず、支払いも後日にするなど商品を確かめる余裕をもちましょう。

「訪販法」では次のようにきめられています。

○販売員は氏名・商品の種類などを明らかにすること

○書面の交付

売買の申し込みや契約を結ぶ時には、価格・業者の氏名住所・クーリングオフ（無条件解約）制度などを書いた書面を消費者に交付すること

○申し込みや契約の撤回

申し込みや契約の撤回は、業者からそれができる旨を告げられた日から四日以内であれば無条件にできます。

解約通知は書面で行うことになっていますので、内容証明郵便で送付すれば後日のトラブルも避けられ安心です。

ただし、契約時に代金を現金で全額支払ってしまった場合、および商品によっては一部使ってしまった場合には、この条項は適用されないのでご注意ください。

この法律で指定されている商品は消火器類や化粧品類、ガスもれ警報器、生理衛生用品など四十三種類です。

また、御用聞き、前年二回以上訪問の業者、会社などで許可を得て社員に販売するケースはこの法律の適用をうけません。

◇

次回は、通信販売などについて説明いたします。

（交通労政課）

各種の国民年金

種類	内容
老令年金	保険料を最低必要年数（25年，しかし年令によって10～24年に短縮）納付した時，65歳から終身支給。
通算老令年金	国民年金だけで年金が受けられず，他の公的年金制度との期間を合わせて，最低必要年数を満たした時，65歳から終身支給。
障害年金	保険料を納めていた人が病気やけがで，廃疾の状態になった時，支給。（障害は，国民年金法に定める1級，2級障害）
母子年金	保険料を納めていた妻が，生計の中心たる夫に死別し18歳未満の子と生活している間支給。
準母子年金	保険料を納めていた祖母や姉が，生計の中心たる祖父や父と死別し18歳未満の孫や弟妹と生活している間支給。
遺児年金	保険料を納めていた父母と死別し，孤児となった時，18歳になるまで支給。
寡婦年金	老令年金を受ける資格を満たした夫が，年金を受けずに死亡した時，妻に60～65歳まで支給。
死亡一時金	保険料を3年以上納めた人が，年金を受けずに死亡した時遺族に支給される一時金。

国民年金

こんなときにこんな年金が

年をとったり，病気やケガで障害者となったときなど，国民年金に加入し保険料を一定期間納付していればその時どきに応じて次のような各種の年金が受けられます。しかし，いろいろな年金があることを知らなかったり，請求せずに放っておいたために年金を受けていない方もおられます。

国民年金は，年金を受ける資格があっても請求しなければ，受けられませんので注意してください。

くわしいことをお知りになりたいときは，保険年金課国民年金係まで，お気軽にご相談ください。

■保険料の第4期分は3月末までに

もう国民年金の保険料を納められましたか。

4期分の納期限は3月末日です。今月は年度末でもあり，未納分があれば合わせて納めてください。

保険料を納期限までに納めていなければ，障害年金や母子年金などが受けられなくなることがあります。

今一度，納め忘れがないか確めてみてください。

（保険年金課）

大特価セール実施中!!

ヨド物置 あぜくら

●用途に応じて選べる1.3㎡（0.4坪から）6.6㎡（2坪）までの豊富な10機種
●素材はさびを知らない特殊カラー鋼板
●色はクリームとローズのツートンカラー
●お求めやすい手頃なお値段

■総合金物商■
建築金物，機械工具，日曜大工道具，水道・ガス配管材料
国鉄宇治駅前　TEL（22）2131

■ナショナル住専店■
冷・暖・給湯設備設計施工
宇治橋通り3丁目　TEL（22）7100

マルカン金物㈱