宇治 市政だより

発行所 宇治市役所
京都府宇治市宇治琵琶33番地
電話㉒3141㈹
印刷所 新進堂印刷

市の人口
（50年7月1日現在）

世帯数	38,036世帯
前月比	237世帯増
人口	131,785人
男	66,942人
女	64,843人
前月比	783人増

面積
67.29平方キロメートル

50年度市税収入の見込み

当初予算とくらべ 2億円が減収

いま、大都市やその周辺の人口急増都市では深刻な財政危機にみまわれています。そのうえ昭和五十年度では、歳入のなかで最も重要な税収入が伸び悩み、危機はますます深まっています。そこで、宇治市の税収入の見通しについてお知らせします。

深刻化する財政危機

宇治市では、昭和五十年度の市税収入を当初、前年度の実績や国の地方財政計画を参考にして五十億六百四十万円と見込みました。しかし、市税の大部分を占める市民税や固定資産税の課税が決まった現時点で試算しますと四十七億八千八百七十万円となり、当初予算より二億一千七百七十万円不足する見通しとなりました。

このように税収が落ちこむことになった要因には、次のような点が考えられます。

①個人市民税が名目賃金の大幅な引き上げにもかかわらず、所得税減税の影響で前年度にくらべ〇・二%の伸びにとどまったこと

②昭和四十九年中の譲渡所得の減少が予想以上に大きく、譲渡所得にかかる市民税が前年より約三億円の減収になったこと

③法人市民税は、景気の回復が早急に望めないことから、前年を上回ることが期待できなくなったこと

これらの要因により、市税が前年度実績に比べて約二億円、四・六%しか伸びず、物価上昇を考えればマイナスとなります。

解決の道は財政制度改善に

宇治市の市税収入は、グラフのように毎年安定して伸びてきました。しかし、本年度は、このような伸びが期待できないうえに、人口急増のための諸施策と義務的経費がかさみ、財政収支は大きく崩れることが予想されます。

こうした財政危機は、国の経済政策の破たんによるインフレと不況が直接の原因になっています。

しかし、根本的には国民年金事務や、学校・保育所建設にともなう や保育所の運営など国の委任事務、多額の超過負担を自治体に押しつけながら、他方では、事務量にみあった財源を十分保障していないところに原因があります。

このため、宇治市では、財政危機をのりきるために、事務や事業の洗い直しなどの努力をするとともに、国に対して不当な超過負担の解消や交付税率の引き上げ、税源の再配分など、制度の改善を他の自治体とともに要望しています。とくに、税収の落ちこみに対応した緊急特別措置を早急に講ずるよう強く働らきかけています。

市税の対前年度伸び率の推移

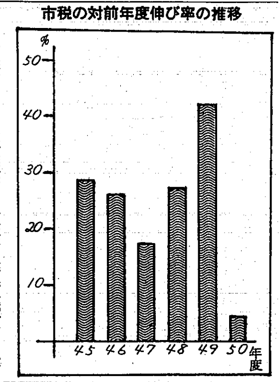

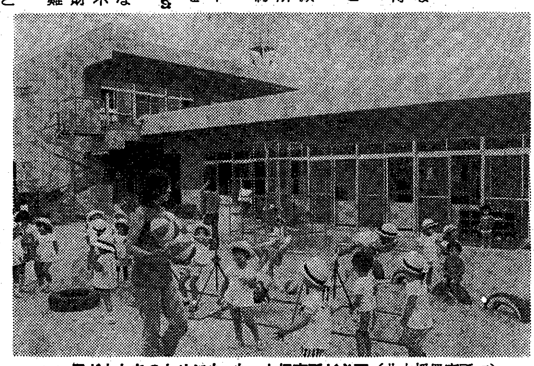

子どもたちのためにも もっと保育所が必要（北木幡保育所で）

社会教育委員決まる
期待される幅広い活躍

さる六月二十七日の教育委員会で新しい社会教育委員が決まりました。

社会教育委員は、社会体育、文化事業、同和教育、公民館活動、婦人教育、青少年や老人教育など社会教育全般にわたって、いろいろな活動計画をたてるほか、教育委員会からの諮問に答えたり、意見を述べたりします。

今回委嘱された委員は、次の十五名の方で、任期は昭和五十二年三月末までの二年間です。それぞれの専門分野での活動はもちろんですが、同和教育、障害（児）者教育、過疎対策など、宇治市がいまかかえている社会教育の重点施策についても、幅広い活躍が期待されています。

＜新しい社会教育委員＞

▽学校長
奥田 茂一＝宇治小校長
深井 隆三＝東宇治高校長

▽関係団体の代表
原 利男＝市連合育友会長
松本 登＝市連合婦人会長
前川 桂子＝市読書協議会長
和田 安治＝市体育協会長

▽学識経験者
荒木 楢夫　笠嶌 教瑞
池田 清　坂田 耕作
池本 正夫　新谷 源太郎
飯田 辰之助　内藤 一
奥田 勝雄

みどり豊かな住みたい住んでよかったまちに ―総合計画シリーズ
（その3）

市民生活と社会福祉をどうするか

急がれる対策、山積する難問
総合的・長期的な施策を

宇治市総合計画の基本構想は「すべて市民は、健康でゆたかなくらしを営む権利をもっている。そして、国および自治体は市民の生活権を保障するため、市民生活の向上と社会福祉の増進に努める責務を負っている。」と述べています。

しかし、物価の高騰が続いたり、市民の日常生活に不可欠な都市生活基盤や住宅・生活環境施設などの整備が大きく立ち遅れるなど、今日、市民の生活権は著しくおびやかされているのが現状です。

さらに、市民の生活条件は、地域ごとや市民階層ごとに異なっています。とくに、老人や心身障害（児）者、母子家庭など社会福祉需要の高い人々のくらしはいっそうきびしいものになっています。

これらに対する施策としては全市民に共通する生活環境や生活条件の整備だけではなく、国や府の雇用・労働政策、社会保障政策と、それを補う一連の社会福祉施策の充実が必要になるわけです。

ところが、「三割自治」のなかでこれらの対策はきわめて不十分であり、とくに、現在の財政危機は、それをますます困難にしています。

こうした状況は、今後よほどの政策転換がないかぎり、一層きびしくなると考えられ〝市民生活の向上と社会福祉の増進〟ということを実現するのは容易なことではありません。

宇治市では、このようなきびしい状況のなかで、市民の要求と運動に対応して保育所づくりや老人医療費の公費助成、予防接種の無料化など、日々のくらしや健康に直接関係がある施策を積極的に進めてきました。しかし、全体としては、まだまだおくれているうえ、施策間の不均衡もめだっています。

こうした問題を克服しながら今後、長期的なみとおしのもとに市民生活の向上と社会福祉の増進をはかるため、総合計画の基本構想では次の八つの施策を進めていくことにしています。

八つの基本施策

㈠市民の生活実態と福祉問題を地域的に把握し、資料を整え科学的な認識に基づいて施策を展開する。同時に、市民生活や福祉の実態を公表し、市民への問題提起を行う。

㈡「市民参加の市政」、「憲法をくらしのなかに生かす」基本姿勢を、生活・福祉行政のなかに徹底し、市民の要求と運動に対応して、国・府の制度の最大限活用をはかりながら、生活・福祉優先施策を展開し、市民の生活権を守る。

㈢生活・福祉施策は、総合的な都市問題対策の一環として、都市生活基盤や住宅・生活環境施設、雇用・労働政策、社会保障の整備などとの有機的な関連をもちながら展開する。

㈣都市生活基盤や生活環境施設を整備する場合には、こどもや老人、心身障害（児）者の人びとにも利用できるよう配慮することを原点にし、すべての市民にとって住みよいまちづくりをめざす。

㈤当面の課題として、今日までの生活・福祉施策の立ち遅れや水準の低さを早急に克服するとともに、施設・サービスのネットワークの確立をめざす。

㈥専門職員の養成・確保とその適正配置、リーチアウト（恵まれない人に地域の人びとや行政が積極的に手をさしのべること）の強化、行政機構間あるいは公私間の連絡調整の強化など、機動的な体制の確立をはかる。

㈦市民が、たがいの生活権を守りあう観点に立ち、支援・連帯の輪を広げうるよう、市民へのアピール、ボランティアの開発、地域社会における援護体制の確立などを促進する。

㈧生活・福祉の増進をめざす市民の要求や運動を、市民主体の地域づくり、まちづくりに向けて結集する。そのため行政は、資料の提供、運動拠点の整備などをつうじて、その運動に参加する。さらに、市民と行政とが連帯して、国の政策転換、福祉水準の引上げ、行財政制度の改善を強く要請していく。

（つづく）

近畿放送テレビで 市政だよりを放送

宇治市では、毎週月曜日の午後9時56分から3分間、近畿放送テレビで「市政だより」を放送しています。市政の動きや行事などを お知らせしていますので、月曜日の夜は ぜひチャンネルをUHF㉞にお合わせください。

事務機器・スチール家具・紙製品・書籍
文具・楽器・教育機器の総合商社

MARUESU

日本法令様式取扱店
各事務機器アフターサービス

☎ください…即お伺いします

ゲステットナー輪転機・リコー事務機器
トーシャファックス総合代理店

マルエス

京都府城陽市下大谷6―64
☎ (07745) 2―4187(代)

あなたの家庭でも 夏の大そうじを

7月20日から一斉に

ことしも「夏の大そうじ」を七月二十日（日）から七月二十五日（金）まで、つぎの表の日程に従って実施していただくことになりました。

最近は、大掃除を実施される家庭が少なくなってきています。私たちの生活環境を清潔にし、伝染病などを予防するために、ぜひ、あなたの家庭でも実施してください。

大掃除実施日		実施をしていただく地域
7月20日	(日)	月曜日の収集地区
21日	(月)	火曜日　〃
22日	(火)	水曜日　〃
23日	(水)	木曜日　〃
24日	(木)	金曜日　〃
25日	(金)	土曜日　〃

※雨天の場合は、翌週の同じ曜日に実施してください。

▼大そうじのゴミ収集

大そうじによる一般の燃えるゴミは、大そうじの日程の翌日に収集します。燃えないゴミについては、今年から二十日間隔の収集になりましたので、特別収集は行いません。市政だより七月一日号の燃えないゴミの日程に従って出してください。

ゴミ収集にご協力を

ゴミの量の増加と質の変化、また交通事情の悪化によって、ゴミの収集作業はますます困難になっています。

ゴミ収集をスムーズに進め、きれいなまちにするため、次の点にご協力ください。

一、燃えるゴミと燃えないゴミに必ず分けて出してください。

◎燃えるゴミ＝各所のゴミ、紙・セロハン類、古着・ボロ・繊維類、草、ワラ、小さな木片、竹類、ダンボールなど。

◎燃えないゴミ＝金属（電化製品、空カンなど）、ガラス、びん、ゴム、皮、ビニール、プラスチック、発泡スチロール、陶器、灰など。

二、ゴミは、ナイロン袋に入れて出してください。

三、ゴミは、収集日の朝に出してください。

四、木切れなどは三十センチ以下に、また、ダンボール箱は、箱をつぶして中にゴミを入れず、五十センチ角にして、それぞれ五センチぐらいに束ねて出してください。

五、収集地区にあたったところでは、絶対に路上駐車をしないでください。収集もれの原因になります。

六、引っ越しなどによる臨時のゴミや粗大ゴミは収集しますが、臨時収集制度（有料）がありますので清掃課へ連絡ください。

積込み作業スムーズにいくだけでなく、ゴミが散らず衛生的です。

（清掃課）

国際婦人年の 意見を募集

今年は国際婦人年。これを記念して、労働省と日本国際連合協会では、男女平等・婦人の社会参加を進めるため、多くの意見を募集しています。

テーマ…「男女平等のために」「婦人の社会参加のために」

応募資格…四百字詰原稿用紙数枚以内。住所、氏名、性別、年齢、職業を明記のこと

送り先…京都婦人少年室（京都市中京区両替町通御池上ル京都労働基館局内）

締切り…七月三十一日

（社会労政課）

宅地にみどりを

緑化協定制度

地域全員で結びましょう

みどり豊かなまちづくり――これはみんなの願いです。

宇治市では、あいつぐ宅地開発によって、毎年、みどりが少なくなっています。

ところで、緑化協定制度をご存知でしょうか。

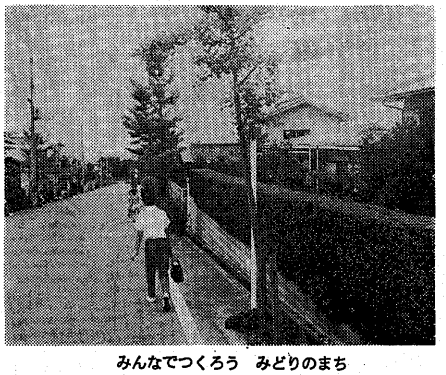

みんなでつくろう　みどりのまち

この緑化協定制度は、都市緑地保全法に定められており、みどりが不足している地域のひとびとが自発的に協定を結び、植樹などの緑化を積極的にすすめていこうという制度です。

制度の内容はつぎのとおりですが、あなたの地域でも取り組まれてはいかがでしょうか。

町内会単位で緑化を

対象になるのは宅地で、協定は土地所有者を含めた、地域のみなさん全員の合意によって成立します。

緑化協定が結ばれますと、市長が認可することによって、さらにその効力が有効になります。

ただし、この協定はみなさんの自主的な規定ですから、市が協定の違反者に命令や罰則を与えるということは全くありません。

■緑化協定区域

町内または道路の系統などに応じて、一体的に、または連続的に設定します。また協定区域内は各種の義務を負いますので、区域の境界を明確にします。

■樹木等の種類

協定の意図に応じて定めます。

しかし、具体的な名称まで定める必要はなく、落葉樹か常緑樹を定める程度でさしつかえありません。なお「樹木等」には草花、芝生なども含まれます。

■垣または柵の構造

宅地の境界は非常に重要です。塀は道路と宅地を、また、宅地と宅地を完全にさえぎりますので、狭く感じるだけでなく、風雨に欠けます。そこで、塀にかわって生垣を金網柵、低い鉄柵などを用いることになります。

■有効期間

五年から三十年までの範囲内で定められます。通常、十年から二十年の期間があれば、樹木が成長して、じゅうぶん目的は達成できるでしょう。

なお、緑化協定は各町内会が単位として適当です。町内会でじゅうぶん話し合いをされてはいかがでしょう。

緑化協定の制度や手続きなどの詳しい内容については、都市計画課にお問い合わせください。

（都市計画課）

国勢調査メモ（その11）

実施本部を設置

宇治市では十月一日の国勢調査の実施に際し、強力かつ効果的な実施体制を整え、五年に一度のこの大規模な調査に関する能大な事務を円滑に処理するため元広和平助役を本部長とする「国勢調査宇治市実施本部」を七月一日に設置しました。

この実施本部では、調査員の選任、担当調査区の割り振り、調査用品類の手配書類の最終点検および各種集計・集約作業に至る広範囲な事務を行います。

×　×　×

「国調」からみた珍しい職業⑩

媒体マン：広告会社と新聞社との仲に立って、情報やアイデアを売る、現代社会の新職業の一つ。事件記者から得たダネ情報を、週刊誌に売りこむアチコミ屋といわれる人も、この職業に含まれます。

（企画調整室）

8月3日 家庭婦人のバレーボール大会

宇治市教育委員会と宇治市体育指導委員会では、単調になりがちな日常生活に運動をとりいれ、健康な毎日を送ってもらおうと、第三回宇治市家庭婦人バレーボール大会（九人制）を開催します。

▽とき…八月三日（日）

▽ところ…日産重体育館（大久保町西端）

▽参加資格

①市内に住んでいる既婚の家庭婦人で編成されたチーム。

②今年の十月一日で満二十五歳以上のこと。ただし、過去に全国大会に出場した人は満三十五歳以上のこと。

▽参加料…一チーム千円

▽申し込み…七月二十一日（月）までに、参加料を添えて教育委員会社会教育課まで。

なお、この大会は第五回京都府家庭婦人バレーボール大会の予選をかねています。

（社会教育課）

1に愛情　2にくさり

社会を明るくする運動

特選標語きまる

今年も七月一日から社会を明るくする運動が展開されています。この運動の一環として中学生から標語を募集していましたが、このほど特選・入選が決まりました。宇治市関係の特選は次のとおりです。

一、友の悪見て見ぬふりがつみを呼ぶ　西手治市一年　浜田　武志

一、さそわれてことわる勇気が非行をさける　北手治市二年　中川　博子

一、みんなで手をとり信じ合う明るい社会に非行ゼロ　東手治市三年　佐々江弘美

一、人に注意自分に自覚みんなで築こう明るい社会　宇治中一年　林　美由紀

一、思いやりの一言は心と心をむすぶ橋　木幡中一年　辻本　恵美

国民年金

七月末までに申請を 保険料免除制度

保険料が納められないという理由で、国民年金に加入していない人や、加入していても未納のままにしておられる人があります。このような場合は、年金を受ける資格が得られません。

しかし、国民年金には、保険料の「免除制度」があり、手続きをして承認を受けておけば、その期間は年金を受けるための資格期間として計算されます。

生活に余裕ができたとき、免除を受けてから十年以内であれば、その三年の保険料で納めることができ、納めた人とおなじ年金額になります。

なお、免除には、つきの二通りがありますが、「任意加入者」には適用されません。

①申請免除

生活が苦しくて、保険料を納めることが困難な人から免除の申請があったとき、一定の免除基準によって承認されます。

七月末までに申請し、承認を受けた場合、その年の四月から一年分保険料が免除されます。

②法定免除

生活扶助を受けていたり、国民年金の障害年金（福祉年金を含む）や母子福祉年金を受けている場合は、その間の保険料が免除されます。この場合も届け出が必要です。

なお、昨年度の保険料が免除されていた人が引き続き五十年度も免除されるかどうかは、通知をしませんので、新しく申請手続きの必要はありません。

免除の年金手続きをされる人は、市役所国民年金課へ印かんを持ってお越しください。

保険料を滞納しておくことが、一番損です。生活が苦しいときは、ためらわず免除を受けておきましょう。

（保険年金課）

ピアノ　エレクトーン

ボーナス アルあるセール

7月11日→13日まで

ご予算にバッチリ60台

新品 40台	超一流メーカー	
	ピアノ　88鍵	34万円から
	エレクトーン	13万円から
	オルガン荷づれ品	4万円から
中古品 大量入荷	ヤマハピアノU。	
	ルビンシュタインピアノ	23万円から
	エラードピアノ　D－5	
	カワイピアノK35　G－2	
	エレクトーン	14万円から
	オルガン	9千円から

ある、アル、ある所にはある。
ご予算にバッチリ、出物満杯。
行って見ただけの事はある。

大特典
◎どんなオルガンでも2万円で下取
◎最高級付属品がよりどり
◎お支払いは2年間の銀行ローン
◎教室まで遠い方に出張レッスン

南京都随一・勉強の店

ふたば楽器店

宇治市木幡北畠1　(0774) 31—8484 32—4224