(1) 第3種郵便物認可毎月3回1・11・21日発行定価1部5円　宇治市政だより　昭和29年2月16日第3種郵便物認可　昭和50年6月21日発行　第345号

宇治市政だより

発行所　宇治市役所
京都府宇治市宇治琵琶33番地
電話㉒3141(代)
印刷所　新進堂印刷

市の人口
(50年6月1日現在)

世帯数	37,799世帯
前月比	228世帯増
人口	131,002人
男	66,575人
女	64,427人
前月比	554人増

面積
67.29平方キロメートル

雨期に備えて

忙しい機動修理班

溝そうじにご協力を

宇治市内では、ここ数年、わずかな雨で側こうや水路があふれ、ひどい場合には床下浸水までおこるという災害がくりかえされています。

いままで何けなく捨てられていた空カン、ポリ容器などのゴミを雨が寄せ集め、スムーズに水を流さなくなるわけです。また、水路の曲りかどやとう配のゆるい所にたまったゴミや土砂が水をせき止める場合もあります。

たとえば昨年六月、小倉地区で発泡スチロールや木片が水路の下流に流され、ゴミを止めるスクリーンに詰まったために、水があふれて床下浸水を起こしました。

このように、何けないゴミの投げすてや溝の掃除をしていなかったために起きた災害が、なんこ昨年だけで五〇〇件を越えています。

六月五日のつゆ入りからいよいよ雨期の季節。――これからは、集中豪雨や台風など雨が多く降るシーズンになります。

あなたの心の準備はお済みでしょうか。まわりのトイや溝、そのほか雨戸などの点検は早めに済ませておきたいものです。

宇治市では防災パトロールや機動修理班などをもうけ、災害を防ぐために努力しています。

市民のみなさんも家のまわりの身近な防災にご協力をお願いします。

宇治市では昭和四十五年以来、機動修理班を設けて小災害を防ぐためにたびたび出動しています。しかし、昨年は下水関係だけで総件数の約半数をしめる一、〇一五件もの出動があり、とても手に負えない件数になっています。

市民の生命や財産を災害から守るため、市では今後も全力をあげて努力をしていきますが、災害を完全に防ぐことは困難です。

そこで、雨期にはいったいま、市民のみなさんが、家のまわりの溝を掃除していただくとともに、ゴミなどを捨てないようにしてください。

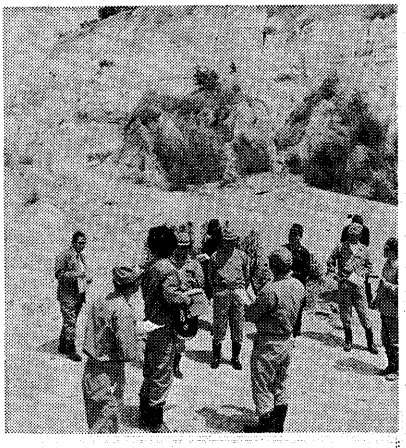

防災パトロール

危険な9カ所を視察

宇治市災害対策本部（本部長＝渡辺市長）では、六月二日、防災パトロールを行いました。

パトロールには、市や府などの関係者四十名が参加。造成地など災害の危険のある九カ所をみてまわりました。

その結果、対策が不十分なところが数多くありました。このまま放っておけば、大きな災害をひき起こすおそれがあるため、市では関係機関と協議をしたり、業者に連絡をするなど、必要な対策を早くとることにしています。

なお、パトロールをした危険なところは次のとおりでした。

◎造成地の保護や土砂流出防止対策が不十分なところで、業者などに行政指導をするところ

▽名鉄不動産造成地とその付近（宇治下居）▽宇治大谷造成地（五ケ庄三番割）▽広岡谷がけ崩れ地点

◎下水路などが不完全なため、浸水のおそれのあるところで、関係行政機関との協議のうえ、対策をとるところ

▽大久保みづほ団地付近の下水路▽伊勢田南山川付近（伊勢田町南山）▽伊勢田中山と宇治羽拍子付近▽里尻樋門排水機場に関する排水路など

溝掃除のあとは清掃課へ連絡を

なお、町内会で溝掃除をされた場合には清掃課（電話㉒三一四一番）までご連絡ください。ゴミやドロは一斗カンに入れて水切りをしていただけば、市が回収します。回収するまでは、通行のじゃまにならないところに集めておいてください。

また、必要な一斗カンは各町内会で準備をお願いしていますが、用意できない町内会については清掃課にご相談ください。

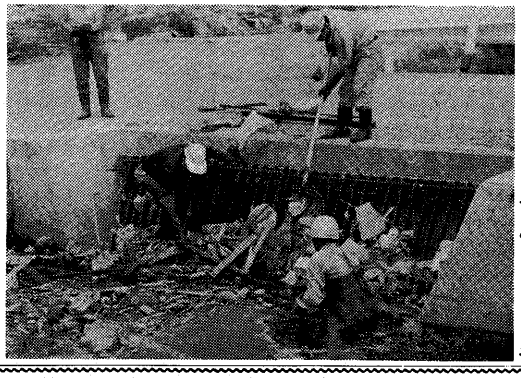

これでは水も流れません
水路にはゴミを捨てないようにしましょう。

みどり豊かな住みたい住んでよかったまちに

総合計画シリーズ

（その2）

人口はどれくらいか

適正人口は18万5千人

社会増抑止がカギ

宇治市の人口は、昭和三十八年ごろから急激に増えはじめ、今年の六月一日現在では十三万一千人を超えています。

こうした人口の急増に、福祉施設や教育施設など公共施設の整備が追いつかず、市民サービスも立ち遅れています。また、公害や日照・通風など生活環境の悪害も起こっています。

そのため、古くから住んでいる市民だけでなく、新しく移り住んだ市民も、さまざまな要求や不満を持っておられます。しかし、行政としては、学校建設など急を要する問題の解決に追われ、都市の基盤整備には手が回らないのが現状です。

このような状況のなかで、今後も人口増加が続けば、生活環境がますます悪化することが予想されます。

生活環境が守れる人口

このことから、快適な生活環境をつくるためには、どれくらいの人口がよいのかが大きな問題になります。

総合計画では、この適正人口を昭和六十年で十八万五千人としています。

では、この人口がどのように算出されたのでしょうか。

まず、宇治市の市街化区域内に住むことができる人口（総住可能人口）を計算しました。

その方法は、①現在の市街化区域が変更されないものとし、その面積から すでに開発された面積と農地面積を除いた開発可能面積を算出、②そこから学校などの公共地の面積を差し引いたあと、宅地開発指導要綱に規定されている用途地域ごとの最小面積規制を基準として割り、建設可能戸数を算出、③それに平均世帯構成人員をかけたものと、現在の人口をたして市街化区域内居住可能人口を出しました。

この結果、人口は二十万七千人になります。

一方、現在のテンポで人口増加が続くとどうなるかを計算しますと、昭和六十二年には二十万九千七百人となり、先に計算した居住可能人口をオーバーしてしまいます。

財政規模にみあった人口

また、昭和六十年では十九万七千人となりますが、この時点でも、小・中学校は現在のほぼ二倍の四十校、保育所はあと十五カ所がそれぞれ必要となります。このほか、幼稚園、老人ホーム、図書館、体育館などの施設や、公園、下水道などの整備に必要な経費はばう大なものになるでしょう。

しかし、財政危機にもあらわれているように自治体の財政基盤はきわめて弱く、それらの実現はむずかしいといわねばなりません。

したがって、将来の人口をできる限り抑え、新しい行政需要を少なくすることを考える必要があります。

そこで、宇治市の四十九年十月一日現在の人口、十二万七千六十七人を転入・転出という社会的な増減がなかったものとし昭和六十年までの出生による自然増を推計すると、約二万四千五百人となります。そして、政策により社会増を抑えながら、現在すでに計画されている宅造戸数による社会増と自然増を推計すると、昭和六十年までに三万三千五百人から三万三千五百人の増加となります。

これに、四十九年十月一日現在の人口と自然増を加えると、十八万四千人から十八万五千人となります。この場合の人口密度は現在の神明宮北の南陵町一丁目などと同程度になります。

市民の合意で社会増を抑止

以上から、社会増の抑止策を市民と行政が一体となってすすめていくことにより実現できる人口として、昭和六十年の人口を十八万五千人と設定したわけです。

なお、社会増の抑止策として次のことを考えています。

(1)市街化区域と市街化調整区域の区域区分を原則として変えないこと

(2)市街化区域内の公園緑地などオープン・スペースの拡大をはかること

(3)建築協定条例を制定し、建築協定などの締結を進めること

(4)生活環境条例を制定すること

(5)土地条件調査結果を公表し、条件の悪いところの開発を規制すること

(6)工場の立地を規制すること

(7)農地転用許可基準の運用を強化すること

(8)宅地開発等に関する指導要綱を強化すること

(9)市民優先入居の住宅対策を進めること

造園土木・和洋庭園・設計施工
日本庭園　洋式庭園　くずれ石積　芝生　車庫　門柱　門扉　街路樹　吹付工事　ブロック工事

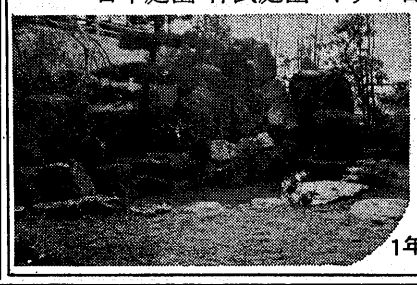

知事登録業者
庭　上野造園　株式会社
宇治市五ケ庄折坂21の35
TEL 32—0527(代)
32—4634
32—8877
1年・1年6カ月・2年ローンもご利用ください

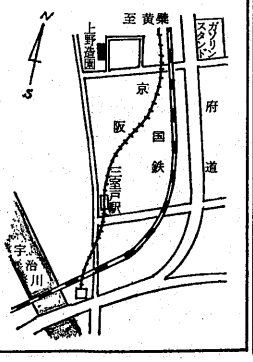

PCB対策

テレビ・電子レンジ・クーラーすてるまえに必ず相談コーナーへ連絡を

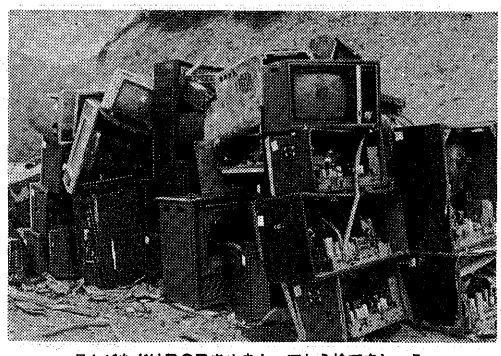

テレビなどはPCBをぬきとってから捨てましょう

宇治市では、家庭電気製品によるPCBの環境汚染を防ぐため、京都府家電ピーシービー処理協議会と協定を結び、各家庭で使われているテレビ、電子レンジ、ルームクーラーをゴミとして廃棄されるときは、PCB使用部品をメーカーの責任で取り除くことになりました。

皆さんのご家庭にある家庭電気製品で、昭和四十七年八月までに製造されたテレビ(白黒・カラーとも)・電子レンジ・ルームクーラーのコンデンサーにはPCBが使われています。

PCB入りコンデンサーを取りつけた家庭電気製品は、使用中は直接人体に影響はありませんが、これが廃棄されてコンデンサーを砕いたり、焼却すると環境汚染のおそれがありますので、PCB使用部品を取りはずして廃棄することが必要です。

『検査済』の証標をはります

テレビ、電子レンジ、ルームクーラーを廃棄するときは、事前に必らずそのメーカーの相談コーナーへご連絡ください。

連絡を受けたメーカーは十五日以内にご家庭にうかがい、PCB使用部品の有無を点検し、PCB使用部品があれば取り除きます。

費用は無料で、点検、除去後の製品に「検査済」の証票をはります。また、相談コーナーへ連絡のために使った費用(電話、郵便など)は、請求すればメーカーから支払われます。

なお、七月のもえないゴミの収集から「検査済」の証票のないものは回収しないことになりますのでご注意ください。

わたしたちの環境と健康をまもるために、ご協力をお願いします。

(清掃課)

各メーカーの連絡先一覧表

(京都府家電PCB処理協議会加盟)

メーカー名	電話番号
富士電機	075 (681) 3441
日立	075 (312) 5155
ゼネラル	075 (361) 5421
三菱	075 (811) 5151
コロンビア	075 (314) 2811
リッカー	075 (361) 8477
三洋	075 (311) 9111
シャープ	075 (681) 4361
NEC	075 (311) 7683
ソニー	075 (672) 1105
東芝	075 (681) 7151
ビクター	075 (313) 3186
ナショナル	075 (932) 2281
フィルコ・フォード	075 (351) 6127
ゼネラル・エアコン	075 (341) 7811
三菱重工エアコン	075 (391) 2727
日本ビクターエアコン	075 (391) 2727
オンキョー	075 (341) 1351
クラウン	06 (631) 8081

—児童相談—府市協調で体制を強化

宇治市では、家庭での児童養育に関する相談活動を充実させるため、去る三月に福祉事務所の家庭児童相談室を宇治福祉園(菟道荒槙分)内に移し、常設の相談所をつくってきました。

その後、総合的な児童相談の体制をつくるため、京都府との打ち合わせをしていましたが、このほど次のようにまとり、七月から実施することになりました。

■福祉事務所出張相談

(家庭児童相談室)

毎月第二・第四火曜日の午前十時から午後三時まで、小倉公民館で開催。家庭児童相談員が担当します。

■京都府中央児童相談所出張相談

毎月第二・第四水曜日の午前九時から午後五時まで宇治保健所で開催。中央児童相談所児童福祉司が担当し、保健所の精神衛生相談員と連絡をとりながら相談にのります。

■宇治保健所の乳幼児特別健康管理相談(発育クリニック)

毎月第一・第三水曜日の午前九時から午後五時まで、宇治保健所で開催。保健所と中央児童相談所の関係者が担当します。

中央児童相談所の出張相談では児童福祉司が指導しているケースや施設・地域機関などと関連するケースは従来どおり直接取り扱います。その他の相談は福祉事務所が窓口になって、児童相談所と連絡をとりながら、地域ぐるみで解決をはかることになりました。

なお、これにともない、毎週金曜日に小倉公民館で行われていた中央児童相談所の出張相談はなくなります。

(福祉事務所)

お済みですか 児童手当の現況届

児童手当を受けておられる方は今月中に「児童手当現況届」を福祉事務所に必ずお出しください。

この届けは、これまで児童手当を受けていたかたが、引き続き手当が受けられるかどうかを確認するための大切な届けです。もし、この届けを出しませんと、引き続き支給要件にあてはまっていても六月分以後の児童手当を受けることができなくなりますのでご注意ください。

なお、公務員のかたは、それぞれの勤務先にお出しください。

(福祉事務所)

敬老年金 支払い範囲が拡大

宇治市では、九月の敬老会の会場で、毎年三千円の敬老年金をお贈りしていますが、今年から対象が拡大されました。

昨年までは、宇治市に三年以上住み、日本国籍がある方に限られていました。しかし、今年からは一月一日現在で宇治市に住んでいる満七十歳以上(明治三十八年九月十五日以前生まれ)の方は外国人の方を含めてどなたでも受けられるようになりました。

なお、今年から初めて敬老年金を受けられる方は、印かんを持参のうえ、七月一日から二十日までの間に市役所福祉事務所で申請してください。今までにこの年金を受けた方や一度申請した方は、その必要はありません。

(福祉事務所)

▼不用なイヌは毎週月曜日の午前中に宇治保健所へ。

▼不用なネコは七月一日午前九時から十一時までに市役所へ。

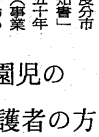

し尿くみとり日程が変更

六月一日号四面のし尿収集日程で、別表のとおり一部誤りがありました。ここに訂正しておわびいたします。

地区	変更前	変更
井ノ尻、南ノ口、山ノ内、北ノ山、大竹、上ノ山、茶屋裏、寺山一部、久保一部	26	25
寺山、久保、宮谷、尖山	27	26
西裏、東裏、桐生谷一部、一里山一部、伊勢田の南山(近鉄以東)	28	27
桐生谷、一里山、丸山、中島、大開、小根尾一部、	30	28
神明、宮東、宮西、小根尾、宮北一部	7/1	30
羽拍子(国鉄以東)、開、石塚、蛇塚、宮北	7/2	7/1

(城南衛生管理組合)

線路の上で遊んでは
いけませんよ。

ヘルメットをかぶろう

交通事故死の約二割が二輪車の乗車によるもの。そして、ヘルメットさえ着けていればその四割が助かっただろうといわれます。

このため、七月一日からヘルメットを着けないで自動二輪を運転したり、ヘルメットを着けない人を同乗させたりすると、点数制度の適用を受けることになります。

大切な命を守るため、二輪車に乗るときはヘルメットの着用を。

(交通安全対策協議会)

幼稚園児の保護者の方へ

四・五歳児(四月一日現在)の幼稚園児をお持ちの保護者の方は、六月下旬頃に通知される「昭和五十年度分市民税・府民税特別徴収税額の通知書」(サラリーマンの方)、「昭和五十年度市民税・府民税納税通知書」(事業を営んでおられる方)を保存しておいてください。

サラリーマンの方には、会社・官庁などから、事業を営んでおられる方には、市役所からそれぞれ通知されます。

この書類は宇治市内に住んでおられる幼稚園児(四・五歳児)をお持ちの保護者で一定の税額基準以内の方に、幼稚園授業料の補助を行う際に必要となります。

くわしくは、幼稚園を通してお知らせします。お問い合わせは市役所庶務課まで。

農業委員選挙 立候補予定者打ち合わせ会

きたる七月十九日で任期満了となる農業委員会委員の選挙が七月十五日に全国一斉に行われます。

宇治市選挙管理委員会では、選挙に先立ち立候補予定者との事務打ち合わせ会を行いますので、立候補されるかたは必ず出席してください。

▽とき…六月三十日(月)午後一時から

▽ところ…市役所三階大会議室

(宇治市選挙管理委員会)

アルバイト募集

▼清掃作業員…男子若干名で アルバイト期間は七月上旬～九月上旬

▼保健婦…資格がある人一名で アルバイト期間は七月～十月

希望者は六月三十日までに履歴書をもって職員課まで。

(職員課)

わらび座公演 7月7日

▽とき…七月七日(月)午後六時半に開演

▽ところ…城南高校体育館

前売券は、大人一、三〇〇円、高校生八〇〇円、小・中学生五〇〇円です。文書広報課、市教委社会教育課で取り扱っています。

※※※迷惑駐車はやめましょう※※※

取付は今
お支払いは月々わずかな分割払い

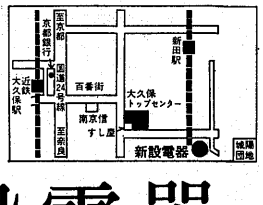

各種クーラーの取付は技術を誇る
しんせつをモットーの 新設電器

宇治店　大久保トップセンター内　TEL
城陽店　城陽団地入口　43-5387(代)