宇治市政だより

発行所　宇治市役所
京都府宇治市宇治琵琶33番地
電話㉒3141㈹
印刷所　新進堂印刷

市の人口
（49年6月1日現在）

世帯数	35,992世帯
前月比	217世帯増
人口	125,405人
男	63,879人
女	61,526人
前月比	646人増

面積　67.29平方キロメートル

市民の福祉を増進

制度が改善されました

引き続く悪性インフレの中で、市民のくらしと健康がおびやかされ、とくに老人や児童・障害者などには、直接その影響がおよんでいます。

市では、五月に市民生活の防衛を重点とした補正予算を編成。福祉行政の立ち遅れた部分に対するきめ細かい配慮と援護にとりくんでいます。

ここでは、福祉施策のいくつかの内容をお知らせします。

老人医療費
70歳以上は全員に助成

市では、お年寄りが安心して医者にかかり、健康を守れるようにと、老人医療費の助成を実施してきました。

これまで、所得制限がありましたが、この七月一日から、七十歳以上の方には市独自の措置として所得の制限をなくすことになりました。

この制度が適用される方は、国民健康保険の加入者と、社会保険の被扶養者（家族）です。社会保険の被保険者や健康保険に加入していない方、医療保護を受けている方は除かれます。

該当する方は、印かんと健康保険証を持参のうえ、市役所福祉事務所へ申請してください。

なお、今までに申請したけれども所得制限のため適用されなかった方は、今回は申請する必要はありません。

敬老年金も＝＝＝年齢引下げ

また、お年寄りの方に感謝と敬労の意をこめて毎年お贈りする三千円の敬老年金も、昨年までは満七十七歳以上の方を対象にしていましたが、今年から、満七十歳までひき下げました。

資格は、昭和四十九年九月十五日現在で、三年以上宇治市に住み日本国籍を有する満七十歳以上（明治三十七年九月十五日以前生まれ）の方です。

なお、今年から初めて敬老年金を受けられる方は、印かん参考のうえ市役所福祉事務所で申請してください。ただし、今までにこの年金を受けた方や一度申請した方はその必要はありません。申請期間は、七月一日から七月二十日までです。

市役所玄関前に
――車いす専用スロープ

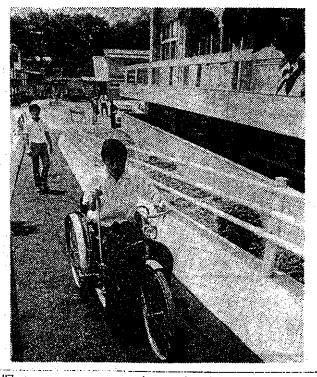

足の不自由な方や、おとしより前から福祉事務所前までの坂道のために、このほど、市役所玄関に、今までのスロープより傾斜が約三千メートルの専用道路が完成。

車いすの方でも、通れるようにゆるやかになっています。

心身障害児に福祉手当を新設

市では、この四月から心身障害児に、月額千円の福祉手当を支給します。

支給の対象となる方は、日本国籍を有する十八歳未満の児童を養育する人で、児童の障害程度が、精神については知能指数五十以下の方、身体については身体障害者手帳三級以上の方です。なお、知能指数の判定は、京都府中央児童相談所で受けていただきます。判定用紙は福祉事務所にあります。

この受付を、七月一日から行いますので市役所福祉事務所児童課で申請してください。なお、八月三十一日までに申請した方には、四月分から支給されます。

支給範囲が拡大
――障害福祉年金

国民年金の障害福祉年金は、これまで障害の程度が「一級」という非常に重い傷病者を対象に支給されていました。

ところが、ことしの四月以降は傷病の程度が比較的軽い「二級」障害者にも支給されることになりました。ただし、所得制限などの支給制限があります。

（こんな方が支給の対象）

①次の場合は、国民年金に加入していたかどうか問いません。

(ｲ)傷病の原因となった病気やケガの初診日が、昭和三十六年四月一日より前か、または二十歳前にあった人で、すでに障害者になっていた人。

(ﾛ)二十歳前にすでに障害となっていた人が二十歳になったとき。

(ﾊ)明治四十四年四月一日以前生まれの人については、七十歳前に障害者であること。

②前記以外の人は次の条件にあてはまることが必要です。

(ｲ)初診日において国民年金に加入していたこと。

（傷病固定日で十七歳未満のこと）

この二級障害福祉年金は、現在月五千円ですが、請求する必要があります。くわしくは市役所保険年金課でおたずねください。

児童手当
所得限度額が改正

この六月一日から児童手当の所得限度額が改正されました。例えば扶養家族が四人の場合、所得限度額は、従来との約四十万円アップの二百四十八万二千六百二十五円になります。

この児童手当を受けることができる人はつぎのとおりです。

(ｲ)十八歳未満の児童を三人以上養育しており、そのうち一人以上が義務教育終了前の児童であること。

(ﾛ)日本国籍を有する人

(ﾊ)養育者の所得が一定額を越えないこと。「所得」とは、サラリーマンについては総収入の額ではなく、給与控除後の額です。

区分	扶養数	所得限度額
扶養親族等及び児童数	0人	1,861,625円
	1	2,016,625
	2	2,171,625
	3	2,326,625
	4	2,481,625
	5	2,636,625
	6	2,791,625
	7人以降1人加算額	155,000

なお、改正された所得限度額は別表のとおりです。ただし、老人扶養親族や障害者、寡婦などの場合は限度額が加算されます。

該当する方は、福祉事務所児童課に申請してください。

障害者などに交通共済の会費を扶助

心身障害者や母子家庭などの子どもが交通共済に加入した場合、その会費を市が扶助する制度が七月一日から実施されます。

支給対象となるのは、

①四級以上の身体障害者手帳を所持している方

②療育手帳を所持している方

③母子家庭の義務教育修了前の児童

④生活保護家庭の義務教育修了前の児童です。

該当する方は、交通共済の領収書と印かん参考のうえ、市役所福祉事務所で申請してください。

国保事業改善で
近畿市長会に提案

宇治市の国民健康保険事業は、昭和三十六年に発足して以来、累積赤字をかかえ、何回も財政危機に直面してきました。しかし、国に対する強い要望の成果と市の一般会計からの援助、市民のみなさんのご理解とご協力により、四十七年度には赤字を克服できました。

ところが、その後、老人医療費の公費負担や診療報酬の引上げ事務費の増加などにより、再び重大な危機に直面しています。

地域住民のいのちと健康を守る国保事業を赤字のまま放っておくわけにはいきません。また、国保の被保険者は高齢者や低所得者が多く、家計を圧迫するような大巾な値上げもできません。

このような矛盾は国保の制度に問題があるからです。本来、国保事業は、一自治体のものではなく医療保障の一環として国の責任で実施するべきものです。そこで、渡辺市長は、さる五月に開かれた近畿市長会で、市長会として次のような財政措置を国に要望することを提案し、採択されました。

(ｲ)老人医療費支給制度に伴う国保財政への波及分については、全額国庫負担とすること。特に医療費の国庫負担割合を大幅に引上げること。

(ﾛ)財政調整交付金を大幅に引上げること。

(ﾊ)事務の執行に要する経費を全額国庫負担とすること。

(ﾆ)高額医療費貸付制度については全額国庫負担とすること。

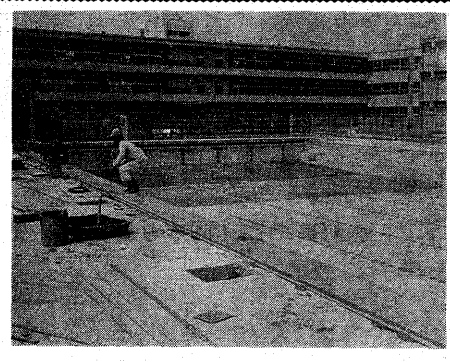

もうすぐできるよ
私たちの学校プール

うっとおしい“つゆ”が過ぎればいよいよ子どもたちが待ちにまった夏がやってきます。ギラギラ輝く太陽のもとでの水泳は、とくに楽しいもの。それはまた、子どもたちがすこやかに成長していくうえで大切なことです。

現在、夏の水泳シーズンを前に小・中学校のプール建設がすすんでいます。建設しているのは、北小倉小と御蔵山小、北宇治中、それに、今年度開校した伊勢田小と岡屋小の五校で、ことしの夏は、自分たちの学校で水泳をたのしんでもらえることになります。

なお、黄檗と西宇治の両市営プールは七月七日（日）からオープンします。

（写真は完成まじかの伊勢田小学校プール）

まごころサービス・フレッシュ京銀

あなたはどちら？
ボーナスを生かす
ダブルチャンス！

ボーナスは京銀へUターン

京都銀行

◉をお忘れなく――
お1人300万円までのご預金の利息に税金がかかりません。

第2回割増金付
京銀くじ付き定期
最高1,000万円の賞金が当る新型6カ月定期
くわしくは次の通りです
●お取扱い期間……6月1日から7月31日まで
●お預け入れ金額……1口1万円
●お利息もつきます…1口につき年3％
●お預け期間……6カ月
●抽せん日……11月1日
●賞金のお支払い……11月11日から

特別利息つき
京銀ボーナス定期
6カ月・年7.25％（6月3日～8月3日までの限定お取扱い）
特別利息の年7.25％
（6.25％＋1％〈特別利息〉）がつきます。
●お取扱い期間は
6月3日から8月3日まで
お早いうちに京銀本支店の
窓口へお申し込みください。

〝住みよい町づくり〟

自治活動に取り組んで

東目川町内会　山本光夫

私たちが暮らしている東目川は、宇治市の北のはずれにあり、現在世帯数二百二十、事業所数は百余で、十年前の二十三世帯と比べると大きく変っています。

工業地域と住居地域が隣接し、更に既成住居地域に小工場が混在するという立地条件のため、生活を脅かす諸問題が続出しています。

健康で文化的なくらしをおくるのに必要な下水道は皆無で、農業用水路が肩代りをしているのが現実で、用水路は魚が住めない状態にまで汚濁がすすんでいます。

また、狭い未舗装道路が多く、開発と破壊が先行した都市整備状況は、あたかも、列島改造の無定見なモデル都市の如き様相を具体的に呈しています。

加えて、現代世相の風潮とも言える「自分さえよければ」という意識や行動（水路へのゴミ投棄家庭や工場排水等）が前記の悪条件に拍車をかけもし、このままの状態で開発が進めば一層の環境が悪化することは必至であり、地域を愛する人達の心を痛めてきました。

このような状況の中で昨四十八年度、社会教育課の指導のもとに自治意識を高め、地域を住みよくするための学習活動の一環として「ろばた懇談会」にとりくみました。

懇談会での学習を進めていく中で、環境保全（農業用水路の安全と汚濁対策）及び交通安全対策（特に通園・通学児童の安全確保）が当地域の緊急課題であることが明らかにされ今後、これらの問題について町内会活動を通じて行政に要求すべき事項は強く要請し、自治活動として取り組むべきは住民一人ひとりが自覚と責任をもって解決に努力を払うことが確認されました。

その実践の第一歩として、まず、自らの足もとを正すことを出発点に農業用水路（幹線二号）の当地域内七カ所にゴミ止め用の鉄柵を町内会経費で設け、毎月第一、第三日曜日に各班が分担して清掃活動に従事。最終処理は市清掃課に依頼しています。また、こども会でもこの運動に関するポスターを作成し、掲示するなど、自主的な活動を通して自治意識の高揚に努めています。

現在、国際的にも環境、食糧問題に大きな焦点があてられ、わが国においても、水資源の確保や農業の保護育成生活環境、自然環境の保全は焦眉を要する問題となっています。今われわれがしなければならないことは、くらしのやくらしの周辺を見つめ自らとりくむ学習から育てた理論に基づいた実践活動をすすめていくことではないでしょうか。私たちは責任ある世代として有形無形に拘わらず汚がされた遺産を次の世代に残してはならない責務を担っています。住みよいふるさとを育てる運動の推進に当っては一地域の努力のみでは成し難くより幅広い市民各位の理解と協力を仰がねばなりません。

当町内会では、既に農業用水路の管理者である巨椋池土地改良区に対し化学関係事業所の排水認可にあたっては厳重な事前審査をされるよう要望し、また順次上流地域と連けいし、各関係事業所等に対しても働きかけていくことにしています。

私達は地域を住みよくしていく学習や運動の輪が大きく広がり、人間の心の糧である文化の発展と美しい自然を守り育てていくことに一歩一歩近ずいていきたいと思います。

私の意見

係から

市政だよりの係では、市民のみなさんから「私の意見」を募集しています。

市の行政やふだんの生活などでお気付きのことを四百字詰め原稿用紙二枚ぐらいにまとめ、住所・氏名を書いて市役所文書広報課までお送りください。また、地域や団体などで行事や催し物をされるときは、係までご一報ください。取材にまいります。

市政だよりの係では、渡辺市長が四月に誕生したのを機会に、『新市長に望む市民の声』を募集していましたが、十一人の方から貴重な意見が寄せられました。いますぐにでも取り組めるものもあれば、実現するのに時間のかかるものもありますが、市では、これらの提案を今後の行政施策にいかしていくことにしています。寄せられた意見に対する回答はただいま検討中ですが、今回は四人の方の意見の要旨をお知らせします。

市長に望む市民の声

（その1）

各戸に市街地図の配布を

五ケ庄京大官舎　夏井邦子さん

渡辺新市長さん、おめでとうございます。学校や幼稚園など教育施設の新設・充実につとめてこられた田川前市長のあとを継いで、民主的な新市政を発展させてくださることを大いに期待しています。

さて、私の願いは、宇治市の市街地図を各世帯にプレゼントしてほしいことです。

宇治市は、新興住宅地として年々開発され、人口の流入も多いと聞いています。私も他の市から転入してきた二市民です。開発が進んだとはいえ、まだ宇治の川は清く、緑や史跡の多いこの宇治市に、とても満足して住んでいます。

しかし、他市から転入してきた者はので、宇治市内の地名や公共施設の場所がはっきり分からず、不便な思いをしています。このため、参加したい催し物や行事なども見送ることがたびたびあります。

宇治は山紫水明の地で、古くからの史跡も多く、市民の誇りとしてその地を訪れようとしても、場所がわからずに困っています。このことは、宇治市に生まれ、宇治市で育つ私たちのこどもにとって、この町に愛着と誇りを持たせるためにも、まことに残念なことです。

私と同じように、他市から転入してきた多くの人が、このような不便さを感じておられると思います。この不便さを解消して、一日も早く宇治市民としてとけこんでいけるよう、地名や公共施設、史跡、目印になるような建物などの入った市街地図がほしいと思います。

市営墓地を…

小倉町西浦四七　東みとし さん

私は、昭和十九年に南洋群島で戦死した海軍大尉の未亡人です。いろいろと多難だため、遅くなりましたが、主人のお墓を作りたいと思っています。

そこで、宇治市有地を少し利用して、市営の墓地をつくってほしいのです。宇治市も毎月人口が増加し、墓地が欲しい人も数多いと思います。

友達の戦争未亡人の人が草津市に引般されましたが、市の墓地の売出しがあり求めたと喜びの便りがきました。

私達未亡人は、春秋の彼岸の先祖供養に求めたほうがよいとの事です。その時期までにぜひとも、市営墓地をお願いします。喜ばれる人がたくさんおられると思います。

街灯をもっとふやして……

槙島町北内一六　藪内美知子さん

私は槙島に住む女子高校生です。槙島は、交通の便が悪く、駅まで十五分かかります。学校でクラブに入っている関係上、帰宅はいつも夕方の六時半頃になります。

普通は、府道・宇治向島伏見線を利用していますが、冬になると薄暗くなるので、ユニチカ工場横の道を利用します。

そこで、市長さんにお願いしたいのは、府道はともかく、ユニチカ工場横の道だけでも、もう少し安心して通れるように、街灯を増やして明るくしてほしいのです。

次に、もう一つのお願いは、市長さんには、直接関係ないかもしれませんが、槙島町北内地区には、派出所がなく、夏が近づくと不安になってきます。というのは、去年の夏頃から、近所で着が盗まれたり、深夜だというのに物陰にじっとしそんでいる人がいたりします。

そこで、派出所がないなら、もっとパトロールを強化するなり、何らかの対策を講じてほしいのです。

以上二つ、どうかよろしくお願いします。新市長さんの活躍を期待しています。

観光宇治にもっと力を

広野町中島十四　上田儀一さん

先年、交通緩和の目的で、名橋「宇治橋」の南方に、「朝霧橋」という新橋ができました。見たところ独特の味があり、観光に新鮮味を出されたようですが、いっぽうで目的にそわず費用のむだづかいに終られた感じがします。もっと有意義に費用を使って欲しいものです。

例えば、国鉄宇治駅前は、十年前と変っていません。観光宇治の表玄関として見苦しく、整備してほしいと思います。市内観光案内図や道しるべを大きく掲げて、観光客の便宜を計ってほしいものです。同じように、京阪宇治駅前も整備してください。

京都・奈良間にはさまれて、地理的に良くない宇治市を、多くの観光客のくる観光地となるように、力を入れ、日本はもとより外国にまで宣伝していただきたいと思います。

あわせて、市内の公道、私道を問わず、住宅地道路の全舗装整備を完成させていただきたく思います。

地図とコンパス頼りに……

大好評の第1回オリエンテーリング大会

「こっちの方角でいいのやろうか、ちょっと待てよ……」――ゼッケン番号をつけ、地図とコンパス（磁石）をもった約百七十人の老若男女が、大吉山・志津川・白川などの山の中をウロウロ。

さる、六月二日の日曜日、第一回宇治市オリエンテーリング大会が開かれました。これは、地図とコンパスだけを頼りに、地図上に設けられたいくつかのポストをさがしあて、できるだけ早くもどってくるという競技で、ハイキングとゲームを兼ねたものです。

地図の見方をあやまってとんでもない方向に進むグループもあれば、一つのポストを見つけて次のポストへ勢いよく走りさる人もある。とくに、親子そろってなれない手つきでコンパスを使い地図をみながらあれやこれやと相談している姿が印象的。

約三時間のうちには、全員が無事ゴールし、個人の部では大久保町平盛の森山利男さんが、グループのうち家族の部では五ケ庄野添の西内宏さんの家族が、一般では広野町小根尾の小寺滋さんがそれぞれ優勝されました。

青い空・豊かな心……
海外旅行はあなた自身を豊かにするでしょう
海外旅行のことなら安心しておまかせ下さい
南山城唯一の海外旅行業者
西鉄航空京都事務所改め
京都海外サービス
代表者　富沢　護
宇治都計道路京都銀行裏（新京阪観光社2階）
TEL（0774）23－2334番

良識の票が生み出す参議院

7月7日には　もれなく投票を

七月七日投票の第十回参議院議員通常選挙は、さる六月十四日に公示され、いま、選挙運動がくりひろげられています。

政治が私たちの生活に直接つながっていることは、毎日の生活でよくご存知のとおりです。私たちの意思を国会に反映させるため、ひとりひとりが民主政治の主権者であるという自覚をもって、立派な代表を正しく選びたいものです。

選挙人名簿に登録されている人

宇治市選挙人名簿に登録されている人は、次の二つの条件にあてはまる人です。

(1)昭和二十九年七月八日以前に生まれた人

(2)昭和四十九年三月十二日までに住民票が作成された人（転入者は転入届の日）

なお、宇治市の選挙人名簿に登録されていない人でも、前住所地の選挙人名簿に登録されている人は、前住所地で投票することができます。

不在者投票できます

投票日（七月七日）に投票するのが原則ですが、出張や旅行、病気などのため、どうしても投票日に投票できない人のために、不在者投票制度が設けられています。

次のような理由で、投票日に投票所へ行けないときに限り、この制度が利用できます。

①職務または業務に従事するところが、選挙人名簿に登録されている市町村（宇治市）の自分の投票区の区域外であるため。

②やむをえない用務や事故（たとえば出張や冠婚葬祭など）のため、宇治市を離れるため。

③病気や負傷、妊娠、老衰、身体障害、産じょくなどのため、歩けない。

④引越しをして、選挙人名簿に登録されている京都府議会議員の選挙区（宇治市・城陽市・久御山町）の区域外へ住居を移しているとき（たとえば、宇治市から京都市へ住所を移している場合など）

不在者投票をする人は……

不在者投票をしようとする人は、はんこを持って、市役所三階の選挙管理委員会事務局までお越しください。やむをえない理由を宣誓していただいてから投票していただきます。（宣誓用紙は選管事務局に備えています）

また、都道府県の選管が指定した病院などに入っている人は病院などで不在者投票ができますので病院でおたずねください。

この制度は、一般投票の例外の制度として採用されているものです。政令などできびしい手続きが定められています。しかし、ひとりでも多くの人が大切な選挙権を行使できるように設けられた制度ですから、この制度をよく理解して投票に参加しましょう。

候補者の政見を――よく聞いて投票

選挙公報や立会い演説会、ラジオ・テレビでの政見放送など、候補者の政見や人がらを知る方法はいろいろあります。

私たちが信頼できる代表者を選ぶために、正しい判断の資料としてよく活用し、あなたの一票を投票しましょう。

立会演説会

日時…六月二十九日午後七時から

会場…宇治中学校体育館

ひとりも、もれることのないよう、有権者全員が投票に参加し、自分の考えを国政に反映させ、今後の国の政治に目をむけていきましょう。

投票時間は一時間延長

ふつう、投票時間は午前七時から午後六時までですが、今回の選挙にかぎって、午後七時まで延長されました。（笠取地区の第十七・十八投票区は午後六時までです）なお、まもなく、投票所入場券を郵便で各家庭にお届けいたします。入場券に記入されている投票所を確認のうえ、一人もれなく投票いたしましょう。

（宇治市選挙管理委員会）

ゆだんは大敵!!　受けよう結核検診

結核は、予防接種の普及や医療の進歩で若年層からはほとんど姿を消していますが、逆に、壮年・老年層に急増しています。

ゆだんは大敵です。みんなそろって結核住民検診を受けましょう。

▽対象：十五歳以上の人全員、学校や職域で受ける人は除きます。

▽内容：胸部レントゲン間接撮影および血圧測定

▽料金：無料

▽撮影の結果、異常のない人には通知しません。くわしく調べる必要のある人だけ通知します。

▽金具やボタン、ホックなどのついていない下着であれば、そのままで受けられます。

（保健衛生課）

昭和49年度結核検診実施日程

月日	時間	場所
7月1日（月）	9.30～10.30 11.00～12.00 13.30～15.00	五ケ庄広岡谷の桧垣氏横 北木幡集会所前 御蔵山の大力建設裏
7月2日（火）	9.30～10.30 11.00～12.00 13.30～15.00	小倉小学校 小倉公民館 ユニチカ藤山社宅入口
7月3日（水）	9.30～10.30 11.00～12.00 13.30～15.00	京阪三室戸駅前広場 福角市営住宅の広場 東宇治幼稚園
7月4日（木）	9.30～10.30 11.00～12.00 13.30～14.00 14.30～15.30	西大久保小学校玄関前 緑ケ原越智電機店横 西宇治中学校 旦椋公会堂
7月5日（金）	9.30～10.30 11.00～12.00 13.30～14.30 15.00～15.30	木幡公民館 宇治京阪タクシー前 宇治電報電話局横 善法集会所
7月8日（月）	9.30～10.30 11.00～12.00 13.30～15.00	紫ケ丘公民館 東目川公民館前 槙島公民館
7月9日（火）	9.30～10.30 11.00～12.00 13.30～15.00	山手町　花よし横 黄檗山万福寺前 明星町集会所前
7月10日（水）	9.30～10.30 11.00～12.00 13.30～15.00	開　日産車体6・8号の間 伊勢田神社内 小倉幼稚園
7月11日（木）	9.30～10.30 11.00～12.00 13.30～15.00	神明公民館横 一里丘の宇治電器前 南京信大久保支店横
7月12日（金）	9.30～10.30 11.00～12.00 13.30～15.00	白川　桂重太郎氏前 志津川　尾崎米穀店横 宇治市役所

ゆだんは大敵!!　お年寄りの職業訓練

お年寄りの方に、生きがいのある生活をしていただこうと、京都府では、高齢者対策事業所委託訓練生を募集しています。

職種は表具、仏具、竹工で、訓練期間は六カ月間です。

▼対象者

おおむね五十五歳から六十五歳までの人で、次の要件をすべて満たしている人。

(1)安定した職業についていないこと

(2)訓練に必要な強い熱意と体力があること

(3)訓練後、常用労働者として雇用されることを希望する人。

▼申込み方法

九月二十日までに、代表公共職業安定所宇治出張所（宇治東内、電話㉙二四八二番）へ申込んでください。入校は随時で、入校日から六カ月後に修了します。

（社会労政課）

議会だより

宇治市議会五月臨時会は、五月十四日に招集、会期を十日間と決定し審議に入りました。

この臨時会には、骨格予算として出発した当初予算に、新市長の主要政策が肉付けされた補正総額二十六億二千万円の昭和四十九年度宇治市一般会計補正予算（第二号）をはじめとして、市長提出議案十七件、請願二件、決議案一件、その他諸報告が提出され慎重な審議が行われました。

5月臨時会から

十四日の本会議は、渡辺市長の新任あいさつがあり、そのあと二議案を可決、ひきつづき委員会付託となっていた請願について委員長の審査報告があり、全会一致で採択。

二十一日は、市長提決の昭和四十九年度一般会計補正予算（第一号）など三議案が提出されいずれも全会一致で承認。このあと、昭和四十九年度一般会計補正予算（第二号）など、予算関連議案が提出され、市長から施政方針、並びに予算編成方針の説明を受けました。

二十三日には、先の上提九議案を全会一致で可決、つづいて仮称北宇治第二中学の用地取得など三議案を審議し、いずれも全会一致で可決。このあと、市民から提出された請願二件はそれぞれの所管の委員会に付託。つづいて、「電気料金の大幅値上げに抗議し、公共料金の引き下げ」

宇治市市税条例の一部改正など二議案を可決、ひきつづき委員会付託となっていた請願について委員長の審査報告があり、全会一致で採択。

二十一日は、市長提決の昭和四十九年度一般会計補正予算（第一号）など三議案が提出されいずれも全会一致で承認。このあと、昭和四十九年度一般会計補正予算（第二号）など、予算関連議案が提出され、市長から施政方針、並びに予算編成方針の説明を受けました。

二十三日には、先の上提九議案を全会一致で可決、つづいて仮称北宇治第二中学の用地取得など三議案を審議し、いずれも全会一致で可決。このあと、市民から提出された請願二件はそれぞれの所管の委員会に付託。つづいて、「電気料金の大幅値上げに抗議し、公共料金の引き下げ」

あげに反対する決議」を全会一致で可決しました。

△可決された議案▽

◎宇治市市税条例の一部改正（地方税法の改正に伴う法人税割の税率改正等）＝四面参照

◎宇治市職員の給与に関する条例の一部改正（期末手当の支給）

◎昭和四十九年度宇治市一般会計補正予算（第二号）

◎宇治市心身障害児福祉手当支給条例の制定（心身障害児を監護する保護者に心身障害児福祉手当を支給する制度）

◎宇治市敬老年金条例の一部改正（敬老年金支給対象年齢を七〇歳以上に引き下げ）

◎宇治市付属機関設置条例の一部改正（市長の諮問機関として宇治市市民生活防衛対策会議を設置）

◎宇治市道路並びに河川占用料及び河川生産物採取料徴収条例を廃止する条例

◎宇治市道路占用料条例

◎宇治市水路使用条例

◎宇治市手数料条例の一部改正

◎宇治市都市公園条例の一部改正（都市公園の占用使用料の不均衡是正）

◎土地取得について（仮称北宇治第二中学校用地の開発公社より取得）

◎昭和四十九年度宇治市一般会計補正予算（第三号）（繰上充用金八千万円）

◎昭和四十九年度宇治市交通災害共済事業特別会計補正予算（第一号）

△承認された議案▽

◎昭和四十八年度宇治市一般会計補正予算（第十七号）の専決承認

◎昭和四十九年度宇治市一般会計補正予算（第一号）の専決承認

◎昭和四十九年度宇治市国民健康保険事業特別会計暫定予算の専決

△採択された請願▽

◎私幼保護者負担格差是正、私立幼稚園助成に関する請願

△可決した決議▽

◎電気料金の大幅値上げに抗議し、公共料金の引きあげに反対する決議

水上安全法の講習会

25日まで受付け

▽とき：七月四日（木）午後一時～四時半

▽ところ：黄檗小屋プール

▽参加料：無料

▽講師：日赤京都府支部の水上安全法・救急法講師　瀬尾　建雄さん

この講習会は、日本赤十字社が行うもので、今回は、水泳法および救助法・人工呼吸法の実技指導と学科を行います。希望者は六月二十五日までに、市役所社会教育課内の日赤宇治市地区事務局へ、電話またはハガキでお申込みください。ただし、定員四十名になるとしめきります。

郵便局だより

郵便局では、五月から夢のある「くじ付簡易保険」を発売しています。

この保険は、保障（十年）と貯蓄にくじの楽しみを加えたものです。賞金は一等五百万円から五等五千円まで、五本に一本強の高い確率で当ります。くわしくは、宇治郵便局保険課または外務員におたずねください。電話㉙二五〇四番です。

（宇治郵便局）

清掃課からおねがい

官所などのゴミは、よく水きりをしてから出してください。

ボーナス（一時金）は
スクラム定期で
大きく育てましょう
特典
あなたのためにこんな用意を！
年利率7.35％のお利息がつくほかに
労金ならではの、預金額の6～10倍融資が受けられる目的預金や
住宅預金に指定できます。
楽こう　この手を　手をつないで
（1人1口5万円の参加が中心）

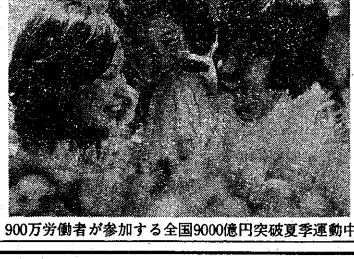
900万労働者が参加する全国9000億円突破夏季運動中

1000万円が2回当る！
ローキンのくじ付定期もございます
―― 1口1万円 ――
期限：7月31日

くらしに、生きる喜びを
京都労働金庫
宇治支店：市民会館内・PHONE (0774)22-2829

みどりの中の西小倉小学校

六年　本岡令子

私達の学校は、緑の田園に包まれています。学校内には校樹「大王松」それに今まで卒業していかれたお兄さんやお姉さんの植林された記念樹や桜、もみじ。みんなで、種や球根を植えて育てた花。そのほか、先生やお父さんやお母さん、用務員さん、私達が一年生のころに学級のみんなで植えた桜、もみじも大きくなりました。

このように、私達の学校は、まわりはもちろん中庭・裏庭・運動場などで、緑がぐんぐん大きくなっています。

春には、きれいな花がさき、新しい葉が出てきます。

夏には、夏の花がさき秋には葉っぱが黄色になったり赤くなったり。冬には、葉が落ちたり、草がかれたり。はなやかになったり、さみしくなったり一年の間の変化が楽しみです。

その一年の中に雑草がはえたり、水はけが悪く種がうき出て、花がだめになったりもしたでしょう。

いまも花がどこかでさいています。私達は、もう一年も学校にいられないけれど、記念樹をいっぱいうえて、日本一・世界一の緑の学校にしていきたいと思います。

校　樹「大王松」

私達の学校

（その11）

西小倉小学校

28学級　1,088名

校章（昭和44年4月11日制定）

竹川青良さん　作

中央に西の文字を配し、中央と左右には小倉のイニシアル「小」の字をあり尚時に小学校の頭文字でもある小を配した。

また、図案的意匠としては、往時の巨椋池の郷土詩であった白鷺の羽ばたく姿を全体で表現し、西小倉小学校の発展飛躍を表わしている。

委員会活動

六年　田井中美佐子

私達の学校には、にわとりやじゅうしまつなどの鳥どやがあります。その鳥のせわは、特に飼育委員がやっています。毎日毎日、せわをする順番を決めて、いっしょうけんめいがんばっています。

えさをやると、鳥たちは、ばたばたと飛び集まります。私は、それを見ていて「うれしいんだなあ」と思いました。

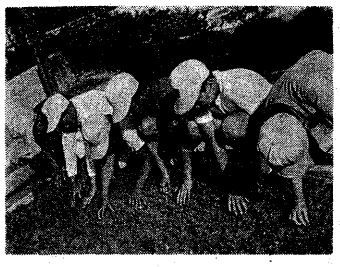

校庭にある水田

しかし、ときどきつつくことがあります。私も二、三度つつかれたこともありました。その時はきっとおこっていたにちがいありません。

また、すごい声で鳴くときもあります。そんな声を聞くと、二どと鳥どやにはいれないような気がします。

でも、みんなはいやなことでも努力して、世話をしてやります。これからもいっしょうけんめいがんばっていきたいと思います。

他のいろいろな委員会も、よい学校、楽しい学校をめざして、みんなでがんばっています。

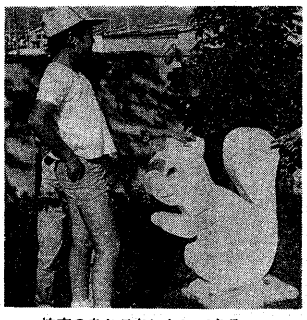

校庭のあちこちにおいてあるコンクリートの動物

住民税が軽減

課税最低限は標準世帯で101万6千円

地方税法の改正にともない、さ、ことになりました。（四十八年度は八六万五千円まで）

これにより、課税最低限度額が引上げられ、たとえば夫婦とともに二人の標準世帯では、一〇一万六千円までは所得割がかからない。

住宅用地等の税負担も軽減

また、二百平方㍍以下の小規模な住宅用地および、個人所有の非住宅用地にかかる税負担も次のように軽減されました。

①小規模住宅用地（二百平方㍍以下）については、評価額の四分の一の額を課税標準額とすることになりました。ただし四十九年度と五十年度において課税標準額が評価額の四分の一を越えている場合は四分の一とし、課税標準額が四分の一以下の場合は四十八年度の課税標準額に据置かれます。

②個人所有の非住宅用地については、四十九年度と五十年度に限り、それぞれ現行制度による税額が前年度の一・五倍を越える場合は一・五倍の額になります。ただし、四十九年度において前年度の税額の一・五倍の額が評価額の百分の三十の額に満たない場合は百分の三十の額とし、五十年度には百分の六十の額になります。

市民税	改正	現行
○控除額の引き上げによるもの		
基礎控除	18万円	16万円
配偶者控除	18万円	15万円
扶養控除	14万円	12万円
障害者、老年者、寡婦、勤労学生控除	13万円	12万円
老人扶養、特別障害者控除	16万円	14万円
白色申告者の専従者控除	192,500円	17万円
○障害者、寡婦等の非課税限度額の引き上げ	50万円	43万円
○年齢65歳以上の者の受ける厚生年金等の公的年金及び恩給について、老年者年金特別控除制度の創設	60万円	——
○個人の不動産業者等の土地譲渡益について、短期譲渡所得の場合と同様の特別課税制度の創設		——
○個人がその有する特定市街化区域農地を宅地の用に供するために譲渡した場合の譲渡所得についての住民税の軽減		——

（譲渡の時期）	（府民税）	（市民税）	（計）
48年中	1.3%	2.7%	4%
49・50年中	1.6%	3.4%	5%

○退職所得者の住民税の負担の軽減を図るため、退職所得の控除額の引き上げ		
勤続年数が10年まで	200万円	100万円
〃　20　〃	400万円	300万円
〃　30　〃	800万円	600万円
〃　35　〃	1,000万円	800万円
○法人市民税の法人税割の税率の引き上げ	14.5/100	10.7/100

電気税及びガス税		
○電気税の免税点の引き上げ	1,200円	1,000円
○ガス税の免税点の引き上げ	2,700円	2,100円
○ガス税の税率の引き下げ（10月より適用）	5%	6%

青少年相談

非行や犯罪のない明るいまちづくり―これはだれもが願っていることです。

次代をになう少年たちが明るく健やかに育つよう、もし少年たちが心の病気にかかったときは早く発見して手当ができるよう、宇治地区保護司会では相談室を開きます。秘密は固く守りますので、お気軽におとしください。

▽とき…六月十八日（火）午後一時から五時まで

▽会場…市民会館二階

移動市民相談

▽とき…六月二十七日　午前十時～午後三時

▽ところ…神明公民館

▽市や府・国の行政などで相談があれば、お気軽にお越しください。（公聴係）

高齢者学級

第四回講座

▽とき…六月十八日（火）午前九時半～十二時

▽ところ…宇治市民会館

▽テーマ…老人の交通問題

▽講　師…宇治警察署交通課長　佐内　茂さん（公民館）

第五回講座

▽とき…六月二十七日（木）午前九時半～十二時

▽ところ…宇治市民会館

▽テーマ…日常生活と基本的人権

▽講　師…神明小学校長　笠嶋教瑞さん

戦争体験記を募集

平和への認識を新たにし、二度と戦争のあやまちを犯さないようにとの戦争体験記を募集しています。

八月十五日の終戦記念日に発行する予定です。原稿用紙五枚以内にまとめて、六月中に市役所庶務課までお送りください。

就業構造調査にご協力を…

七月一日現在で「就業構造基本調査」が行われます。これは、総理府が実施するもので、調査結果は、経済計画をはじめ雇用、失業対策などの基礎資料となります。

まもなく調査員がお伺いしますので、調査の趣旨をよく理解のうえ、ご協力くださいますようお願いいたします。

夏期大バーゲンセール中!!

水中海中用品

ゴムボート（1人乗～6人乗）　¥18,300から

水泳パンツ　¥ 1,900から

テニス用品

軟式ラケット多数有り

（お買い上げの方には1年間無料でガット張り替え）

野球用品

少年用グローブ　¥ 1,900から

エーワンスポーツ

宇治市伊勢田町

（国道24号線西宇治消防出張所北隣）

TEL　43－7257