宇治市政だより

発行所　宇治市役所
京都府宇治市宇治琵琶33番地
電話㉘3141㈹
印刷所　新進堂印刷

市の人口
(49年3月1日現在)

世帯数	35,340世帯
前月比	122世帯増
人口	123,172人
男	62,734人
女	60,438人
前月比	337人増

面積
67.29平方キロメートル

新年度予算案

骨格予算を編成

一般会計は七十五億九千万円

〝新しい事業は新市長の手で〟

三月定例市議会は、三月八日に開会。鳥倉市長職務代理が、昭和四十九年度予算を編成するにあたっての大綱を説明しました。

例年であれば市長が今後一年間の市政についての方針を明らかにするこの予算は、〝当初は骨組だけで、政策的な経費は新しい市長の手で編成される補正予算に任される べきである〟という考えにたって編成されています。つまり、人件費や公債費などの義務的経費、継続的な性格をもつ事務や事業については おおむね年間予算として計上。新規事業は計上していません。

しかし、昨年末から引続く異常なインフレ・物価高の中で、市民の生活防衛は今の地方公共団体の最大の課題となっています。そこで骨格予算の精神を貫きながらも、物価高に対処できるよう、公共料金の据置き、融資制度の充実、野菜の共同直売事業補助などに最少限度の必要経費を計上しています。

はずですが、田川市長が辞表を提出されたため、鳥倉職務代理がすでにほぼ形づくられていた予算案を再編成し、骨格予算として市議会に提案したものです。

〔歳出予算の主なもの〕

（議会だより参照）

この予算案は、いま、市議会に、九、三二六万一千円で、前年と比べて十四・七%ふえています。市民のみなさんには、歳出予算案の一般会計予算案の総額は七五億、うち、主な項目についてお知らせします。

〔総務費〕

▽私立幼稚園に通園する園児の保護者負担を軽減するための育成補助金として六〇六万円。
▽ユニチカ株式会社に対する工場設置奨励交付金五千万円。
▽市役所庁舎増築事業の四十九年度分として一億五、七〇〇万円。
▽市有林の造林事業推進委託料として一五二万円。
▽宇治市開発公社を宇治市土地開発公社に組織変更するのに必要な出資金四〇〇万円。
▽総合計画審議会の経費三〇〇万円。
▽市長会館の設計委託料三、〇〇〇万円（建設用地として、折居国有林の一部払下げを受けるため、大阪営林局と協議中です）
▽宇治市史第三巻の出版経費および第四巻の編纂経費として二、一〇〇万円。
▽交通指導員、安全標識、通学路整備などの交通安全対策に一、〇七〇万円。
▽公害対策に四二三万円。
▽選挙費として一、六二七万円。

〔民生費〕

▽新しく設ける仮称「生活防衛対策会議」の経費九〇万円。
▽年末暮らしの資金貸付事業委託料一五〇万円。
▽内職センター運営補助金二五五万円。
▽養護老人ホームの建設事業に六九〇万円。
▽奨学資金一二六万円。
▽民健眼保険事業特別会計への繰出金として三、〇〇〇万円。
▽敬老会事業に八七四万円。
▽ボニーの学校に二七六万円。
▽児童手当として七、五六〇万円。
▽昼間里親の保育委託料三六〇万円。
▽公・私立保育所の運営経費などに四億七、三三三万円。
▽東宇治保育所の増築およびプール新設、小倉双葉園保育所の増築工事などに四、五〇〇万円。
▽民間保育所施設整備資金融資制度にともなう元利補給金および預託金として一、一五〇万円。
▽独居老人が緊急時に近隣へ知らせるためのブザー設置費として四八万円（三十七人分）
▽同和対策審議会委員の報酬、集会所の運営費など地方改善費として四一六万円。

〔衛生費〕

▽各種の予防接種、母子保健指導成人病対策などの予防費に四、三九二万円。
▽消費、害虫除去、野犬捕獲などの環境衛生対策に三五六万円。
▽じん芥収集車三台の買替えに四四〇万円。
▽城南衛生管理組合の分担金三億五、〇〇〇万円。
▽水道事業会計へ一、五〇〇万円の繰出し。

〔労働費〕

▽失業対策費一億一、六六〇万円
▽労働者に対する住宅融資制度の賃付枠設定のための預託金として一億円。

〔農林水産業費〕

▽野菜の直売式販売生産共同事業の補助金二〇万円。
▽市街化区域内優良農地営農助成金五二〇万円。
▽松喰虫・松葉グニの防除対策として二〇〇万円。

〔商工費〕

▽宇治市中小企業振興利融資制度の利率を前年度並みにすえおき、融資枠を三億円に拡大するための預託金五、〇〇〇万円。
▽小規模事業の経営指導費補助金として七〇万円。
▽源氏物語宇治十帖「さわらび」の碑の整備移転に四〇万円。

〔土木費〕

▽道路および排水路の維持補修、街路灯の新設等に五、二一六万円。
▽道路改良に七、九二八万円。
▽道路舗装に五、〇〇〇万円。
▽排水路の改良工事に三、四九〇万円。
▽交通安全施設設備に二、三四〇万円。
▽私道舗装の補助金三〇〇万円。
▽橋梁関係に一、〇三四万円。
▽宇治川改修対策費二五五万円。
▽都市計画道路宇治橋若森線の道路築造・舗装・先行買収用地の引取分など、街路事業費として七、三九七万円。
▽西宇治都市下水路の改修工事に四、七六二万円。
▽小集落地改良事業に二億六、九〇〇万円。（木幡河原地区を対象に居住環境の整備改善）

〔教育費〕

▽神明小・北小倉小・北宇治中の校舎増築、槙島小の給食室増築に一億二、六四三万円。
▽昭和五十年開校予定の仮称大久保第三小・仮称西大久保第二小・仮称三室戸小の用地造成事業に二億二、七六八万円。
▽通学路整備に、三四六万円。
▽父兄負担を軽減させるため、教育研究に要する経費の公費負担などに四三〇万円。
▽育成学級の新設および運営費として一、五〇〇万円。

◇　◇

なお、債務負担行為として、次の工事を「山城学校建設公社」に委託、十六億一、六六〇万円を見込んでいます。

・来春開校予定の仮称大久保第三小、仮称西大久保第二小、仮称三室戸小の校舎および体育館、給食室の新築。
・木幡中の体育館新築。
・伊勢田小の校舎増築。

また、四十九年度の債務負担行為の議決を得て、槙島小・南部小の校舎を増築することになっています。（あわせて一億一、〇〇〇万円）

一般会計	75億9,336万円
総務費	14億2,889万円(18.8%)
教育費	14億1,384万円(18.6%)
民生費	13億6,781万円(18.0%)
土木費	10億5,626万円(13.9%)
衛生費	7億6,959万円(10.1%)
公債費	7億6,740万円(10.1%)
消防費	2億6,250万円(3.5%)
労働費	2億1,925万円(2.9%)
商工費	1億 811万円(1.4%)
議会費	1億 348万円(1.4%)
農林水産業費	7,530万円(1.0%)
災害復旧費	740万円(0.1%)
諸支出金	348万円(0.1%)
予備費	1,000万円(0.1%)

特別会計

農業共済事業特別会計	1,450万円
交通災害共済事業特別会計	1,422万円
国民健康保険事業特別会計	8億4,511万円
公共下水道事業特別会計	4,465万円
住宅改修資金貸付事業特別会計	1,934万円
水道事業会計	9億9,209万円

4月7日は 知事選 市長選 投票日

よい政治　あなたが築く　この一票

京都府知事の任期満了にともなう京都府知事選挙と、宇治市長の辞任にともなう宇治市長選挙は、四月七日（日）におこなわれます。

知事選挙は、さる三月十三日に告示され、いま選挙運動だけなわ。一方、市長選挙は二十八日に告示されることになっています。

この選挙は、今後四年間の京都府政および宇治市政をまかせる人を選ぶもので、市民生活に直接かかわりあいの深い大切な選挙。私たち市民が府政・市政の主役となるもっともよい機会といえます。

「私ひとりぐらいが投票にいかなくても……」などと考えずに、ひとりひとりが自分に与えられた一票の権利を、慎重に正しく行使していただきたいものです。

なお、有権者の増加にともなって、今回の選挙から五つの投票区が増設され、投票区が一部変っているところもあります。

三月中ごろに、投票入場券を郵送いたしますので、いまいちど確かめてください。

宇治市選挙管理委員会には、三月十五日付で選挙啓発用の特集を新聞折込みします。

投票のできる人、投票の方法不在投票の仕方などくわしく説明していますのでぜひごらんください。

よく見　よく聞き　よく考えて　投票しましょう

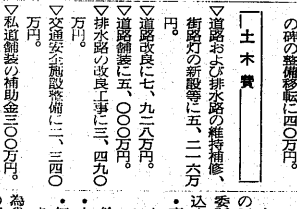

投票用紙には，一人だけ
ハッキリ書きましょう

☆知事選の投票用紙は白色です。
☆市長選の投票用紙はうぐいす色です。

緑ゆたかな住みよい
都市づくりに奉仕する
〈南京信〉

南山城は私たちのまちです。このまちを私たちが守り私たちで育てなければなりません。
〝緑の多い公害のないまち〟〝心ゆたかなゆとりある暮しづくり〟≪南京信≫ではそんな、ねがいをこめてお手伝いします。

南京信グリーン定期

1月14日から利率も大幅にアップ、あなたの大切なお金はこの預金にどうぞ。

■2年もの　年利7.50%　■6カ月もの　年利6.25%
■1年もの　年利7.25%　■3カ月もの　年利5.25%

みなさまの
南京都信用金庫

悪化する中小河川の水質

宇治市の公害の現況と対策（その2）

宇治川の汚れは横ばい状態

宇治川の汚れはこの二～三年間は横ばい状態。しかし宇治川に流入している市内の中小河川や農業用水路は徐々に悪化してきている――。

宇治市の公害の現況と対策の、うち、前回は大気汚染の状況について説明しましたので、今回は、水質汚濁についてお知らせしましょう。

宇治川には、宇治川をはじめたくさんの中小河川、農業用水路が流れています。数年前までは、きれいな水に浮くメダカを追い、フナをつりあげて遊んだという人も多かったと思います。ところがいまはどうでしょうか。中小河川は下水化し、メダカを探すのもむずかしくなってきています。

この原因としては、工場排水や家庭からの排水の増加、屎の水洗化、ABS洗剤を使うなどの生活様式の変化などが考えられます。さらに、これらの原因に加えて、工場の排水処理施設の未整備企業の公害防止義務の欠如、公共下水道のないことなどが汚濁進行の原因となっています。

これ以上、水質を悪化させないため、市では、各工場に対して高度な公害防止対策を要求していくことにしていますが、市民のみなさんも監視の目を光らせ、川をきれいにするよう心がけたいものです。

宇治川の水質

京都府公害対策室が昭和四十七年十二月に行った水質検査の結果によると、宇治川の汚染状況は次のようになっています。

(1)BODつまり生物化学的酸素要求量（水中の有機物質を細菌や微生物が生化学的に酸化分解して、安定してしまうのに必要とされる水中の溶存酸素量）についてみると、宇治橋付近では比較的汚濁の程度は低いが、下流の八幡町御幸橋周辺ではやや悪化している。

(2)大腸菌群の数は、上・下流を通じて環境基準をとまわる汚染を示している。

(3)山科川、古川など宇治川支流の流域の住宅開発が進み、また、下水道が未整備であるため、これらの川からの汚水流入が顕著である。

(4)上流にある琵琶湖の汚濁が進んでおり、宇治川の汚濁問題も大きくなってきている。

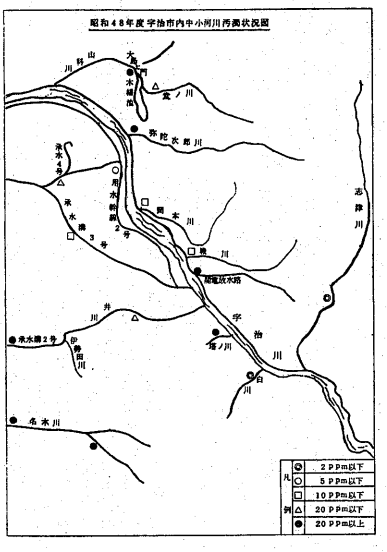

PCB汚染

PCBはすぐれた特性をもっているため、コンデンサーなどの絶縁油、家庭電気製品、ノーカーボン紙などの事務用品など、いろいろな方面に活用されていました。

しかし、カネミ油症事件の発生で、その有毒性が明らかにされ、昭和四十七年に、国内での製造が中止され、通産省からは使用中止の通達がされています。しかし、使用した総量の約三〇%が回収不能といわれ、PCB汚染は深刻な問題となっています。

(1)京都市衛生研究所の藤原博士は昭和四十五～六年の調査から琵琶湖・宇治川の魚がPCBに汚染されていると報告。市公害課が市内各企業の立入検査をしたところ、過去に熱媒体として二工場がPCBを使用していたがすでに中止していた。

(2)昭和四十七年の京都府の調査によると、市内の工場排水および宇治川の水からはPCBは検出されず、市内で売られている魚類のPCBも国の暫定基準以下であった。また、母乳の検査では異常はなかった。

(3)昭和四十八年の京都府の調査では、宇治川の隠元橋付近の「おいかわ」や「ふな」から国の暫定基準を上まるPCBが検出され、宇治川はPCB汚染水域に指定されています。しかし、塔ノ島付近の「あゆ」については国の基準を下まわり食べても安心という結果がでています。

中小河川の汚濁

市では、昨年一年間、志津川・関電放水路・名木川など、上図に示す中小河川や農業用水路の水質を継続的に調査。その結果は

(1)巨椋池、志津川、戦川、承水溝三号、用水幹線二号を除く他の河川および農業用水路は、すべて下水化してきている。

(2)とくに承水溝二号、関電放水路名木川の流末の汚濁がひどく、完全にドブ川化している。

(3)これらの汚濁の主な原因は、工場や事業所からの排水で、各家庭からの排水もそれに拍車をかけている。

(4)農薬被害やフナが浮くこともたびたびあるが、これは、重油や酸、アルカリ類の排水が原因と考えられる。

議会だより

三月定例会開会中

新年度予算を審議する昭和四十九年宇治市議会三月定例会が二十日間の会期予定で三月八日に開会しました。

この三月定例会は予算市議会ともいわれ、総額七十五億九千万円にのぼる宇治市一般会計予算案ほか予算関連議案など十五議案はじめ、昭和四十八年度宇治市一般会計補正予算など三十三件が上提されました。

開会日の八日は、昭和四十九年度宇治市一般会計並びに各特別会計の予算大綱説明を受けたあと、予算特別委員会を設置。予算関連議案は一括して委員会付託としました。

十二日からは、一般質問が始まり、市行政全般についてつっこんだ質問が行われました。

この三月定例会（開会はいずれも午前十時）の今後の本会議の予定は次のとおりです

十五日　議案審議
十六日～二十三日　予算委員会
二十六日　議案審議
二十七日　議案審議

市議会での議員の活動を知るもっとも良い機会です。みなさんの傍聴を市議会場は待っています。

なお、本定例会に上程できる請願書は、整理の都合上、十六日の午後五時までに到着したものと申し合わせがされていますのでご協力ください。

くわしくは会議録で

市議会では、会議の審議内容を記録した「宇治市議会会議録」を、毎議会ごとに発行しております。

会議の内容をくわしくお知りになりたい方は、ご利用ください。

会議録は、市役所三階の議会事務局のほか、市民会館図書室で閲覧することができます。

二月の委員会の動き

二月の市議会は、各委員会の審議のほか、三月定例会に備えてそれぞれの所管問題に取り組みました。

総務厚生委員会は六日、養護老人ホームの建設計画について説明を受け、ひきつづき昭和四十九年度の収容所入所申込状況について報告を受けました。十九日には、かねてより市長が諮問していた国民健康保険料金の改正について、宇治市国民健康保険運営協議会から答申が出された旨の報告があり、市当局の説明を求め活発な質疑が行われました。

経済水道委員会は六日、請願審査を行い、関電の変電所建設反対に関する請願は委員会の意見書をつけて不採択としました。

建設委員会は八日、都市公園と用途地区（案）について説明を受け、内容について審議しました。十九日には、四十八年度の予算執行状況について説明を受け、このあと、市道認定予定路線の現地調査を行いました。

文教委員会は十二日、米飯による学校給食を実施している綾屋川市立明和小学校を視察し、学校給食のあり方について意見を交換しました。

公害対策特別委員会は二十日公害交通対策課がまとめた「公害の現況と対策」についての細部説明を受け、今後の公害問題の対策について活発な論議が交されました。

（議会事務局）

三月定例会の会議録は、六月に発行する予定です。

消費者コーナー

国民生活安定緊急措置法とは

昨年末、石油危機に名をかりて生活必需物資に大パニック状態が発生、消費者を不安のどん底におとしいれたのはみなさんと存知のとおりです。

それから二カ月――いちおう物資の流れは正常にもどったといわれてはいますが、異常なまでの高物価という副産物を残し、弱い立場にある消費者は、とどまるところを知らない価格上昇にあえいでいるのが実情です。

今回は、すでにニュース等でご承知の、高騰安定法という声も多く聞かれる"国民生活安定緊急措置法"の内容をお知らせしましょう。

この法律は、日常生活に不可欠な物資を確保するとともに、その価格を安定させ、流通や在庫についての情報を提供するという目的をもっています。価格が著しく上昇したり、上昇のおそれがあるときは、価格の安定をはかるべき物資を定め、標準品目、標準価格、表示の方法を定めることになっており、立入検査や罰則についても定められています。

この法にもとずく指定物資としては、現在、次の四品目が対象とされています。

◆灯油
・標準品目―十八リットル缶入り
・標準価格―店頭販売される場合は味噌で三八〇円。配達料については法的な規定はなく、指導価格として五〇円前後が妥当とされています。
ただし、期間は今需要期だけに限られています。

◆液化石油ガス（LPG）
・標準品目―十結充てん容器入りのもの
・標準価格―配達され、配管に接続されるものが正味量で一、三〇〇円。
なお、LPGは、昭和五十年四月一日から直販売が禁止されるため、いま、メーター制への移行が進められています。次号ではこの点について説明します。

◆チリ紙
・標準品目―チリ紙
・標準価格―八百枚を一組としたものが三三五円。

◆トイレットペーパー
・標準品目―古紙が主原料
・標準価格―長さが五五メートルの四個を一組で販売されるものは三二〇円。
長さが六五メートルのもの四個を一組で販売されるものは二四〇円。
・標準品目―パルプが主原料
・標準価格―長さが六〇メートルの四個を一組として販売されるものは二四〇円。

これらの内容は全て店頭に表示しなければならないことが義務づけられています。よく確認して買い物をしましょう。

（社会労政課）

純喫茶
アムール

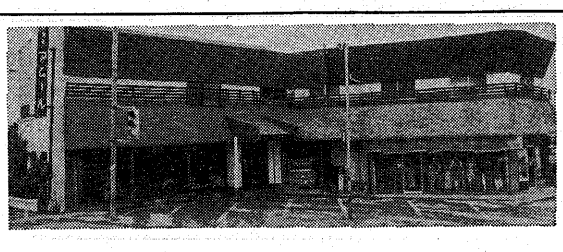

おしゃれ洋品と化粧品の店
おうやん
宇治・国道24号線小倉台住宅前
TEL 0774 (21) 2308

本店・宇治　国道24号線小倉台住宅前（バス停）0774 (21) 2327
支店・伏見　淀駅前、本町通り　075 (631) 3650

お知らせ

入居予定者募集

市営住宅のあき家

市営住宅のあき家の入居予定者一位の方から入居していただくことを募集します。今回の募集は、昭和四十九年四月一日から九月三十日までになります。

▼申込み方法

三月二十日から四月三日まで、市役所建築課で申込み用紙をお渡しします。

募集戸数は、第一種が五戸、第二種が十戸で、それぞれ公開抽選によって入居順位をきめ、上位順に、入居するかを決定しておくためです。

申込みの受付期間は、四月一日から四月五日までです。早めにお申込みください。

▼申込み資格

①現在同居しているか、または同居しようとする親族（内縁関係の配偶者、婚約者を含む）があること。

②公営住宅法に定められた基準の収入があること。第一種住宅は月額三万円～五万八千円、第二種住宅は月額三万円以下

③市内に二人以上の保証人（申込み者と同程度以上の収入がある人）があること。

④宇治市民で住宅に困っている人。

（建築課）

4月1日から 春の種痘

天然痘の予防接種である種痘を四月一日から行います。もよりの会場で必ず受けてください。

▽接種をうける人…生後六カ月から二歳までのひとも

▽時間

接種日…午後一時半～三時

検痘日…午後一時半～二時

ただし、笠取地区は、接種日、検痘日とも同じ時間で、笠取第二小が一時半～二時、笠取小は二時半～三時までです。

▽体温は会場に来る前に必ず測ってきてください。

▽母子手帳と鉛筆を持参ください

（保健衛生課）

種痘の日程表

会場名	接種日	検痘日
小倉公民館	4.1	4.8
菟道公民館	4.1	4.8
東宇治幼稚園	4.3	4.10
開公民館	4.4	4.11
東川公民館	4.4	4.11
伊勢田公民館	4.9	4.16
神明公民会館	4.9	4.16
且公会堂	4.12	4.19
紫ケ丘公民館	4.12	4.19
小倉幼稚園	4.13	4.20
広野公民館	4.15	4.22
北幡集会所	4.15	4.22
市民館	4.17	4.24
笠取地区	4.17	4.24
木幡公民館	4.18	4.25

戦没者遺族の相談あんない

戦没者の遺族のみなさんによって、宇治市連合遺族会（会長＝金井金一郎さん）が組織され活動しています。

春と秋の慰霊祭や、追悼式への参加などの行事、会員相互の親睦を深めています。

また、法改正により扶助料や年金などの受給資格者が年々増えていますので、その説明会も行っています。

遺族会は、こうした行事や活動をしていますので、会のことや遺族関係の相談については、府や市役所または次の方々にお気軽におたずねください。

▽遺族会地区役員

・東宇治…金井金一郎さん（電話㉑二〇六五）

・宇治…吉田義一さん（電話㉑三二一五）

・小倉…辻栄次郎さん（電話①六三二六）

・槇島…多羅尾房太郎さん（電話㉑三六〇九）

・大久保…北岡金三郎さん（電話㉝〇八四五）

▽京都府労働部援護課（電話四五一―八一一一）

▽宇治市役所社会労政課（電話㉒三一四一）

（宇治市連合遺族会）

農地転用などの申請方法が変更

農地転用、権利移動、その他の申請書を提出される場合、次のとおり提出窓口を一部改正しましたのお知らせします。

㈠この四月から、農業委員会に提出されるすべての申請書には市町村に登録されている印鑑で捺印し、印鑑証明書を添付してください。これは、従来の認印による申請では、事故の発生する危険があるためおこなうものです。

㈡この四月から、農地法第三条（入作）第五条の規定による譲り受けについては、管理人を選任し申請書に添付してください。管理人には原則として宇治市内在住者を選任してください。選任届の用紙は農業委員会にあります。

（農業委員会）

こんなときは必ず

水道部に届出を

次の場合は必ず水道部（電話㉒三一四一番）まで届け出てください。

▽新しく水道を使用するとき……開始届

▽水道の使用をやめるとき……廃止届

▽水道の名義をかえるとき……名義変更届

なお、印かんと前月の領収書または水栓番号（玄関に貼付してあります）を調べたうえお申出ください。

教職員のアルバイト募集

市教育委員会では、小・中学校や幼稚園に勤務する教職員が、産休や病休などにより欠けた場合の代替教職員（アルバイト・講師など）を募集しています。

職種は次のとおりです。

・小・中学校の教職員　兼務職員

・〃　〃　〃　用務員

・小学校給食調理職員

・幼稚園教職員

ご希望の方は、市販の履歴書に記入のうえ、市教育委員会総務課までお申込みください。

なお、申込み者は登録し、必要に応じて勤務していただくことになります。

（教育委員会）

タバコは市内で買いましょう

まちの話題 写真ニュース

ただいま改修中

＝天ケ瀬つり橋＝

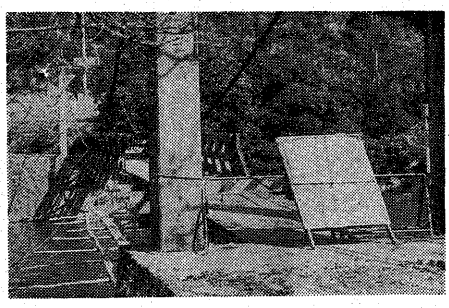

春の観光シーズンを前に、天ケ瀬つり橋の改修工事が二月末から進められています。

天ケ瀬ダムの下流約千メートルのところに設けられているこのつり橋は、昨年、東海自然歩道のコースに指定。ところが、老朽化がはげしく、危険なため、高欄と敷板の一部を取り替えることになったものです。

三月末まで通行止めになりますのでご協力ください。

市営茶室「対鳳庵」

平等院前の宇治川のほとりに、市営茶室"対鳳庵"があるのをご存知ですか。三月二十一日からの開席を前に、いま、茶室や庭木の手入れのまっ最中。本格的な茶席のほか、立礼席もあります。お抹茶または煎茶とお菓子で百五十円。お気軽にご利用ください。

"ゴミの不法投棄はやめて。"

東目川町内会が用水路に鉄柵を設け，ゴミそうじ

二トン車にうず高く積みあげられていく捨てられた空カン、ハッポウスチロール、プラスチック容器、ナイロン袋などのゴミの山―。槇島町の東目川町内会（会長＝山本光夫さん、二百十一世帯）では、ゴミのない清潔なまちづくりを進めようと、町内を流れる用水幹線二号に、ゴミよけのスクリーン（鉄柵）を七カ所に設置。しかも、同用水路は巨椋池土地改良区の所有ですが、工費八万九千円は会館町費で負担。さる三月三日には、役員など二十数人が労働奉仕して、ゴミのとり除き作業をされました。

捨てる者がいなければ、スクリーンに、ゴミはたまらないはず。昔のように泳ぎながらフナを追いかけられる水路になるように、流に住む人も、付近の住民や工場もみんなが不法投棄をやめたいものです。

プリント学習とは

1. 学校の教科書にしたがって問題を作成。
2. 一週間分で国・算二まいずつ社・理一まいずつ計六まい。
3. 毎週決まった日にお家まで配達。子たちの仕上げたプリントを細かく添削して翌週に新しいプリントと同時に配達します。（毎週くりかえし）
4. おるすの時は郵便受けか、牛乳箱へ勝手に入れかえていきます。
5. 小学生二年生から六年生まで。
6. 月謝二千円。
7. お申し込みまたくわしいことはお電話でお尋ねください。

宇治プリント学習社

宇治市神明宮東七三ノ七
でんわ（二一）三七二一

おかあさん
あなたはほんとうに
いそがしいですね
プリント学習は
あなたにかわって
あなたのお子さんを
きっと
しっかり勉強する
よい子にしてみせますよ
おかあさん
どうか見ていてください

神明の森

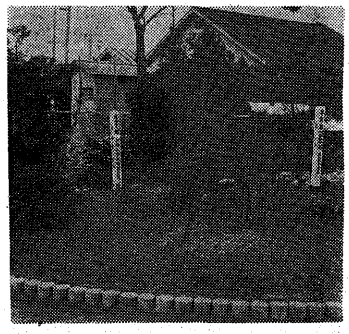

光にはえた木々が
いっそう美しさを増す
春は若葉が青々と
夏は光にきらきらと
秋は葉の色とりどりに
冬はうっすら雪げしょう
森の木々は
成長する僕たちを
見つめている
さようなら神明の森

六年　池上信一

私達の学校（その9）

神明小学校
22学級　841名

神明の森 音楽会

六年　久次米雅治

第一回は大谷高校音楽部
第二回は五センチ蛙の会
音を楽しむ会と
音楽の楽しさ
ピッコロやフルートの音
すごく美しくゆかいだ
いっしょうけんめいやって
くれたこの音楽会を
忘れることができないだろう

伸びゆく神明杉の子

—巣立ちゆく子らの詩集—

神明画廊

六年　八島いち子

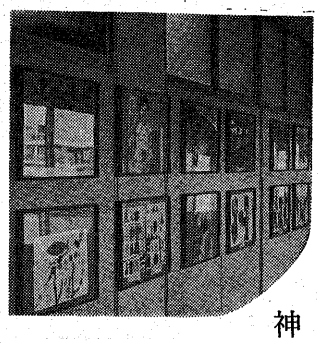

神明画廊には
たくさんの作品が
ならんでいる
低学年の作品
高学年の作品
私の作品も二回ほど出た
思い出の画廊
これからは
だれの作品がのるだろう

校舎

六年　岩切里美

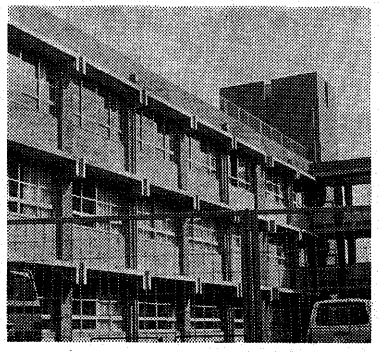

コーヒー色の校舎
私はこの校舎が大好きだ
真新しくて　せいけつで
鉄きん三階建ての
がっちりとした校舎
特別教室も
それぞれ感じが違う

私はこの校舎を
ほこりとする
これからも
もっともっと
大ぜいの
神明杉の子を
育ててほしい

きこえの教室

六年　森下清美

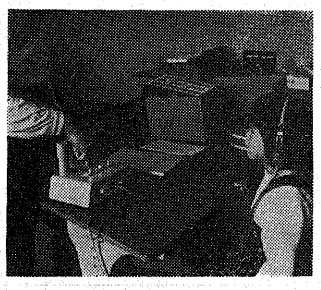

新しくできた教室
二重ガラスに二重ドア
設備のととのった教室
始めはおたがいに
見向きもしなかったのに
今では笑ったり話したり
仲のよい友だち

（注）きこえの教室は聴覚障害児の学級

みんなで監視

——ごみの不法投棄

ごみの不法投棄は、最近になっても減ることがなく、市内のいたるところに投棄されるごみの山は増える一方。投棄されるごみは、建築廃材、大型ごみ、自所のごみなどさまざまで、場所も、山間地、農地、道路、河川から市街地にまでおよんでいます。

このような悪質な業者や市民は人目につかない夜に捨てており、また宇治市以外の市町村から捨てにくる者もあります。

市でも全力をあげてこの防止につとめておりますが、もし、市民のみなさんが不法投棄をしている人や車を見つけたら、市役所清掃課か警察にすぐ連絡してくださるようご協力をおねがいします。

みんなの監視で住みよい環境を守りましょう。

（都市計画課）

農用地利用計画案の縦らん

☆期　間……3月6日～4月5日
☆場　所……市役所分庁舎（宇治橋通り）
☆異議のある人は4月6日～4月20日の間に申出ることができます。

（農林茶業課）

市営球場の申込みは…

黄檗公園野球場の利用申込みが非常に多く、一カ月も前に申込んでも、すでに日程がつまっていて利用できないということがしばしばあり、ご迷惑をおかけしています。

そこで、今月から、野球場を使用するときの月の一日の午前中に、一括して申込みを受付けることになりました。

毎月中に利用しようという方は四月一日の午前中に、黄檗公園事務所まで申込んでください。日程が重なる場合は抽せんで決めます。くわしくは公園事務所（電話㉜一九〇五）でおたずねください。

（都市計画課）

市民◎◎◎◎音楽祭

3月17日市民会館で

きたる三月十七日（日）、午後一時から市民会館三階で、市民音楽祭がひらかれます。

市内の音楽教師や音楽サークルが日頃の練習の成果を発表されます。

この機会に市民のアマチュア音楽をお楽しみください。

なお、当日のプログラムは次のとおりです。

▽尺八演奏（朝の海）　▽ギター室内アンサンブル　▽神明小育友会コーラス　▽琴演奏（飛鳥の夢なら）　▽菟道小育友会コーラス　▽ピアノ演奏　▽菟道第二小育友会コーラス　▽尺八演奏（民謡調による三章）　▽大久保小育友会コーラス　▽フォーク　▽菟道小育友会男子楽部

公害問題学習会

▽とき…三月十九日（火）午前十時から
▽ところ…市民会館
▽テーマ：公害をくいとめるために（宇治の水汚染をくいとめるために私たちはどうすればよいか）

（公民館）

移動市民相談室

▽とき…三月二十日（水）午前十時～午後三時
▽ところ…菟道公民館
▽お役所にご相談ください。

（公聴係）

ありがとうございました

歳末助け合い募金

昨年十二月に実施した歳末助け合い運動は、各町内会長、民生委員や市民のみなさんのご理解とご協力によりまして、三四五万三、三八三円もの多額のご寄付をいただきました。

このお金は、直ちに、在宅および各施設入所の精神薄弱者、肢体不自由児や生活困窮者などの恵まれない方々に配分しました。

ここにその結果を報告し、深く感謝いたします。

なお、今後とも協力の程お願いいたします。

共同募金会宇治地区支会
宇治市社会福祉協議会

ちっちゃな才能を大きく育てる。

生徒募集

5月初旬開講

ヤマハ音楽教室

●幼児科　●児童科（エレクトーンスクール）

①うたうこと。
②和音を知り、自分で使えるようになること。
③演奏能力を身につけること。
という3つの項目に要約し、ひとりひとりの個性を生かした指導を行なっています。

	指導対象	指導期間	レッスン	入会金	月謝
幼児科	満4才児 ～ 6才児	3年間	週1回年46回 10人のグループ	1000円	2000円 2300円（センター会場）
児童科	満7才児 ～ 12才児	2年間	週1回年46回 5人～10人グループ	1000円	2500円

あなたのお近くの会場をご紹介いたします。

●お申込みお問合せは

十字屋宇治店音楽普及課
宇治市広野町西裏43 ☎0774-43-1405