宇治市政だより

発行所　宇治市役所
京都府宇治市宇治琵琶33番地
電話㉒3141(代)
印刷所　KK新進堂

市の人口
(48年3月末日現在)

世帯数		33,389世帯
前月比		289世帯増
人口		117,527人
	男	60,039人
	女	57,488人
前月比		756人増

面積
67.29平方キロメートル

消費生活モニター

20名を募集します

物価高、不当表示、アフターサービス、商品の安全性など、いまや消費者問題は大きな社会問題となっています。

市では、おくればせながら、昨年から「消費者苦情相談」を受付けるなど、消費者保護行政をスタートさせましたが、本年度は新しく、「消費生活モニター制度」を設け、市民のみなさんから率直な意見を寄せてもらうことになりました。

モニターの方には、地域での消費者意識の啓発活動と、消費者と行政とのパイプ役としての活動をしていただきます。いろいろな方面の方から意見を出していただくため、次の要領で募集します。けっしてむずかしい仕事ではありません。地域の消費者を代表して、少しでも勉強してみようという考えで出発していただけたらです。どしどし応募ください。

応募要項

▽募集期間：四月十五日から五月十日まで。

▽応募できる人
(一)市内にお住まいの二十才以上六十才未満の家庭の主婦。
(二)日常の買物を直接している人で、市内の小売店の利用者。
(三)京都府消費生活モニターに委嘱されたことがない人。
(四)本制度を理解し協力いただける方で、活動意欲を持っている人。

▽モニターの期間
委嘱された日から翌年三月三十一日まで。

▽モニターの定数…二〇名
ただし、定数をオーバーしたとき、または一地域に片寄ったとき、応募者の内から無作為に選出しますので、やむなく本年度はご遠慮願うこともあります。

▽モニターの仕事
主な仕事は、つぎの通りですが、大きく分けて、自宅で行う仕事と自宅外での仕事があり、後者は、月に一回程度あることをお含みください。
(一)消費生活に関する意見・要望・苦情等を随時提出していただきます。
(二)学習会や見学会への参加。
(三)アンケート調査にご協力いただき、毎月一回計画日誌の記入。
(四)その他

▽謝礼・年額五千円。

▽応募の方法
特に用紙を定めていませんので、便せん等に、住所、氏名、年令、電話番号、家族数、世帯主の氏名・職業を書いて、宇治市宇治琵琶33、宇治市役所民生部社会労政課までお送ください。

こうしたモニター制度のほか、前年度に引続き苦情相談受付はもちろんのこと、量目調査や商品の試買調査などを行ない、実態の把握と同時に結果等についてもみなさんにお知らせします。また、消費者と業界の懇談会を行なうなど、消費生活の改善に努める一方、広報活動としては、毎月十五日付市政だよりに「消費者コーナー」を設け、少しでも参考にしていただけるような資料を提供します。このほか、消費者用リーフレットの発行にも取組む予定です。

なお、モニター制度のくわしいことや、日常の消費についての苦情は市役所社会労政課(電話㉒三一四一番)へお気軽にご相談ください。

北岡栄一さんが市選管委員長に

さる三月三十日の宇治市選管理委員会で、新しく委員長に北岡栄一さん、職務代理者に平野甚之丞さんがそれぞれ選ばれました。これは、稲厚康応前委員長の委員退職によるものです。

固定資産評価委員には太田伝七さん

また、三月定例市議会で、太田伝七さんが引続いて、固定資産評価審査委員会委員に選任同意されました。

学校建設公社がスタート

四月一日から、「財団法人・山・向日市・長岡京市・久世郡/御坂学校建設公社」がスタートしました。これは、人口が急増する山城地方の八市町(宇治市・城陽市・山田町・綴喜郡八幡町・田辺町・井手町)が、学校の校舎を先行建設するために設けたもので、各市町が百万円づつ出資。田川熊雄宇治市長が理事長に選ばれました。

ご存知のとおり、山城地方は人口が急増し、校舎建設は児童・生徒の増加に追いつかないのが実情で、"学校建設"は各市町共通の悩みとなっています。

公社では、今年度、総事業費約十九億円で、小学校五・中学校二のあわせて七校を新しく建設するほか、五つの小中学校にプールを四小学校に給食施設を作ることになっています。

このうち、宇治市分としては、仮称伊勢田小学校、仮称宇治第四小学校、仮称木幡中学校の校舎新築と、東宇治中学校のプール新設事業が含まれています。

この公社設立により、プレハブ教室の問題、校舎のこまぎれ建築に伴なう教育上の支障、学校の分離独立に伴なう教育施設の不均衡問題などの解決に大きな役割を果たすものと期待されています。

なお、市では、校舎やプールが完成したのち、年次計画で買い取ることになっています。

(開)(校)

まだ運動場はぬかるんでいるところもあるが、新しい校舎に入って、どの顔もうれしそう。

さる四月六日、御蔵山小学校と北小倉小学校が誕生。新しい学校の歴史の第一歩が始まった。

こどもたちは、自分たちの力で立派な校風をつくり、元気よく育っていくだろう。

そのために、私たちおとなは、よい環境づくりに努力しなければならない。

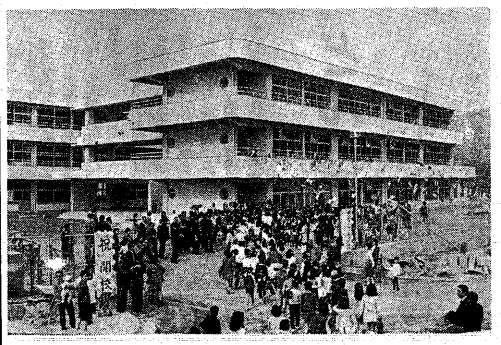

写真(上)新しくできた御蔵山小学校の開校式
写真(下)北小倉小学校は一年から三年生でスタート

市議会だより

三月定例市議会

一般質問は市長の施政方針や宇治川改修計画に集中

昭和四十八年宇治市議会三月定例会は三月五日に開会、会期を三十一日までの二十七日間と決定し審議に入りました。

今定例会は予算議会ともいわれ、昭和四十八年度宇治市一般会計予算はじめ予算関連議案など二十五件、請願二十二件、意見書二件、行政報告五件などが提出され慎重な審議がなされました。

五日の本会議は、新年度予算について市長の施政方針演説及び提案説明を受け、十九名の委員で構成する予算特別委員会を設置し、慎重審議するため関連議案も含めて委員会付託としました。このあと昭和四十六年度一般会計決算及び各特別会計決算について決算特別委員長より委員会の審査報告を受け全会一致で認定することに決定。

八日のテレビ中継で始まった一般質問は市長の施政方針並びに宇治川改修計画に集中し、新年度予算や市の行政につっこんだ質問がかわされ本会議に盛上がりをみせました。

十九日には、昭和四十七年宇治市一般会計補正予算(第九号)など四議案が提出され全会一致で可決。このあと委員会付託になっていた請願について各委員会の審査報告があり「万年代林道の改修の請願」など十三請願を全会一致で採択、「神明市営住宅の払下げに関する請願」を不採択としました。

一般会計予算や国保予算を可決

予算特別委員会は委員長に辻本順造委員、副委員長に村田省蔵委員を選出し、十三日から本格的な予算審議に入りました。

この新年度予算は人口急増による財政需要の増大により著しい窮迫をつげる情勢の下においてみどの豊かな自然と歴史的遺産を守り調和のとれた文化都市建設に向っての基礎整備を行なおうとするものであり、委員会としても建日熱心な審議をつづけ、また事業予定地の現地視察及び総括質問等を行い、四十八年度一般会計予算・特別会計予算及び関連議案について慎終結論をまとめました。

三十日・予算特別委員会で審議された結果について予算委員長より報告があり、昭和四十八年度宇治市一般会計予算ほか十五議案は原案どおり全会一致で可決しました。このあと任期満了となった固定資産評価審査委員会委員に太田伝七氏が選任同意されました。ひきつづき、市民から提出された請願七件は所管の委員会に付託、さらに「小倉・槙島地域に保育所新設を求める請願」を全会一致で採択したあと、議員提案による「生活出来る年金を確保し、健康保険改悪案、国鉄運賃値上げ案の撤回を求める意見書」「出入国法案の立法化に反対する意見書」を可決しました。この日で三月定例会の議事を全て終了し、三十一日をもって閉会しました。

(市会事務局)

くらしに夢を　企業に発展を

京銀総合口座

京銀aエース

1冊の通帳で貯めて使えて、借りられます。

●普通預金として－公共料金、クレジットやローンの自動払いができます。
●定期預金として－初回5万円以上、2回目からは1万円以上、何回でもお預けいただけます。
●ご融資は－定期預金合計額の90%、最高50万円までを自動的にご用立てします。(年利率5.75%)

※くわしくは、(京銀総合口座)窓口におたずねください。

京都銀行

どんどんふえるゴミ

長谷山焼却場はお手上げ

経済社会の急激な発展にともなって、一方において生活文化は高まりましたが、他方において、生活環境が悪くなってきているのも事実です。

なかでも、ゴミの問題は消費生活の変化にともない、"ゴミ戦争"という言葉が生まれるほどに大きな社会問題となっています。

宇治市でも、週一回、みなさんの家庭からゴミを集め、城南衛生管理組合で焼却処分しています。しかし、ゴミの量の増大によって◇

私たちが、毎日の生活から出すいろいろなゴミ――これを速やかに、しかも衛生的に処理し、少しでも快適で清潔な日常生活が営めるようにするのが「清掃のしごと」です。つまり、私たちの生活にとって、欠くことのできない大切なものです。

ところが、これまで問題にならなかったゴミ処理が非常に深刻な状況となってきました。それは、

・まず第一に、人口の急増にともなって、ゴミの排出量が急激にふえてきたこと。

・第二に、人々の生活様式の急速な変化によってゴミ質が変化しプラスチック類など処理の困難なものがふえてきたこと。

・第三に、使い捨て時代といわれるように、消費生活が変化し、一日に出る一人あたりのゴミ排出量が増加したこと。

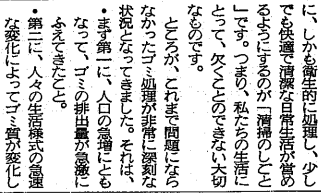

などが重なって、ゴミ焼却作業が困難になってきています。

長谷山焼却場は、昭和四十三年に、八時間で五〇㌧を処理できる能力でスタート。しかし、グラフでもわかるとおり、ゴミの量は、日四三㌧であったのが、四十七年には、一日二一二㌧のゴミが長谷山焼却場に持ちこまれています。（このうち、宇治市から出されるゴミは約五六％を占めています）

しかも、ゴミの内容をみると、ビニールやプラスチックなどの合成樹脂の率がふえ、炉の破損や焼却能力の低下という結果をもたらしています。

このため、長谷山焼却場では作業時間を延長し、フル運転。しかし、ゴミ処理場が市内のどこかに必要なことは、管内のゴミ排出量の二分の一以上が、宇治市からのものであるにもかかわらず、すでに城陽市には宇治焼却場、八幡町には民間処理場がそれぞれ建設されており、これら他市町住民の感情を考えたとき、よく理解いただけることと確信しております。

また、市民のみなさんから要望が強い週二回収集を具体化するためにも第二清掃工場は必要です。

しかし、「自分の家の近くに建設することは反対だ」という気持も十分理解しているつもりです。したがって、今回建設しようとしている焼却場は、いままでみなさんが持っておられたイメージとは破分がったものです。公害は絶対出さない、近代的な工場といったものを建設する計画です。

ゴミが溜れるような事態は、なんとしても避けなければなりません。用地問題が円満に解決するよう、全力をあげてまい進いたします。どうか市民のみなさんには、清掃事業に対する深いご理解をいただき、ご協力くださいますようおねがいします。

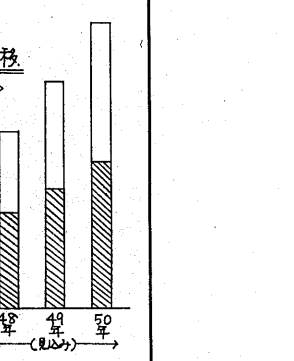

清掃事業にご理解を

宇治市長　田川熊雄

第二清掃工場建設問題については、市民のみなさんも強い関心をお持ちのことと思います。

さる三月の城南衛生管理組合議会におきましては、槙島地区の関係議案の撤回をおねがいしたのでありますが、この議案は可決されました。これによって私に課せられた責任は、まことに重大であります。

第二清掃工場の建設は、本市の責任において、まっとうしなければならないと考えます。

槙島地区建設の関係議案の撤回をおねがいしたのでありますが、この議案は可決されました。これによって私に課せられた責任は、まことに重大であります。

第二清掃工場の建設は、本市の責任において、まっとうしなければならないと考えます。

城南衛生管理組合

幡町・宇治田原町で構成する一部事務組合）で処理されています。

つまり、周辺の市や町と協力しそれぞれの地域がかかえているゴミや屎の清掃行政を、より有効的に進めるための組合で、ゴミは城陽市の長谷山で焼却、し尿は八幡町沢で処理しています。

私たち宇治市民が出す「ゴミ」や「し尿」は、城南衛生管理組合（宇治市・城陽市・久御山町・八

取組もう

におい

焼却はすべて密閉された建物内で行い、ゴミ槽の空気は外気から遮断し、臭気は燃焼用空気として用い、熱分解して無臭にします。

騒音

騒音や振動を出す機器はすべて建物内に納

灰処分地へ運びます。

収集車

工場内に自動洗車機を備え、常に美しい状態で街の中を走ります

研究室

工場内に研究室を設置し、ゴミや排出ガス・廃灰などの分析や廃水試験を行なって、運転管理や公害防止に万全の体制をとります。

消費者コーナー

消費者が買い物の目安とするのには、製造年月日、量目、原材料名、製造所名、添加物の有無などがありますが、法や業界の自主規制にもとずき定めている表示マークも目安の一つといえます。これらの事項は、ラベル・下げ札・包装紙・容器に付記されています。

そこで、日常の消費生活になじみの深い表示マークとその意味をお知らせしましょう。

（次回につづく）

買物の目安に――表示マーク

法に基づくマーク

◇JASマーク

品名　JAS　格付機関名

このジャスマークは農林物資の規格化及品質表示の適正化に関する法に基づく検査にパスしたものにつけられる。（ハム、ソーセージ、缶詰、マヨネーズ他）

◇JISマーク

日本工業規格（JIS）に合格した一定水準以上の品質をそなえた商品につけられる。（文料品、電気用品、文具他）

◇電気用品型式認可マーク

電気用品取締法にもとづいて安全性などを確認し、製造に関し通産大臣の認可を受けていることを示す。しかし、

（甲種）

（乙種）

品質、性能のよさを示すものではない。

・甲種：電気冷蔵庫、電熱器具、ソケット他

・乙種：白熱電球及器具、けい光ランプ他

◇特殊栄養食品マーク

厚生省許可　特殊栄養食品

ビタミン、カルシウムなどの栄養成分が補給できる目的の食品を示す。（ビスケット、キャラメル、マーガリン他）

◇LPガス器具検定マーク

LPガス器具の保安の確保のため検査を受けることを義務づけ、検査に合格したものに付している。（LPガスこんろ、瞬間湯沸器、風呂がまに付している。（LPガスこんろ、瞬間湯沸器、風呂がまに付している。（LPガスこんろ、瞬間湯沸器、風呂がま

みんなでゴミと

ぜひ必要な第二焼却場

一日三〇〇トンを処理　公害には万全の体制で

このように、長谷山焼却場の焼却能力の限界にともない、早急に新しい焼却場を建設しなければなりません。

いま、城南衛生管理組合で、昭和四十九年秋の運転開始を目標に第二焼却場の建設準備がすすめられています。そこで、建設予定の新しい焼却場の概略についてお知らせしましょう。

いま計画されている新しい焼却場は、ただ燃やすだけの「きたない、においがする」これまでの焼却場とは全く異った、近代的なものです。

処理能力は一日三〇〇トンで、建設費は国の基準では七億二千万円として排出します。

完全に焼却された灰は水の中を通して灰の槽に送られますので灰など飛びちりません。

たまった灰は長谷山の周辺の環境を守るために、さらに五億円を追加し、約十二億円で建設することになってます。

灰

公害対策

第二焼却場の必要性はよくわかるが、いざ建設されるとしたら、そのにおいや騒音はどうなるのだろう——。

どのような公害対策がとられるのかを説明しましょう。

煙　水噴射と高性能の電気集じん機を完備し、無害・無じんのガスに除塵器を設けます。

廃水　最新の廃水処理施設で浄化した水を何回も使い、排水量は最少限にとどめます。

騒音　害監視委員会のような書ものを作っていただいて工場の運転を適正にすすめていきます。

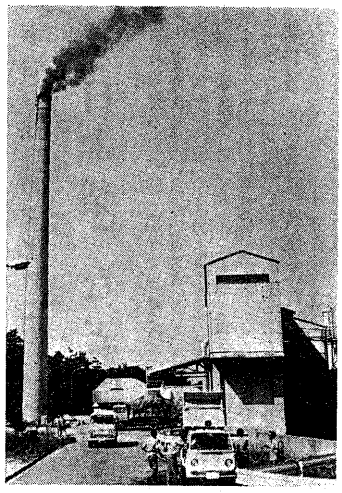

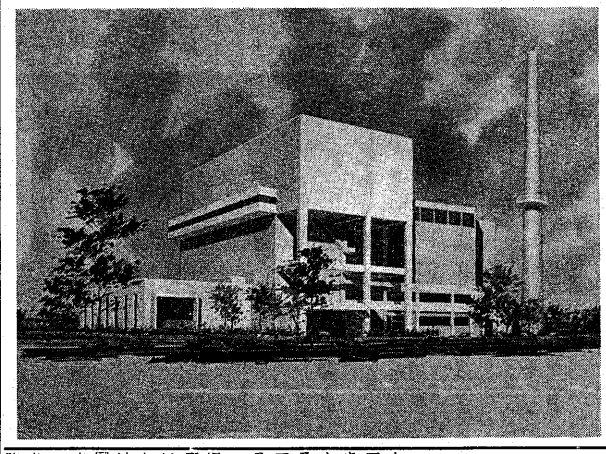

写真（上）城陽市にある長谷山焼却場
（下）第2焼却場の完成予想図

投稿　これからのゴミ処理

木幡　宮下正謙

近年各地でゴミ処理の問題が熱心に検討されるようになったが、優秀な施設が出来かけしていることは公害の発生を少なくし、住民の善しと健康保持に取組まれている証明である。

ゴミは主として家庭から出る塵が近年特に多くなったが、それは生活様式の変化と消費地によるものであろう。

ゴミを問題にしたり、ゴミ処理を云々する者も実はゴミを出しているのである。ゴミを出さずに住めたり、生産されたり、くらしが立てられたら、それ程けっこうなことはないでしょう。しかしながら、今の時点ではその実現は到底望めそうにもない。かといって、この問題をなおざりにしてはならない。

近頃各地でゴミ処理施設を作ろうという声が出ると関係住民の強い反対がおこる。これは公害がともなうからとのことである。このごろ、何をしても公害がともなわないものはゆなかろう。したがって、どうしたら公害を予防することができるかについて行政側と住民とが胸襟を開いて談合し、衆智を集めて検討する必要がある。

宇治市では公害対策面から、煙・におい・騒音・廃水・収集車・焼却作業・灰の処置其他について万全の体制を整え、近代的な塵芥清掃工場の新設を念願されているかのようである。

私はこの広大な、しかも立派な意図に対し心からありがたく思っている。それが今後の宇治市政の上に明るい光ともなることでしょう。

そうしたことも市民の美しい協力あってこそ実ることを心にとめましょう。

官庁統計は、大へん重宝に作成されています。

これらの統計資料は、それぞれの行政のうえで、また民間企業においても、極めて重要な役割を果たし、私達の日常の生活にもとけ込み、立派に活かされています。

しかし、このように社会的に重要な統計の資料を地道に集め、作り上げていく統計調査員が不足しているのが実情です。

市では、統計主事の資格をもつ方や、統計に興味をおもちの方を各種の統計調査員として募集しています。

調査員のお仕事は、普通の勤め人のような一定の勤務時間のこう束はありません。調査期日に間に合うよう、自分の都合のよい時間に、調査対象に調査票を配布し、調査の趣旨を説明し、それを回収して審査・整理することです。

なお、調査は年に二～四回程度で、一定の地域を担当していただくことになります。

調査に協力をいただける方は・職業および電話連絡先をご記入のうえ、市役所庁舎調整室までご連絡ください。また統計主事の資格をもつ方は、証書番号並びに資格取得年月日を合せ、お知らせください。

（企画調整室）

消防用設備

このラベルは完備のしるし

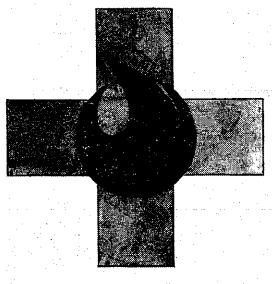

さい近。火災の発生にともない人命が損傷されることが多くなっています。そこで、火災から人命を守るため、消防法の一部改正によって、不特定多数の人が利用する建物について、防火設備が十分であるかどうかを公表し、表示することになりました。

つまり、映画館や集会所、遊戯場、マーケット、百貨店、旅館、病院などで、消防用設備が消防法にもとづく技術基準に適しているかどうかを判定し、適正な建物には、出入口などの見やすい場所に図のような表示ラベルを貼り出します。

市消防本部では、四月から調査をすすめていますが、まもなく、防火設備の完備している建物には、このラベルの貼つけ作業にかかります。市民のみなさんも、このラベルの有無に十分注意され、防火と人命の安全にお役立てください。

アキスにご注意!!

おでかけは　ひとこえ　かけて　かぎかけて

春の行楽シーズン。京都府警では、五月六日まで「春の防犯運動」を展開されています。

ところで、おでかけになることが多いこの時期に、あなたの家はだいじょうぶでしょうか。家を留守にされるとき、次のことに十分ご注意ください。

▽出入口や窓などの戸締りをよく点検し、カギのかけ忘れのないようにしましょう。

▽かけたカギを、敷居のしたや牛乳箱などの中に入れないで、自分で持ち歩くか、信頼できる近所にあずけましょう。

▽おとなりへ気軽に声をかけ、留守をたのみましょう。

▽大金や貴金属類を不用意に置かないようにしましょう。

（宇治警察署）

この調査にあたった方は、二百身のお考えを配入のうえ、四月二十日までに郵便ポストに投函くださいますようお願いいたします。

NHKだより

あなたも番組に参加ください

NHK京都放送局（UHF32チャンネル）では、毎月第一・第三木曜日の夜七時三〇分から八時までのあいだ、「こちらOKスタジオ」を放送されます。

この番組は、京都の伝統産業や珍らしい話題や人物の紹介を中心とした聴取者参加の内容です。

京都放送局では、小学生以下の方の図画の作品や、一般の方が写した京都府下の風景や行事などの写真（カラーのネガフィルム）を募集されてます。

あなたも、身近かな生活の図画や写真を、NHK京都放送局（京都市上京区智光院丸太町下ル）のこちらOKスタジオの係まで送られてはいかがですか。

火事救急は　一一九番

宇治市消防本部

急　募

宅地造成・ブルドーザー工事・総合土木一式

奥田建設工業

代表者　奥田勝利

本　店　宇治市五ケ庄西浦20番地　TEL㉒1810(代)
城陽支店　城陽市寺田今橋71の5　TEL07745(2)4995夜間㉛8031

土木技術者
各種社会保険有
寮完備
年間給与 200万円以上

チャンネル）で、行事や市政のようすを放映しています。ぜひごらんください。

宇治市独自の文化財に『日本梨』などを指定

宇治市独自の文化財に、次の四点が新しく指定されました。

ご存知のように、宇治市にはたくさんの国宝や重要文化財がありますが、そのほかにも、これらに優るとも劣らないくらい価値のある文化財や民俗資料、それに史跡名勝がたくさんあります。

しかし、保護や保存が不十分なうえ、開発の波によってこわされたり、ちらばって無くなるのが実情。そこで、国の指定以外の文化財で、宇治市にとって歴史的にも芸術的にも価値の高いものを、宇治市独自の文化財に指定し、保護することにしたもので、今回で三回目の指定になります。

有形文化財

▼弥陀三尊図

菟道大垣内の道路わきにあり三尊仏の来迎を自然石（高さ約一・八メートル）に線彫している。平安時代の来迎思想をあらわしたもので、路辺にあるのは珍らしい。源氏物語かげろうの旧跡として、"かげろう石"と呼ばれている。

▼観音菩薩像

京阪宇治駅東側の宇治乙方五番の路辺にまつられている観音菩薩の座像で、花崗岩に彫られている。半肉彫の石仏は深く彫りこんだものほど古いといわれ、耳のうしろまで彫り出されているものは鎌倉時代の作といわれる。源氏物語東屋の旧跡で、東屋観音といわれている。民間信仰のいい資料である。

▼伊勢田塚陶棺

開町五番地の伊勢田塚から発掘されたもので、六世紀後半から七世紀にかけて作られたものと思われる。フタと身を共作りにした前後二つの合口式で、形式的には四注式屋根形であるが、棺底も脚もない特殊な陶棺である。宇治市で発見された最初の陶棺で、伊勢田史友会が、来迎寺（伊勢田町毛語）で保管。

▼日本梨

東笠取別所出谷奥35の称名寺にあり、高さ約十五メートル、直径一・七六メートル、樹令五百〇・五三メートル、大きさは全国一。典型的な日本梨である。

なお、昭和四十五年十月に、白川地蔵院の梵鐘、宇治興聖寺の聖観音立像、宇治神社の白色尉面、宇治連の浄土院の帝釈天像が第二次に指定されています。（昭和四十七年三月）

日本一と折紙のつけられた日本梨

伊勢田塚の陶棺

市税の前納報奨金制度
払込みの時に支払います

前納報奨金制度とは、当該納期後の納期分を前納された場合、前納市税に対して報奨金を支払う制度です。

前納を希望される方は、納税通知書に、前納用納付書（固定資産税はみず色、府市民税は黄色）が同封してありますので、この納付書を持参の上、納期限（固定資産税は四月三十日＝四月三十日がふりかえ休日になりますので、今年は五月一日、府・市税は六月三十日）迄に、市税取扱金融機関（納税通知書に記載）の窓口で払込んでください。前納用納付書には、前納報奨金が記載してありますので、払込み窓口において、年税額から報奨金額を差引いた額（差引納付額）を納付していただくこととなります。

なお、納期限後の前納報奨金の交付は、金融機関では取扱いできませんので、ご注意ください。

口座振替を利用されている方で前納を希望される方は、納期限までに、口座契約先の金融機関にご持参ください。また、市税の滞納（四七年以前の税金の未納）のある方は、前納報奨金制度の交付はいたしかねますので、ご了承願います。

◎時間はいずれも午前十時から午後四時までです。

納税の出張受付

四月二十八日（土）
昌原公会堂・広野公民館

四月二十九日（日）
伊勢田公民館・興公民館
木幡公民館
東宇治消防出張所

四月三十日（月）
川東公民館・神明公民館

平均20％アップ
宇治市国民健康保険料
朝鮮人・中国人も対象に

すでにご存知のとおり、市では昨年の十一月に、国民健康保険運営協議会から出された答申にもとづいて、①保険料率のスライド制②外国人（朝鮮および中国）への国保適用などを骨子とする国保条例の一部改正案を三月臨時市議会に提案しましたが、承認が得られませんでした。

しかし、現行の保険料率でいくと、四十八年度は、単年度で約三千六百万円の赤字が見込まれ、ふたたび財政危機に見舞われることになります。そこで、三月定例市議会では、保険料率のスライド制は今後の研究課題とし、前案を一部修正して提案した結果、①保険料の二〇％引上げ、②朝鮮・中国人に対する国保適用などについて承認されました。

四十八年度で改正される主な内容はつぎのとおりです。

朝鮮・中国の方は届出を

宇治市内には二月末で、朝鮮の方が四三一世帯（一、七四九人）、中国の方が六世帯（一六人）が住んでおられます。宇治市に外国人登録をされている朝鮮・中国の方で、四月一日現在いずれの社会保険にも加入されていない方は、至急に、市役所保険年金課まで、印かんと外国人登録証明書を持って届出をしてください。

所得割	3.5/100	→	3.5/100
資産割	17/100	→	36/100
被保険者均等割	1,080円	→	1,390円
世帯別平等割	1,440円	→	2,820円

料率の改正

四十八年度の国保財政はやはり医療費の動向に大きく左右されると考えられます。とくに、ことし二月から実施された老人医療費の無料化が平年度比でおよそ一年分、受診率の伸びによる年であり、国保の七割分にも大きく影響を及ぼし、現行料率のままでは大きな赤字が予想されます。そこで、国保運営協議会の答申にもとづいて、裏のとおり保険料を二〇％引上げることになりました。

宇治市奨学生を募集

◎募集人員と賃与額
・高校生…十名
一人　月額　二千五百円
・大学生…二〇名
一人　月額　四千円

◎利用できる人
・本人および保護者が引続き三年以上市内に住んでいること
・他の奨学金を受けていないこと

◎申込みの方法
奨学生願書、学校長の推せん調書、住民票謄本および収入証明書を添えて、市役所民生部社会労政課へお申込みください。受付期間は四月十六日から五月十五日までです。

◎この制度は、市内の高校生・大学生のみなさんの向学心を助長し、健康で良識を持った市民に成長されることを願って設けられています。お気軽にお申出ください。

京都府住宅改良資金
増築は60万円に

▽利用できる人…京都府民で自宅を増築や修繕をする人。収入月額が償還金月額の四倍以上で給与所得者は年二五〇万円以下、事業所得者は純益二〇〇万円以下の人。

▽融資額…増築六〇万円まで、修繕四〇万円まで。利率は年六・五％。償還は増築が十年以内、修繕七年以内で、いずれも元利均等償還、連帯保証人一名が必要です。

▽申込み方法…市役所社会労政課まで申込みください。必要書類は申込書、収入証明書、住民票謄本、住宅融資保険の住宅建設要領受領書、工事見積書で、十平方メートル以上の増築のときは建築確認通知書を持参ください。

▽申込み受付期間…四月二日から十二月二十七日まで。

▽くわしくは、市役所社会労政課（電話㉑三二四一番）または府宅地事務所建築課（電話㉑二七九六番）までおたずねください。

市中小企業低利融資
一企業二〇〇万円に

この制度を利用される方は毎年六〇件ほどあり、四月からは次のとおり制度を改正しました。

▽融資の額
一企業あたり二〇〇万円（これまでは一五〇万円）

▽融資期間
・運転資金は三年以内（これまでは二年以内）
・設備資金は三年以内であったものを五年以内に拡大

▽利率
・一年以内の場合は年六・五％（これまでは年七・〇％）
・一年を越える場合は六・七％（これまでは七・二％）

▽申込みの方法
融資あっせん願書・信用保証申込書を申込受付窓口（宇治市商工観光課・宇治商工会議所）に備えつけています。お気軽にご利用ください。

▽なお、この制度についてくわしくは宇治市商工観光課（電話㉑三二四一番）までおたずねください。

社協だより

お年寄につえを贈ります

宇治市社会福祉協議会では、昭和四十七年度の事業として、市内のお年寄りの方に、つえを贈ることになりました。

対象は三六〇人で、男の方には桜材を、女の方には柔材です。ようやく現品が到着しましたので、今月中には、地区の民生委員を通じて、お手許にお渡しします。

（市社会福祉協議会）

たばこは市内で買いましょう

春の市民文化祭

▽とき…五月五日・六日
▽ところ…宇治市民会館
◎水石・生花・写真・俳句・盆栽・古文書など、市民のみなさんの作品が展示されています。また、茶席も設けますので、お気軽に参加ください。
◎出品希望者の方は、四月二十日までに、宇治市公民館（電話㉑二八〇四番）までお申込みください。

市民軟式テニス教室

▽五月三日と五日の二日間、正午から四時まで。
▽会場は宇治市営碁盤コート。（市役所の西側です）
▽募集人員…先着五十人。基礎技術および、マナーを勉強します。
▽…応募方法…男女の別、年令、経験の有無は問いません。（ただし中学生は除く）
官製はがきに、住所・氏名・年令・性別・職業・電話番号・テニス経験の有無・参加できる日を記入し、四月二十一日までに宇治市教育委員会（宇治碁盤三番）二市民テニス教室へ申込んでください。参加費は無料です。

入園 入学のお祝いにピアノ

当店推薦の信頼できるピアノを

・クラウス ピアノ
・カワイ ピアノ
・ヤマハ ピアノ
・デァパソン ピアノ

◎ピアノ教室にステキな場所を提供して下さい。
◎調律士見習生求む。2年間浜松の工場にて責任指導，後当店勤務

ピアノ生徒募集中

あなたのお近くのふたば教室で，生徒さんを募集中です。お電話下さい。

日本中・世界中のピアノと楽譜
ふたば楽器店
電話参上　(31) 8484　(32) 4224
木幡北畠1（国鉄木幡駅府道を北200m）