宇治市政だより

発行所　宇治市役所
京都府宇治市宇治琵琶33番地
電話㉒3141(代)
印刷所　KK新進堂

市の人口
(44年8月末日現在)

世帯数		26,974世帯
人口		97,291人
	男	49,473人
	女	47,818人
前月比		262人増

44年8月市人口の動き

出生	202人	死亡	46人
結婚	52組	離婚	10組

交通遺児に見舞金と激励金

総合的な救済制度へ足がかり

市では、かねてから交通事故による被害者の救済制度をより充実することを検討してきましたが、さらに九月定例市議会に交通遺児に暖い手をさしのべるための「交通遺児見舞金及び激励金支給条例」を提案し可決されました。

この制度は、不幸にして交通事故で、父や母をなくした児童や生徒に見舞金を支給し、また、小、中学校に入学するとき中学校を卒業するとき激励金を支給するものです。

支給額は、見舞金が一万円で、激励金は、小学校入学時五千円、中学校入学時一万円、中学校卒業時一万五千円を贈ります。

交通事故の悲惨さとは、いまさら説明するまでもないことですが、それでもあたりまえのように毎日どこかでおこり、新聞やテレビ、ラジオで交通事故のニュースが報道されない日はありません。

交通事故は一度おこれば、被害者はもちろん、加害者の精神的・経済的な負担は、はかりしれないものがあります。とりわけ、父や母をなくすほど不幸なことはないといってよいでしょう。

市が先に民生児童委員さんの協力を得て行なった調査では、交通遺児の数は全部で五十二名にものぼっています。

このうち今年四月に中学校に入学した生徒は八人あり、来年四月に小学校入学児は八人、中学校に入学するのは二人、また来年三月の中学卒業生は、三人となっています。

市では、さっそく見舞金や激励金の支給をすることにしていますが、見舞金は、五十二人全部に支給するほか、ことしの四月にさかのぼって入学祝金を支給することも決めました。

◇

交通事故をなくすには、運転者の自覚、道路の改良、各種施設の整備などいろいろのことがあります。しかし、被害を受けたときの対策もおろそかにすることは許されません。

市では、先に交通災害共済制度を発足させましたが、交通事故による被害者の、総合的な救済対策に今回の交通遺児見舞金及び激励金支給条例が生まれたことは、被害者救済対策をその前進させる足がかりとなるだけに、今後も、より充実した施策や制度が生まれることが期待されます。

NHKのど自慢素人演芸会

出場者を募集しています

NHK京都放送局では、宇治市の共催で、きたる十月十九日(日)午後零時十五分からユニチカ宇治工場(旧日本レイヨン)体育館で「のど自慢素人演芸会」の全国中継放送を行ないます。

この「のど自慢素人演芸会」に出場できるのは、満十六才以上で音楽を本業としない方などなたでもかまいません。

出場を希望されます方は、往復はがきに、住所、氏名、年令、職業それに出演を記入のうえ、常にお越しください。予選にパスされた方が、本番に出場していただきますのであらかじめご承知ください。

◇

この「のど自慢素人演芸会」はテレビとラジオで午後零時十五分から一時まで全国にナマ中継されたあと、午後一時四十分からラジオ番組の「上方寄席」の公開録音が行なわれます。

入場を希望される方は、市役所企画広報課で入場整理券をお受けとりください。

▽宇治市宇治琵琶市役所「のど自慢の係」か▽京都市西陣局区内▽家賃　五、〇〇〇円▽敷金　一五、〇〇〇円▽申込用紙と受付期間　申込用紙は、市役所厚生課にあります。申込を希望される方は、十月三日から九日までの執務時間中(土曜日の午後と日曜日を除く午前八時三十分から午後五時まで)におとりください。

▽申込資格

(イ)現在同居しているか、または同居しようとする親族があること。(結婚の届出をしていないが事実上結婚している場合や婚約者がある場合も含みます)

(ロ)年間収入を所得税法によって算出した所得金額を十三で除した額から扶養親族一人につき三千円を控除した額が二万四千円以下であること。

(ハ)現在市内に住んでいて住宅に困っているもの。

(ニ)市内に保証人が二人あること。

(ホ)そのほか申込条件によって婚約証明書、立退証明書が必要です。用紙は、厚生課にあります。くわしいことは、厚生課でおたずねください。

▽募集戸数　一般二戸。母子二戸

市民憲章にあなたの提案を

市歌は今月末で締切り

どしどしお寄せください

つぎつぎによせられる市民憲章と市歌

先月号でもお知らせしましたように、市では、現在、市民憲章と市歌を募集中です。

近年、宇治市の人口増加はめざましく、昭和四十五年の始めに人口十万を越すことが予想されます。人口の面でも、産業・文化の面でも発展しゆく私たちの宇治市をほんとうに住みよい町にするために、市民みんなが協力しあうとともに、私たちひとりひとりが宇治市民であることに誇りと責任をもつことが大切です。

そこで、私たち宇治市民が、自然美と産業・文化に恵まれた郷土をまもり、明るく平和な宇治市を建設するための、心のよりどころ、合言葉となるべき市民憲章と市歌を定めることになったのです。

九月一日から募集を始め、現在市民憲章については三十点、市歌は今回で三たび再任されています。市民憲章や市歌は、一人でも多くの市民から寄せられた提案を基礎にして作らねばなりません。そして市民ひとりひとりが日常生活の中にとり入れ、実践にうつさなければなりません。つまり、市民の総意が反映さねばなりません。

市民憲章の締切りは十一月三十日までですが、市歌は今月いっぱいです。みなさん方のすばらしい提案や作詞をどしどし係までお寄せください。

応募資格……宇治市民または市内に通勤、通学する人

締切り……十一月三十日

〔市歌〕

市民に親しまれ、市民が常に愛唱するにふさわしい歌詞で、ことにも理解できる内容にしてください。歌詞は三番程度の長さで、作曲については専門家に依頼します。

〔市民憲章〕

市民の合言葉としてふさわしい市民憲章とするために、「平和で豊かな町をつくる」「清潔な環境を育てる」など、憲章に盛りこみたい言葉やねがいを提案してください。完成したものでなくても結構です。

応募資格……宇治市民または市内に通勤、通学する人

締切り……十一月三十日

応募要領は次のとおりです。

せください。

北島教育委員が再任

山本公平委員も

九月三十日に任期が満了した北島勇教育委員は、さる九月二十二日の九月定例市議会で再任されました。

北島教育委員は、昭和三十九年三月、森重市教育長の辞任にともない教育委員に任命されて以来、九月三十日に任期が満了した北島勇教育委員は、さる九月二十二日の九月定例市議会で再任されました。

また、山本英治公平委員も再度選任されました。山本さんは、六月市議会で藤本清治郎さんの死去にともなう後任として選任されましたが、任期が十月末日までであるため、再度議会の同意を求めたものです。

市営住宅が完成

三日から申込み受付け

槙島町吹前の槙島小学校北隣に建設を進めてきた、市営住宅が完成したので、十月三日から入居希望者の受付をはじめます。

完成したのは、低所得者用第二種三〇戸で、市では、今年度も中高層住宅三〇戸を建設する予定で引続き、昭和四十七年度までに合計一五〇戸の市営住宅団地にする計画です。

完成した三〇戸のうち、今回一般から入居を募集するのは二戸で、二戸は、母子家庭用住宅となります。

〔入居者募集の方法〕

▽住宅の場所　槙島町吹前三十七(槙島小学校北側)

▽住宅の種類と構造　簡易耐火プレハブ二階建、一隨五帖板間、二隨三帖、四帖和室、その他付属施設

槙島町吹前に完成した市営住宅

今月の出張徴収

十月二十八日(火)
旦椋公会堂　広野公民館
伊勢田公民館　開公民館

十月二十九日(水)
木幡公民館　旧東宇治分室

十月三十日(木)
川東公民館　神明公民館

(時間はいずれも午前十時から午後四時まで)

今月は市民税三期、国民健康保険料五期の納期月です。その他、滞納分についても取扱っていますので、便利な出張徴収をご利用ください。

心配ごと相談

定例相談(毎週火曜日)

十月十四日　平岡舜一
江口四郎一
二十一日　西川益造
岡田小夜
二十八日　三角久栄
田島のぶ

十一月四日　藤川正一
井上永吉
十一月十一日　田中定助
岡田小夜

(時間は午後一時から四時まで)

人権相談(毎月第一木曜日)

十一月六日　法務局
中西かね
平岡舜一

(時間は午前十時から午後四時まで)

家庭問題相談(毎月第二水曜日)

十月八日　家庭裁判所
十一月十二日　家庭裁判所

(時間は午前十時から午後四時まで)

法律相談(毎月第二、第四木曜日)

十月九日　芥潔弁護士
山本光造
二十三日　中井元一弁護士
長沢きく
十一月十三日　芥潔弁護士
松阪重一

(時間はいずれも午後一時から三時まで)

◎相談場所はいずれも川東公民館です。

親がまず手本を示そう正しい横断

六日から秋の交通安全運動

交通事故はけっして他人ごとではありません。道路には自動車があふれ、ひっきりなしにパトカーや救急車がサイレンを鳴らして走っているのを見ていると、いつ私たち自身が、その当事者になるかわかりません。現に、交通事故の被害者や加害者になって、困りはてている方もおられるでしょう。交通事故は私たちの楽しい生活をうらこわしてしまいます。

今月の六日から十五日まで、全国一斉に秋の交通安全運動が展開されますが、これを単に年中行事の一つに終らせないで、交通事故を絶滅してゆく一つの契機にしたいものです。

宇治市交通安全対策協議会（会長＝新庄義信）でも、交通安全の街頭呼びかけや道路パトロールを展開するとともに、たえず交通道徳の普及、高揚をはかり、事故絶滅の運動が日常生活にとけこんで進められるよう、呼びかけていきます。また、五月に開催した交通教育公園（八幡小学校の北隣）で、市立小学校の児童による歩行や自転車乗りのコンクールを開きまして、これは、日頃、学校や家庭で学んだ交通ルールを、児童がどれだけ身につけているかをテストするものです。こんご、児童の交通安全教育を一層おしすすめることにしています。

なお、学校単位で交通教室を開いて、府警の婦人交通指導員に、正しい道路の横断方法や自転車の乗り方の指導を受けています。地域や町内会などで交通教室の開催を希望される場合は、事務局（市役所企画広報課内）までご連絡ください。

道路はみんなの財産

運転者や歩行者が交通ルールを守るのは、交通事故をなくすために大切なことですが、安心して歩行や自動車通行のできる交通環境を作りあげることも重要なことです。ある商店街では道路いっぱいに商品が並べられているため、通行に支障が出るところもあり、また、狭い道路に不法駐車しているため、救急車がとまろうこともおこっています。

道路はみんなのものです。道路の不法占拠や不法駐車をなくして広く正しく使うことが、交通事故をなくすことにつながります。また、道路標識やカーブミラーなどを破損しないようにしましょう。

◇

市民ひとりひとりが正しい交通ルールの実践を心がけ、私たちの家庭や職場、学校からいたましい事故の被害者や加害者を出さないよう、市民総くるみの運動にひろげたいものです。

もし事故にあったら

まず警察に届出を

交通事故は年々増加の傾向にあり、我が身におこらないという保証はどこにもありません。

もし、不幸にして事故にあえば「後始末」のことを考えなければなりません。そのときの心の準備を知っておくことは、事故処理にとって大切なことです。

被害の大小を問わず、被害者を救護すれば警察官に届けてください。

相手の名前をたしかめて

届出が終っても示談の問題があり、意見のあわないこともあります。事故の発生場所、日時、相手の住所・氏名・年令、自動車の種別・車のナンバー、強制保険などと契約している会社、保険証書はメモしておくとよい。

また、警察官が到着するまでに現場を立去る人で、自分に有利に証言してくれる人があれば、車の番号や名前などを聞いておく。

示談はあわてない

交通事故の場合、生じた損害について示談し、話合いがつけば示談解決書をとりかわすのが一般的です。こんなときあわてて、相手の感情を悪くする行動をとったりして話合いをすすめ、届出を怠ったため意外な方向に発展して、後悔する人があります。事故が発生したとき、「不申告」の違反が加えられることがあります。

◇

市民ひとりひとりが正しい交通ルールの実践を心がけ、私たちの家庭や職場、学校からいたましい事故の被害者や加害者を出さないよう、市民総くるみの運動にひろげたいものです。

治療費などは保険が保証

自動車には一部の例外を除いて強制的に保険がかけられています。この保険は「他人に対して保障するもので、加害者、被害者どちらでも請求できます。

保険金の請求は、契約している保険会社で所定の用紙をもらって自分で記入します。事故証明は事故を取扱った警察署の交通係で確認を受けてください。申請するときは、加害者の場合、示談書、印かん、手数料、委任状（代理の場合）を準備しておいてください。

交通事故の相談

信頼できる人を相談相手に選んでください。専門的には弁護士、京都府交通相談所、警察交通係があり、親切に相談に応じてくれます。ただ、警察では職務上、適当な機関を教えてくれたり、手続きを教えるなどの他は、具体的な示談の仲介はいたしません。

◎京都府交通相談所は、京都市中京区竹屋町通堀川西入小北側にあり、無料で相談に応じてくれます。

（宇治警察署）

恐ろしい交通事故…運転はいつも慎重に（宇治警察署提供）

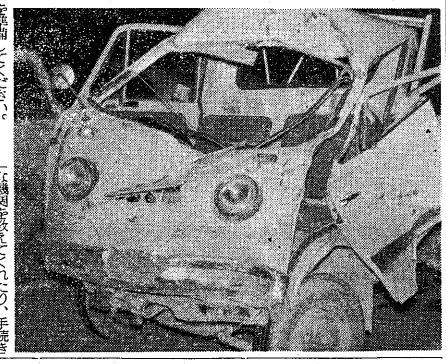

正確な計量器には合格証のマーク

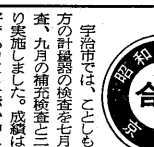

合格証マーク

宇治市では、ことしもみなさんの計量器の検査を七月の定期検査、九月の補充検査二回にわたり実施しました。成績は極めて良好でありましたが、中には不合格の計量器や合格すれすれのものもあり、こんご使用管理には十分気をつけてください。

なお、四十四年度の計量器検査に合格したものには、上のような合格証マークが貼ってあります。

検査結果は次のとおり。

検査を受けた計量器　五三一件

合格した計量器　五九件　三、五五六個

合格率　九九・一％

量目は正量が守られていますか

◎食料品など指定の商品は、正確に計ることが義務づけられています。

◎長さ、目方、または容量で商品を販売するときは、その量をはっきり示すようにしましょう。配達伝票には目方など書きましょう。

◎あらかじめ計っておいて売る商品にはその目方を明示した札をそばにおくか、量目を袋などに書き入れておきましょう。

◎袋詰や包装された商品は内容正味量の表記されたものを選びましょう。

◎風袋は商品ではありませんから品物の正味の量を計りましょう。

◎一山や一皿売りなどは計り売りで信用を高めましょう。

老人憩の家が完成

いつでもお気軽にご利用ください

神明宮東にオープンした老人憩の家

さる九月十三日、敬老の日を前に完成し、竣工式のあと、さっそくにして、「宇治市老人憩の家」が老人クラブの懇親会が開かれ利用されています。

この老人憩の家は、市内の老人クラブから多年にわたって念願されていたもので、老人の教養やレクレーションの場として気軽に利用していただくために設けたものです。

近年、老人のくらしはだんだんとむずかしくなってきており老人の福祉行政の推進が叫ばれています。この憩の家を老人の研修会や遊び場、娯楽、会合などに十分活用し、余生を健康で楽しくおくっていただきたいものです。

この老人憩の家は神明宮東四五一千万円で工事をすすめていました。建物は、木造平屋建て一九〇平方メートルで、内部は二十畳敷大広間二室、サンルーム兼舞台、六畳の和室のほか、管理人室、調理室、風呂場、便所などからできています。また、備品として碁、将棋、電気あんま機付の椅子、テレビ、勉強机などを備え気軽に利用していただくことにしています。

完成式で、新庄市長は「十月から南側に造園工事をすすめるとともに、老人の方に十分楽しんでいただくために、いろいろな備品をそろえていきます。一日一日が大きく変化してゆく時代です。一日でも長く、お元気に生きていただくためにも、この憩の家を十分に活用され、健康で豊かな生活を送ってください」とあいさつ。連合婦人会の佐久間淳一会長は「年寄り仲間には孤独の生活を送ったり悩みを訴える人がいます。これを救うために、念願の老人憩の家を建設していただきありがとうございます。今後、私たち役員が一致協力して運営し、楽しく利用したいと思います」と謝辞を述べました。

この憩の家を利用される方は市内に住む六十才以上の老人なら誰でもよく、管理運営は連合婦人会に委託しています。年末年始を除いて毎日開いており、利用時間は午前九時から午後六時までです。ただし、あらかじめ管理者の許可を受けた場合は利用時間を延長することがあります。なお、使用料は無料ですので、利用される方は直接老人憩の家までお越しください。

（福祉事務所）

共同募金

10月1日から

赤い羽根、共同募金運動につきましては、市民のみなさまのご支援とご協力により毎年好成績を収め、民間の社会福祉事業の進展に役立たせていただきました。ここに厚くお礼申し上げます。

本年度の目標額は昨年同様1,526,000円です。みな様方のあたたかいご協力をお願い申し上げます。

京都府共同募金会宇治地区
支会長 新庄義信

危険な野つぼに鋼板のフタ

さる九月八日、九日の両日、宇治市、農協、農家が一体となって市内に散在する約五十カ所の危険野つぼに、鋼板のフタを設置しました。

市では、四十一年度から、幼いことの転落事故を防ぎ、環境衛生の高揚、美化を図る目的で、危険な野つぼをなくす運動を市内一斉に展開してきました。さらに、昨年度から京都府で、野つぼや野井戸の事故根絶を期するため、農業用施設危険防止対策事業が施行され、当市もさっそくこの事業の適用をうけて、目下、府市一体となって取りくんでいます。

とりわけ、今年度はこれまでのコンクリートフタに代って、軽量綿ぐるみの一致協力態勢が確立でき夫、スマートな特殊亜鉛メッキ鋼板フタを全部に採用することも、黄色いフタに母子で「ことものいのちを守りましょう」の標語を語呂を京都府、宇治市、宇治市農協の連名で書入れました。これを見た市民の方からは「これで、このなって市内に散在する野つぼは安心していられます」と好評を得ています。また、不用の野つぼは、住宅地付近にあるものについては、今秋、農業青年クラブの手で、順番に埋設していく予定です。

九月初めにもありましたが、野つぼにこどもが落ちこむ事故は、毎年五、六件発生しています。当初、フタのない野つぼが四百カ所ありましたが、これらの対策により約三百カ所が処置されました。さらに、引続き残された危険野つぼの追放に今後一層拍車をかけ、事故絶滅をおしすすめることにしているため、農業用施設の運動を展開するに当って、単に農家のみでなく、むしろ被害者となることを持つ市民のみなさんの積極的な協力が必要です。

つまり、PTAや町内会など市民の積極的な協力が必要です。

この運動を展開するに当って、市民のみなさんの理解と協力を期待します。

（農林茶業課）

ご協力ありがとうございました

赤十字募金

五月一日からの赤十字運動に対し、町内会・婦人会等を通じてみなさま方にご協力をお願いいたしましたところ、左記のとおり目標額を突破することができました。これは赤十字に対する市民各位の深いご理解とご支援のたまものと感謝しています。

赤十字社ではこの資金をもとに、血液事業の推進整備、災害救助、物資や資材の備蓄、看護婦の養成、衛生思想の普及、身体障害者の援護成人病の健康相談等の事業を行なっています。このように博愛と人道の灯を高く掲げ、世界中みんなのしあわせを願って助けあうのが赤十字であります。

最後にみなさん方のご協力に対し、心から厚くお礼申し上げますとともに、今後ともよろしくお願いします。

目標額　一、一六七、〇〇〇円
実績額　一、五八六、七二三円
達成率　一三五、九七パーセント

（役）（所）（の）（仕）（事）（で）（ご）（不）（満）（の）（方）

行政相談をご利用ください

十六日に市役所で開きます

国や府・市・公社などの仕事で納得いかないことや不平不満はありませんか。

これらの相談を受ける窓口に行政相談があります。この窓口は、市民のみなさんから役所の仕事についての苦情をお聞きして、解決のあっせんを行なうものです。

京都行政監察局では、十月十二日から十八日までを「行政相談週間」として、十四日には福知山市で合同行政相談を開くほか、各地で行政相談デーを開き、広く府民の声を聞くことになりました。

宇治市では、十月十六日午前十時から午後三時まで、市役所大会議室で松本登行政相談員がみなさん方の相談に応じます。

相談の内容は、恩給・年金・税金・保険・登記・生活保護・環境衛生・農地・交通・道路・河川・公害等の役所の苦情やその他国鉄・電々・専売・公団・公庫等の役所の仕事についての苦情や、納得のいかないことならなんでもかまいません。

また、相談は行政相談員の自宅や京都行政監察局で常時相談に応じていますから、口頭・電話・文書などでもよいことになっています。

〔宇治市担当行政相談員〕
松本　登
住所　宇治市五ケ庄三番割一〇
電話　31－八三八五番

〔京都行政監察局〕
所在地　京都市中京区御池通り西洞院四入ル
電話　241－三三三六・七番

新しい委員を任命

児童福祉審議会

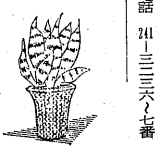

任期満了に伴う、新しい宇治市児童福祉審議会委員が決まりました。児童福祉審議会はことものしあわせを守り、健全な育成をめざすため、積極的な活動を行なうほか、非行少年の防止や青少年の悩みごと相談、妊産婦の福祉、肢体不自由児の福祉などの仕事を、どのようにおすすめるかを調査・審議するものです。

委員長には江口四郎一さん、副委員長には田島のぶさんと井上永吉さんが選ばれました。

委員の任期は昭和四十六年五月末日までです。

▽小森　吉治　宇治雪番二三七
▽西山　旨雄　槙島町鬼塚二
▽辻　益三　伊勢田町毛語六四
▽會我　満義　大久保北山一〇三
▽西山寛代治　五ケ庄梅林八
▽江口四郎一　槙島町一の俣
▽岡田小夜子　槙島町幡賀九
▽田島　のぶ　広野町桐生谷五七
▽山崎　政栄　木幡中村五
▽宇野美佐保　伊勢田町毛語五
▽瀬口　純一　二尾勢ノ谷五
▽藤井　治　宇治雪番六六
▽下村　美子　宇治保健所
▽吉田　知　宇治警察署
▽入江宗太郎　宇治妙楽一〇八
▽井上　永吉　神明宮東四三
▽井上藤邦子　宇治市福祉事務所

文化財見学と撮影会

山城文化財愛護協議会と宇治市文化財愛護協議会では、十月一二日（日）に、平等院・鳳凰堂・興聖寺の見学会を催します。参加希望者は十月二十日までに、会費五百円を添えて、市文化財愛護協議会事務局（宇治郡五七一、宇治市民会館内）へ申込んでください。

なお、当日の撮影会には東映の女優もモデルとして参加する予定で、第三回文化財愛護写真コンテストに出品することができます。ふるって参加ください。

十六日から市民講座

十月十六日（木）から毎週木曜日、七回にわたり市民会館で、市民講座を開きます。講師は未定ですが、テーマは ①宏伝・神縄問題 ②大学問題 ③物価 ④読書について ⑤住民自治について等です。これらの問題を市民のみなさんが集って、いっしょに討論いたしましょう。時間は午後七時からです。

（社会教育課）

ふる里の年輪 文化財をさぐる

（9）

文化財愛護協議会常任幹事　若原英式

創建時の姿残す鳳凰堂

建物は建築史に残る傑作

源氏物語の主人公光源氏のモデルとされている左大臣源融が平等院のあたりに別荘を建てて以来、この宇治の地の交通上の重要性や、風光の美しいことをよく知って、平安時代には多くの貴族達が宇治に別荘を持ったのでした。

いまから九百七十年ばかり以前に、有名な関白藤原頼道長がこの地を手に入れて別荘にしましたが、やがてこの別荘は息子の頼通にゆずられて、ここに住んだ頼通は宇治関白と呼ばれていました。

永承七年（一〇五二）頼通はこの邸宅を改めて寺を建立し、平等院と名付けました。鳳凰堂はその翌年に建造されたもので平等院創建当初の建物のうち、いまにのこる唯一の建造物です。もちろん、当時大日如来をまつった本堂をはじめ、多宝塔や八角堂など多くの建物が建てられたのですが、時代を経るに従がいみな失なわれてしまって平等院の中で鳳凰堂に次いで古い観音堂（釣殿）でさえ、鳳凰堂より百数年下った鎌倉時代に建立されたものなのです。

さて、この平安時代後期に創建された平等院は、あらゆる点でそれまでになかった自由奔放な特色を備えています。その特色の第一は、寺が南を表にしていないことです。

法隆寺や東大寺に見られるように、寺の表門は南大門といって、南面しているのがきまりでしたが、平等院の大門は北に向いています。

また、それぞれの堂塔も左右均せいのとれている法隆寺などと違って、自由に配置されています。鳳凰堂なども表門に対して横（東）を向いています。

このことだけを見ても、習慣を打破った決断力の大きさと時代の流れ、思想の変化が感じられますが、さらにまた、鳳凰堂が横を向いているだけでなく、従来の方形や短形に限られていた仏殿建築の法則にとらわれず、鳳凰が両翼を拡げて飛び立ったようにそろえてあるという、自由さが一層その感を深めます。

鳳凰堂の建築の特色をさらにこまかく記しますと、

①屋根が中殿の入母屋造、左右翼部の切妻、両端二つの楼閣の寄形造と古来の日本建築の主な種類を集めて互いに調和させている。

②中殿の力強い太い丸柱と、外部露階（ものし）の角柱の併用。これは丸から角へ変っていく過渡期の状態のモデルでありましょう。

③中殿の柱は、本来ならば鍋尾（しび）を飾るべきところであるのに、鳳凰を置いている。これは鍋尾に似って鴟尾を捨てるというし、伝統のうえに立った創造性を感じさせます。

④正面の露階を切って段を付け変化を見せて優美にしている新しさ。

⑤外部の垂木尊に装飾金具を打っていることと、内部の華麗さが、当時の常識を超越していること。

など、いま私達が考えても驚異的とさえ思われる変化の妙をもっており、見る者の心をとらえます。まったく鳳凰堂こそは国宝中の国宝、大建築中の大建築で、この偉大な芸術が宇治にあることは、私たち市民の大きな誇りでありましょう。

そしてまた、その鳳凰堂の中殿以外の観をひろげたような、左右の建物のすべてが、実用的建築ではなくただの装飾に過ぎないことを知るとき、この装術の偉大さが、私たちの常識をもってしてもはかり得ぬものであることを感じます。

◇　◇

▽平等院拝観と鳳凰堂絵画写真学会

日時……十月十八日（土）午前十時

集合……平等院門前

費用……実費（百円ほど）

（鳳凰堂の阿弥陀如来）

文化祭出品要領きまる

申込みは十五日正午までに

宇治市民文化祭は、今年第十七回をむかえ、例によって、きたる十一月三日・三日の両日、市民会館を中心に開かれますが今年は一部会場を黄檗山万福寺内の松藤荘にうつして（書道の部）行なわれることになりました。

市文化協会、市公民館、府立宇治勤労センルメントの共催で例年になく多様多彩な出品が期待されています。

〝文化〟は、わたくしたち市民の手のとどかないところにあるのではなく、一人ひとりが参加することに意義があります。この市民文化祭を一つの契機として、文化活動を市民の日常生活に想みいれるよう、心がけたいものです。

展覧されているものを見るだけでなく、作品の出品など積極的に、市民の皆さんの参加を待ちします。

部門別出品要領は、つぎのとおりです。

▼絵画＝大きさ二十号以下

▼生花＝規格なし

▼写真
白黒の部
四ツ切以上の大きさで、一人五枚以内、枠張りのこと
カラーの部
キャビネ以上、台紙張りのこと
組写真の部
四ツ切五枚以内、総合枠張りのこと

▼書道＝半切仮軸おさめ
刻字は規格なし

▼水石＝規格なし

▼手芸＝規格なし

▼工芸＝規格なし

▼俳句・短歌
俳句については、事前に句会が開催されますから、その入選句を色紙、短冊に書く

▼エスペラント作品＝規格なし

これらの出品申込みについては、十月十五日正午までに、市民会館内宇治市文化協会事務局へ申込んでください。

それ以後の申込みは会場設営のつごうにより受けつけられません。

また、作品の搬入は十一月一日午後五時までとします。

▼部門別懇談会＝十一月三日
各部門ごとにゲストを招いて作品の批評を中心とした懇談会を開きます。誰でも自由に参加できます。

▼有名寺院の無料拝観
例年どおり、宇治平等院、黄檗山万福寺のご協力によって十一月二日・三日の両日、両寺の無料拝観をしていただきます。この場合は、次に印刷の拝観券が必要ですから、必ず切り抜いて持参してください。

◇　◇

なお、木幡・岡谷・神明・伊勢田などの各公民館でも、その地区にふさわしい文化祭が計画されています。地域のみなさんのご協力をおねがいします。

（社会教育課）

◎くわしくは左記事務局へお問い合わせください。
市教育委員会　社会教育課（電話22－三二四一番、内線三三六番）
宇治市民会館（電話21－二八〇四番）

▼菊花展
切花の部
十一月二日、三日に展観
作品搬入は十一月一日

鉢作りの部
十月二十八日から十一月十七日まで展観
作品搬入は十月二十七日

▼茶席
煎茶の部
十一月二日午後一時から四時まで
抹茶の部
十一月二日午前十時から午後四時まで
煎茶・抹茶とも一席一〇〇円

……キリトリ線……

市民文化祭
拝観券
有効期間　昭和44年11月2・3日
（1枚につき　1名）
宇治市文化協会

市民文化祭
拝観券
有効期間　昭和44年11月2・3日
（1枚につき　1名）
宇治市文化協会

第219号　第3種郵便物認可毎月1回1日発行定価1部5円　宇治市政だより　昭和29年2月16日第3種郵便物認可　昭和44年10月1日発行　(4)

秋の夜長に楽しい読書

来月下旬からそよかぜ号巡回

読書は私たちのこころと生活を豊かにしてくれます。十月二十七日から読書週間が始まりますが、はいかがですか。

私たちのまわりを見ても、あらゆる種類の印刷物・書物が出まわっており、読書は私たちの人間形成に大きなウェートを占めています。ところが、最近、テレビやその他の娯楽の著しい進出で、ともすれば読書が忘れられがちになります。これを機に読書の習慣をとりもどし、宇治市民としてこころ豊かな日常生活をおくる一助としたいものです。

市民会館図書室には、約七千四百冊の蔵書を備え、そのうち六千冊について、市民のみなさんに館外貸出しをしています。このほど、より親しまれる図書室にするため、貸出し制度の一部を改正しました。

現在、読書グループによる読書クラブ協議会が結成されており、百九十七グループが加盟しています。まだグループを作って館外貸出しを利用されていない方も、ぜひグループを作って、市民生活の快い秋の夜長を読書ですごされてゆる。

市民会館図書室ではいつでもあなたのおこしをお待ちしています

〔図書の館外貸出し要項〕

▽貸出しグループの要件……市内に在住、在勤、在学する人が五人以上で構成してください。ただし、中学生以下については、必ず父母と一緒に登録してください。

▽貸出し手続き……貸借者が貸出し利証をもって、図書室に受取りにゆく。

▽貸出し冊数……これまでは一回につき三冊以内でしたが、こんどの改正で（グループの登録人数×三）冊となりました。

▽貸出し期間……四週間以内（継続貸出しはできません）

▽貸出し日……毎週日曜日、水曜日

▽図書を破損・紛失した場合は、グループで弁償していただきます。

▽くわしくは、市民会館図書室でおたずねください。

◇　◇

八月号の市政だよりでもおしらせしましたように、自動車文庫による貸出しを十二月中旬から始めます。

まもなく、〝そよかぜ号〟が納車します。市民会館図書室では、現在、そよかぜの巡回日程や貸出しの方法などを計画中です。くわしいことについては、来月号でおしらせしますので、ご期待ください。

（市民会館図書室）

飼い主はエチケットを心得て

犬は正しくつないで

犬を正しく飼うということは、どういう飼い方をいうのでしょうか。飼育者のみなさん、もう一度考えてみましょう。決められた登録や春秋二回の狂犬病の予防注射を受けるだけで、「正しい犬の飼い方」とはいえません。

最近、保健所または市役所への犬の苦情は、登録数や注射頭数の増加にもかかわらず、あとをたちません。その原因としては犬を飼うへの道徳心の低いことがあげられます。正しく犬を飼うにはつぎのことに注意してください。

①飼い犬は必ずつないで飼いましょう。

②犬の散歩は必ず飼育者が連れて行きましょう。

③付近の人に迷惑がかからないように飼いましょう。

④不必要な子犬が産まれた時は、捨てないで、必ず保健所へ持参しましょう。

京都府でも野犬防止対策の一環として、犬の繁殖阻止（子犬を産まないようにする方法）の注射薬の開発など、いろいろ努力しています。

市政案内

三曲協会が発足します

日本古来の民族音楽である三絃箏、尺八音楽を三曲と呼んでいます。当市においても十万都市へと発展するにつれて、この三曲を愛好する人たちが年を追って増えていますが、これまで、同好の友でありながら交際もないまま過ぎていました。そこで、文化協会所属の宇治市三曲協会として発足し宇治市の音楽文化の向上に寄与するとともに、会員の交歓を深めたいと思います。

「三曲を愛好する宇治市民の集い」という民主的な団体に育つことを念願して、第一回の発表演奏会を十月十日午後一時半から、宇治市民会館大会議室で開催いたします。どうぞお気軽におこしください。

なお、設立に際し連絡できなかった三曲愛好家も多数あるかと思いますので、紙上を借りてお詫び申し上げるとともに、ご案内いたします。こぞって、ご入会ください。

当会についてのお問い合わせは宇治市五ケ庄新開一二〇六六田中森山（電話32―〇六八六番）へ連絡してください。

ママのバレークラブが誕生

バレーボール愛好者にお知らせします。主婦はかりのチームが市内に誕生しました。名称は「宇治ママバレークラブ」です。五月に結成され、現在では十六人が参加しています。健全な家庭と健康的な美容はバレーから……を合言葉に、毎週土曜日午後七時から宇治中学校の講堂で練習をしています。入会（希望の方は左記にご連絡ください。

小倉町西浦九
水野　信　孝
電話22―一八八八番（福井方）

紅葉をたずねる市民ハイキング

▽とき……十一月九日午前八時（バスにて市民会館前を出発）

▽行程……宇治・赤目滝口（バス）―赤目四十八滝ハイキングコース（徒歩、約四キロ）

▽会費……一人九百円（小学生六百円）

▽申込み……宇治市レクリエーション協会事務局（宇治市民会館内）へ会費を添えて申し込んでください。先着百名まで。

（市レクリエーション協会）

乳児の健康相談と離乳食の指導

国民健康保険保健施設活動の一環として、左記のとおり健康相談を実施いたします。

▼乳児相談

日時…十月二十一日（火）午後一時三十分～三時三十分

場所…且椋公会堂

内容…身長・体重の計測及び栄養指導

▼離乳食実地指導

日時…十月二十三日（木）

場所…市民会館調理室

内容…生後二カ月頃～一カ年三頃までの離乳食餌の各種

該当地区…東宇治地区

▼母親学級（個人通知します）

該当者…五ケ庄地区在住の初妊婦

日時…十月二十九日（水）

場所…広芝公会堂

内容…①妊娠の生理　②妊娠中の生活と注意　③妊娠中の栄養　④お産の経過、産婦時の注意　⑤赤ちゃんの保育とおふろの入れ方　（保険年金課）

胃の健康相談

健康は人間誰しもが願い、人生最大の幸福です。この健康を保つためには、自分のからだの状態を正しく知り、疾患の早期発見・早期治療が大切です。市では壮年期にあたる方を対象に、胃の集団検診を実施します。

▼受診の手続き

検査料五百円を添えて、十月二十日から十月三十一日までに市役所厚生課まで申込んでください。実施期日は十一月五日～七日で市役所前広場で行ないます。

（厚生課）

生ワクの投与

ことし下半期の急性灰白髄炎の予防接種をおこないます。もよりの接種場で受けてください。

▼接種を受ける人

(1)昭和四十三年八月一日～四十四年一月三十一日の出生者

(2)昭和四十四年二月一日～七月三十一日の出生者

(3)これまでに、二回投与を完了していない人

▼料金は無料です

▶生ワク投与の実施日時と場所

月	日	曜	時間	場所
11	4	火	13.30～14.00	笠取第二小学校
			14.30～15.30	笠取小学校
11	5	水	13.30～15.30	広野公民館
11	6	木	13.30～15.30	小倉幼稚園
11	10	月	13.30～15.30	大和田公会堂
11	11	火	13.30～15.30	宇治市役所
11	12	水	13.30～15.30	小倉幼稚園
11	13	木	13.30～15.30	且椋公会堂
11	14	金	13.30～15.30	広芝公会堂
11	15	土	13.30～15.30	宇治市役所
11	17	月	13.30～15.30	木幡公民館
11	18	火	13.30～15.30	小倉公民館
11	19	水	13.30～15.30	伊勢田公民館
11	20	木	13.30～15.30	開公民館
11	21	金	13.30～15.30	紫ケ丘公民館
11	22	土	13.30～15.30	御蔵山聖天

国鉄だより

国鉄がお引受けしている団体輸別は、学生団体、臨時列車による大口団体、定期列車による小口団体等いろいろあります。この場合旅客運賃の割引、人員に応じた無賃扱い及び六月前からの指定席確保等のご便宜を計っておりますが、十月一日から割引率、無賃扱い人員等を一部改正しましたので一層お得になりました。

特に皆様方に一番親しまれていた二十五人以上の小口団体が十五人から団体扱いをさせていただくことになりました。

なお、各種団体とも二月、六月九月、十一月などの閑散期は割引率をグンと引上げ、また、無賃扱い人員も従来の約二倍になりましたので大変お得です。

今後とも団体制度を大いに利用いただき、快適な旅行を楽しんでいただくよう願っております。

（国鉄宇治駅）

〝郵便局だより〟

〝郵便貯金に明るく豊かな郷土をつくろう〟と郵政省ではこのたび、郵便貯金は、近ごろ、国民のみなさんの好評を得て、非常によく伸び、その貯金高も全国で五兆五千億円をこえる大きな額となりました。この貯金は、全国大蔵省に預けられ、国の財政資金として公団の公社・公庫などの政府機関をはじめ、府県や市町村にも融資され、山陽新幹線や電話の全国的ダイヤル化など、国の基幹産業の開発をはじめ、住宅・道路・学校・病院の建設など、地域の住みよいまちづくりに使われています。このほか、中小企業や農林・漁業の生産性を高める機械化や合理化のためにも使われ、国民生活の向上のために、大きな原動力となっておりますが、わが国経済のめざましい発展に比べ、これら社会開発のための資金は不足がちであります。そこで、郵便貯金をさらにふやして社会資本の充実を図る目的で、この運動を起こすこととなりました。こうした情勢にかんがみ、大阪郵政局では、管内三千四百の郵便局を総動員して、各種団体の協力を得て、年末までに、一千六百億円の増加を目標に一大増強運動を展開いたしますので、市民のみなさま方のご支援を、地元の郵便局へお寄せくださいますようお願い申し上げます。

電話番号はよく確めて

- ダイヤルは続けてまわしてください。
- よく電話する番号は書抜帳にメモを。
- 宇治の市内局番はおおよそ次のとおり。

宇治，槙島，小倉……21・22局
六地蔵，木幡，五ケ庄……31・32局
大久保，広野，久御山……41・43局

（宇治電々局）

10・11月の燃えないゴミ

十月十四日（火）▽六地蔵（柿ノ木町を除く）

▽木幡（北・中御蔵山、河原、正中）

十月十五日（水）▽木幡（南御蔵山、御蔵山商店街、御園、陣の内）

十月十六日（木）▽木幡（登り、花揃、赤塚、平尾、北山畑、桧尾、北畠、旭ケ丘、桐ケ丘）

十月十七日（金）▽六地蔵（柿ノ木町）▽木幡（さつきケ丘、大瀬戸、西中、東中、山手町南山畑）▽五ケ庄（広岡谷、宇治小前から木幡南端までの府道）

十月二十日（月）▽木幡（御陵道以南の旧道）▽五ケ庄（広芝本通り、四ツ池住宅、宇治小前から隠元橋まで、梅林、野添、岡谷）

十月二十一日（火）▽五ケ庄（大和田、西浦、三番割、府道筋新開、京大宿舎）

十月二十二日（水）▽五ケ庄（福角、折坂、平野、新田、新開、宇治園、新茶屋、上村、岡本一里塚）▽菟道（三室戸、大鳳寺、京阪住宅）

十月二十三日（木）▽菟道（平町、丸山、車田）▽宇治（川東）

十月二十四日（金）▽宇治（宇治橋通り、県道、塔の川、都計道路、国鉄駅前、伍町、池殿、今内、六番町、平等院通り）▽白川▽志津川

十月二十七日（月）▽宇治（本町通り、谷ノ辻、善法、折居道、権現町、矢落、里尻、小桜、戸ノ内、若森、若宮）

十月二十八日（火）▽宇治（西町、東町、社町）▽五ケ庄（西町、東町、社町）

十月二十九日（水）▽宇治（日レ琵琶社宅）▽羽拍子町（国道筋を除く）▽神明全域

十月三十日（木）▽開町

十月三十一日（金）▽広野町（三軒家、八軒家、宮谷、開南町、旧神明駐在所から国鉄踏切まで、一丁目、二丁目、一里山、開ケ丘）

十一月四日（火）▽広野町（三丁目～五丁目、円蔵院前、大亀茶屋、源氏ケ丘、翠光園、朝日ケ丘）▽大久保町（大竹、錦町、橘町、事業団宿舎）

十一月五日（水）▽大久保町（京銀前から自衛隊前までの府道、且椋、平盛、田原町、緑ケ原）

十一月六日（木）▽伊勢田町（北山を除く）▽羽拍子町（国道筋）▽小倉町（中央台）

十一月七日（金）▽伊勢田町（北山）▽小倉町（中畑、向陵園、神楽田）

十一月十日（月）▽小倉町（近鉄以東の小倉町、浦和、山際、大京）▽宇治（半白）

十一月十一日（火）▽小倉町（ゆかり）

十一月十二日（水）▽小倉町（西浦、蓮池、大和町、堀池）▽槙島（東目川、西目川、南落合、一の坪）

十一月十三日（木）▽槙島（上、中、下、下村）▽宇治（蔭山固地、日レ蔭山社宅）