(1) 第3種郵便物認可毎月1回1日発行定価1部5円 宇治市政だより 昭和29年2月16日第3種郵便物認可 昭和42年2月1日発行 第186号

宇治市政だより

発行所 宇治市役所
京都府宇治市宇治琵琶33番地
印刷所 KK 新進堂

市の住民登録人口
(42年1月末日現在)

世帯数	21,924世帯
人口	78,511人
男	40,654人
女	37,857人
外人登録人口	1,284人

42年1月市人口の動き

出生191人	死亡43人
結婚88組	離婚8組

市の面積
67.29 平方キロメートル

グレーダーが活躍 道路補修に威力

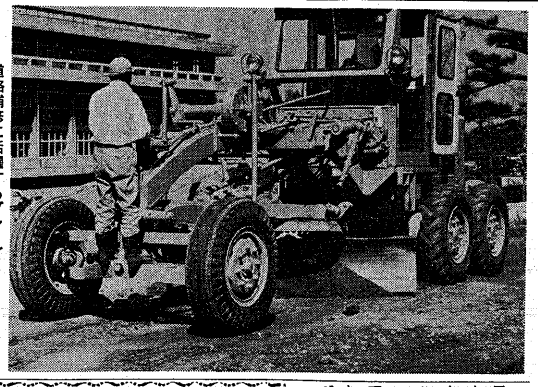

道路補修に活躍するグレーダー

五十人分を一度に

未舗装の市道の補修や維持管理を合理化、スピードアップするため、市の建設部が購入したグレーダーによる作業が軌道にのり、その威力を発揮しています。

市では、毎年多額の経費で、道路舗装を進めていますが、まだまだ全市道を完全に舗装するまでにはいたっておりません。

しかし、市内の主要な道路の交通量は、自動車の激増により、日に日に多くなっています。とくに最近のダンプカーなど重量車の通行は、市内のいたるところで見受けられますが、これに伴い、道路の整備が急務になっています。

建設部では、主要な市道の舗装を進める一方、未舗装の道路補修に一段と力を入れています。いままで砂利道の補修は、人力によったり、借上げによるグレーダーによっていたため、道路管理を行なうのに不便なことや、スピーディに行なうことができないこともありましたが、グレーダーの導入により、痛みやすい砂利道も常に補修をくりかえすことにより、快適な道路環境を保持できるようになりました。

市内には、現在大小あわせて約一千二百本の市道があり、その延長は、三百四十キロメートルにおよび、このうち約三十五キロメートルが舗装道路に生まれかわっています。

いまグレーダーで補修作業をしているところは、交通量が多く、しかも痛みが激しい五十路線、延べ二十五キロメートルの市道です。作業は、ほとんどが凹凸になった路面の不陸直しですが、この路面の補修作業を行なうことにより道路上での自動車の通行による飛石や雨の日の泥はねもなくなったほか、道路の良による車の事故が以前よりずっと少なくなっています。

補修作業は、各道路の痛みなどをにらみあわせ、毎月の目程表により行なっていますが、沿道の人達から歓迎されています。

このグレーダーは一回の作業で従来行なってきた約五十人分の仕事を行なうほか、失業対策事業の仕事の応援にも出るなど、道路整備の花形として活躍しています。

（建設部）

私はこんな仕事に一生を捧げたい

宇治市五ケ庄壇ノ東 山本春樹

今年の成人式は、さる一月十五日午前十時から宇治中学校の体育館に二百八十余名の成人を迎えて行ないました。

新庄市長、上田市議会議長の祝詞、記念品の贈呈などを行ない、感想文の入選発表を行ないました。

この感想文は、成人を迎えた人を対象に、三つの題目により募集していたものです。

応募点数八点のうちから、選考委員会で慎重に審査された結果山本春樹君（二十才・大学生）の「私はこんな仕事に一生を捧げたい」が入選しました。

◇

成人になるということは、私にとって、より深い反省と決意を迫るものでした。今年、成人式を迎える人の中にも、既に何年もの間社会人として活躍している人もいれば、勉学を続けている人もいます。そして、それらの人もまもなく、社会人として、各々の分野で活躍することになるのです。サラリーマンになる人もいます。工場で働く人もいます。学問の世界に進む人もいます。建物を建てたり、車を運転したり、先生となって子供達を教えたり、無数に近い仕事が、私達を必要としています。そしてそれらの仕事全てが、どれ一つとして欠かせない、社会の一部分なのです。勿論、それによって得る収入には差がありますが、社会的地位にも高低はあるかもしれませんが、どの仕事も絶対に必要なものであるということは確かです。この意味ではどんな仕事であっても、一生を捧げる値打のあるものであるということがいえます。しかしここで考えてみなければならないことは、「一生を捧げる」とは一体どういうことなのだろうかということだと思います。「僻地教育に一生を捧げたい」「福祉事業、医師、看護婦などの仕事は、多かれ少なかれ無私を要求します。だから、それらの仕事には、捧げるという言葉が「医師や看護婦の仕事に」一生を捧げたい」というと、先輩から、よく耳にします。しかし、「サラリーマンの仕事に一生を捧げたい」「工場での仕事に一生を捧げたい」ということは、あまり聞かれません。何故でしょうか。これらの仕事は一生を捧げるに値しないのでしょうか。

絶対にんをなることはありません先にも述べたように、どの仕事も、必要でないというものはないのですから。普通、捧げるとは、自分を忘れ、無私になる場合に使われます。いくら、一生同じ仕事を続けたとしても、自分の利益のみを中心に考えている時には、決して捧げるとはいいません。確かに、僻地教育や工場でも、商店でも同じようなことが行なわれ、社会に対する自分達の役割など、少しも省みられなくなった世の中は、さぞかし住みにくい。いやなものだろうと思います。

あるきな呉服店では、何年か前までは、一年に五百万円以上の万引などによる損失がありました。そのうちの多くが、店員によるものだったのです。ところがある時、一人の店員が決心をして正直に店主に詫して謝罪しました。そのことは、店主にも利益のみを考える経営いう会の一員として、社会のために生きることになるのだと思います。その時はじめて、自分が現在働いている仕事、これからしようとする仕事に一生を捧げたいと、いうことができるようになるのだと思います。

私はまだどのような仕事をするか、最終的には決めていません。しかし、どのような仕事をするかが問題なのではないと思います。どんな仕事をするにしても、私には私の、世界や国や社会に対する役割使命があるはずです。その使命を果たすためにのみ、全力を挙げて生きたいと思います。そして、そのことが私の一生を捧げたいと思っています。

開公民館を新築

完成は3月末日

教育委員会では、十二月定例市議会で可決された、開公民館の新築工事に着手します。

開公民館は、昭和二十九年四月に、小倉双葉園保育所の分館として、この建物を転用したものです。

工費は二百三十万円で、このうち地元から百十五万円が寄付されています。なお公民館の完成は三月末日の予定です。

しかも、公民館としては、内部の施設や機造が不備なため、早くから改築を計画していましたが、今回新築することになりました。

新しく建てる公民館は、木造平屋建、外部モルタル塗りで、建築面積は百十平方メートルの広さです。部屋は三十二・四平方メートルの大広間、八・七二平方メートルの和室二、十二・九六平方メートルの洋室のほか、管理人室、台所、便所などがあり、この建物に付設して、潤防ポンプ室と消防団の建物を設けます。

控室を設けます。

（教育委員会社会教育課）

し尿の実態調査にご協力を

宇治市ほか四町で結成している宇治南衛生管理組合（管理者＝新庄義信市長）では、きたる二月中旬から、し尿の汲取実態調査を自治会長や町内会長の協力を得て全市一斉に実施することになりました。

この調査は、現在、し尿の汲取を行なっている家庭について汲取についての意見や要望などを記入してもらい、こんどの清掃事業を円滑に進めるための参考とするため行なうものです。

調査は、①住所、氏名 ②家族数 ③便所の構造 ④専用か共用かの別 ⑤便所の数 ⑥汲取日の間隔 ⑦希望する汲取日の間隔 ⑧汲取業者名 ⑨最近に支払った汲取料金 ⑩その他の十項目です。

ちかく自治会長や町内会長さんを通して調査用紙が配付されますので、たいへんご面倒ですがこの調査にご協力いただきますようお願いいたします。

まだの方はお早く

農地報償金の請求

農地報償金の申請は、一昨年の八月から受付をはじめ、ほとんどの該当者が申請を終わりましたが一部にはまだ申請していない方があります。

申請期間は、きたる三月三十一日までで、それ以後は、時効が成立し受けられなくなりますので、まだの方は事務処理を早くするため、きたる三月末日までにかならず申請してください。

申請についてのわからないことや、受ける権利の有無などについて疑問をお持ちの方は、市役所内農地課へなぜ問いあわせください。

（農業委員会事務局）

保険証を切換え

宇治市国民健康保険

三月一日から被保険者証を切換えいたします。現在お持ちの青色の保険証は、昭和四十二年三月三十一日で有効期限が切れます。そして四月一日から新しく交付される黄色の保険証でなければ医者にかかれないことになります。

新しい保険証の交付は、次の日程で行ないますから、旧保険証（青色）と印鑑を持って、最寄りの場所で交付を受けて下さい。なお医者や病院に保険証をお預けになっている方は、必ず受け取って持って来て下さい。保険証を紛失されて交付されない方も必らず印鑑を持参ください。

なお、都合により各可能な場所にどうしても行かれない方は、一日から三十一日まで市役所保険年金課で引換えて下さい。

月日	曜日	場所	出張時間	地区
三月十五日	水	六地蔵公会堂 木幡公民分館	9～4	六地蔵方面 木幡方面
十六日	木	東宇治分室 菟道公民分館	10～4	広芝方面 菟道方面
十七日	金	岡谷公民分館 川東公民分館	9～4 10～4	西岡谷方面 折坂・新田・乙方・又振 東内・一番割
十八日	土	大和田公会堂 神明公民分館	10～4	大和田・三番割方 神明・羽拍子方面
二十日	月	善法共同集会所 白川公民分館	10～4	善法方面 白川方面
二十二日	水	安田集会所 東目川川公民分館 志津川川公民分館 西目川川公民分館	9～12 1～4	安田川方面 東目川川方面 志津川方面 西目川方面
二十三日	木	三軒家公民分館 岡本公会堂	10～4	三軒家方面 福角・岡本・上村方面
二十四日	金	伊勢田公民分館 小倉公民分館	10～4	伊勢田方面 小倉方面
二十五日	土	槇島公民分館 開公民分館	10～4	槇島町方面 開町方面
二十七日	月	白川公民分館 紫ケ丘公会堂	10～4 9～12	広野方面 大久保方面 南落合方面
二十九日	水	笠取庵公民分館 二ノ尾各個別交付	10～4	東・西笠取方面 二ノ尾方面
三十日	木	炭山各個別交付 池ノ尾各個別交付	10～4	炭山方面 池ノ尾方面

（註）当日の該当地区外の被保険者の方は市役所保険年金課で受付けいたします。

今月の心配ごと相談

定例相談

二月二十一日 火曜日 午後一時～四時 川東公民館 田中 定助 金井金一郎

二月二十八日 火曜日 〃 〃 平岡 舜一 長沢 きく

市・府民税事業税の申告手続が変りました

今年も市・府民税の申告書を提出していただく時期になりましたが、昨年四月に地方税法の一部が改正され、昭和四十二年度分からの個人市・府民税と個人事業税の申告制度が次のように変ることになりました。

○申告期限が三月十五日になりました。

昨年までは三月二十日が申告期限になっていましたが、今年から所得税の確定申告の期限と同じ三月十五日に変りましたので、お間違いのないよう、ご注意ください。

申告は、期限までにされないと扶養親族や保険など所得からの控除や老年者、寡婦などの人は税額控除をしないで税金が計算されますので、必ず期限内にすませましょう。

○所得税の確定申告書を税務署へ出された人は、個人の市・府民税、事業税の申告書は、出す必要がなくなりました。

これまで、税務署へ所得税の確定申告をしたときでも、市役所やあるときについて源泉選択課税を受けたときは、税務署へ確定申告をする必要がなかったチームワークと努力により、無事調査が完了しました。

今回の表彰は、困難な調査にもかかわらず、特に成績が優秀であったので受賞したものです。

なお、京都府下で表彰を受けた市は、宇治市と京都市北区です。

市が総理大臣表彰「昭和四十年国勢調査」

一昨年の十月一日、全国一斉に国勢調査が行なわれましたが、この日の調査の成績がよかった市町村の表彰が行なわれ、さる二月二十六日京都府庁で宇治市への総理大臣表彰の伝達式が行なわれました。

昭和四十年国勢調査は、小規模調査の年でしたが、最近の人口増のため、調査区割の設定や調査員の確保など、前回の調査時より複雑なことが多く、市では調査の完全を期するため、国勢調査実施本部を設け、市をあげて調査にあたりました。

その結果、一時あやぶまれていた調査全体の把握にも完璧を期することができ、市民の協力はもとより、三百六十九人に及ぶ調査員

▽市・府民税の申告をしなければならない人

① 昭和四十一年中に所得があった人。ただし、給与所得のみで、勤務先から「給与支払報告書」が出されている人や、税務署へ確定申告をした人は除かれます

② 給与所得者でも、給与所得以外に農業所得や家賃その他の所得のある人。

③ 雑損控除や医療費控除を受けようとする人。

◇所得税の確定申告の必要がない次のような場合でも、市・府民税の申告はしなければなりません。

① 給与所得者で給与所得及び退職所得以外の所得が五万円以下であるとき

② 配当所得のある人で所得税について源泉選択課税を受けたとき

③ 退職所得のある人で、所得税確定申告をする必要がないとき

◇申告書に領収書などが必要な場合。

① 医療費控除を受けるとき。

② 生命保険料控除を受けるとき（支払保険料が九千円をこえる場合）

これらの場合には、領収書や証明書などを申告書につけなければそれぞれの控除は、受けられません。

申告用紙は二月上旬ごろにお届けしますが、届かなかったときや特殊な申告書などが必要なときは税務課市民税係までご連絡して下さい。すぐにお届けします。

なお、申告は期限の間ぎわになりますと、受付が大へん混雑しますのでなるべく早くすませてください。

申告は三月十五日までに十九日から出張受付

税務課市民税係では、市民の皆さんの便宜をはかるため、四十二年度分市・府民税の申告書を、次の場所で出張して受付いたします。時間はいづれも午前十時から午後四時までです。

2月19日（日）　旦椋公会堂
2月26日（日）　伊勢田公民館
3月5日（日）　木幡公民館
3月12日（日）　槙島農協
市民課東宇治分室
六地蔵公会堂

今月は出張徴収日が変ります

二月二十六日　日曜日　旦椋公会堂
二月二十七日　月曜日　広野公民分館
二月二十八日　火曜日　興公民分館
伊勢田公民分館
東宇治分室
木幡公民分館
川東公民分館
宮東公民分館

◎取扱時間は、いずれも午前十時から午後四時まで

共同製茶工場が完成

笠取の茶業振興に一役

昨年の十一月から着工していた西笠取製茶工場の建物がこのほど完成し、ちかく製茶機械の搬入を待つのみとなりましたがこしの製茶作業は、この工場を利用して行なうことになりました。

西笠取地区では、現在二十五戸の農家が約四ヘクタール余りの茶園経営を行なっていますが、どの農家も自家所有の製茶機械により製茶作業をしています。

茶の生産コストは年々高くつき大量に生産している農家でも協業化をすすめ、裁培のとれる〃茶づくり〃の努力をしていますが、笠取地区の茶業経営は、山間部という特殊な条件のため、非常に悪い状態におかれているのです。

同地区でも最近裁培のとれる茶づくりを進める気運が盛んになり能率の悪くなってきた機械の使用を止め、共同化で生産コストを引き下げる努力が続けられ、ようやく共同製茶工場の建設にまでこぎつけることができたのです。

この製茶工場は総工費三百万円で、軽量鉄骨平屋建で百六十八平方メートルの広さです。

事業主体は、東宇治農協が中心となり、府と市の補助により、笠取地区の経営改善事業として実施したものです。

（農林茶業課奥村）

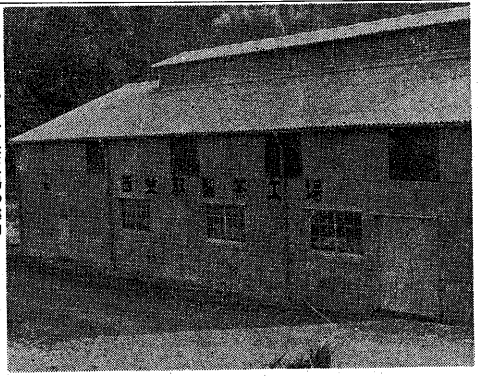
完成した製茶工場の建物

みつばちは飼育届を

養蜂振興法の規定により、〃みつばち〃を飼育されている方は、群数の多少にかかわらず、市を経由して府知事に届け出をしなければなりません。市では昨秋、各地において持主不明の蜂が住宅地へ飛来するさわぎがありましたが、このような事故を防止するためにぜひ届け出をしましょう。また無届け（ヤミ飼）飼育されますと罰則を受けることがありますので、ご注意ください。今から届け出をきらの処理に大わらはです。

農林茶業課までお越し下さい。

水道管にもコートを

今年の冬はとくに寒いので、水道管の破裂や凍結が続発しています。水道課や水道工事業者はこれまでかたも飼葉をしょうとされますかたは、はんこをもって市役所農林茶業課までお越し下さい。

くらしの防火知識（3）

タバコの火事は大人の恥

吸いがらはまず灰皿へ

昭和四十年中に全国で発生しました火災の件数は、五四、一五七件と過去の最高記録を示しました。この火災原因については、ここ数年来、たばこに原因する火災がトップを占めています。（昭和四十年中六、六四八件）

ではどこの多い「たばこ」から起きる火災原因を調べてみますと次のことがいえます。

一、ところかまわず吸殻をなげ捨てる

二、吸いさしのたばこを机、本棚、商品などの上に置き忘れる

三、灰皿のやくわえたばこの火が紙やたたみの上に落ちる

四、知らぬまに服やふとんの上にたばこの火がついていた

以上のように何の気なしに捨てる、置き忘れる等の火災が多いのです。

たばこの温度

一、たばこを吸っているとき　約六百五十度（℃）

二、たばこを吸っていないとき　でも　約四百五十度（℃）

普通木材に火がつくときの温度は約四百度（℃）～五百度（℃）です。

◇たばこ一本が燃えつきる時間は約十五分間～二十分間

◇「立ち消え」が少なくなった吸がら、紙やかんなくず、布綿などの上に落とすほとんど一〇〇パーセント火がついても燃えます。畳や板の上でも微風があると炎を出して燃えることがあります。

市民の皆さん、たばこは大人のおやつとも言えます。このたばこから火災を起すことは大人の恥ではないでしょうか。吸殻は必ず完全に消し、灰皿または安全な場所へ捨て、小さな防火に心がけましょう。

（宇治市消防本部）

火事の通報は一一九番へ

郵便貯金が兆円突破

皆さんに親しまれています郵便貯金の全国現在高が三兆円の大台を突破しました。

昭和三十九年十月に二兆円を越

二月に入っても水道管の凍結やしてから二年たらずの短期間にこの破裂事故の発生がなお予想されまして水道管とくに石垣等を通している水道管や、溝を渡っている水道管、陽のあたらない場所にある水道管にはとくに注意して、よく乾いた「ワラ」や「布ギレ」等を厚く巻いて管を保護して下さい防寒材料が水に濡れると効果がないので、その上から「ビニール」等を被って防水するようにして下さい。

水道管が凍結してしまうと自然溶解を待つか、またはぬるま湯で除々に水道管を温めて下さい。直接火であぶったり熱湯をかけると破裂しますから注意して下さい。

万一水道管が破裂した場合は、水道課またはもよりの水道公認業者に連絡して下さい。なお、屋内部分の修理費については居住者の負担になります。

（水道課）

映写技術講習会

□□□□□□□□□□□□□□□□

昨年九月に市民教養講座を開設いたしましたところ、大変ご好評をいただきました。そこで後期講座をつぎのとおり開きますので、誘いあってご参加ください。

記

◆国文学講座
▽万葉集歌にみる宇治
▽とき　三月一日、八日、十五日、二十二日（毎水曜日）
▽講師　前城南高校長　森田　勝治

◆人生論講座
▽宗教と信仰、くらしの中のつき合いなど
▽とき　三月六日、十三日、二十日、二十七日（毎月曜日）
▽講師　交渉中

◆教育映画観賞会
▽フィルム　未定
▽とき　三月二日、十七日
◎いずれも午後七時から九時まで会場は宇治市民会館

◎なお、くわしいことはポスターなどでおしらせいたします。多数のご来場をお待らしています

（市教育委員会社会教育課）

市営結婚の申込は市民会館へ

簡素・厳粛

結婚相談所をご利用ください

相談所の利用で幸福な家庭が生まれています

▽日　時　毎週　土曜日
午後一時から四時まで
▽場　所　川東公民館

希望者は本人の写真と申込料百円をご持参下さい

宇治市連合婦人会

行政についての苦情は行政相談委員へ

費用は一切いりません

委員　住所　宇治市五ケ庄三番割十二ノ一
氏名　松岡真太郎