教育・建設を積極的に推進

新年度予算14億円を可決

宇治市政だより

発行所　宇治市役所
京都府宇治市宇治琵琶33番地
印刷所　KK 新進堂

市の住民登録人口
（40年2月28日現在）

世帯数	17,171世帯
人口	64,343人
男	33,532人
女	30,890人
外人登録人口	1,121人

2月市人口の動き
出生108人　死亡32人
結婚112組　離婚8組

市の面積
67.29平方キロメートル

今月の言葉

――初心貫くべし
初任時の誓いを
忘れるな――
（新採職員に対する市長の訓示から）

都市近代化に重点施策

国保の値上げは回避

今月から始まる昭和四十年度の予算案はさる三月十一日に招集された三月定例市議会に提案いたしました。

この新年度予算は、二十四日から二十九日まで予算委員会で審議され、三十一日の本会議で市長が提案した原案どおり可決され、この一年間の市の台所をにぎる才人才出予算がきまりました。

今年度の予算編成の方針は、二月号でもお知らせいたしましたがさまざまの市の発展と、著しい人口の伸びに対応して秩序ある街づくりを進める上に必要な、教育施設の充実、民生の安定、道路の整備、郷土産業の振興などを骨子に積極的な行政を行ない都市化の推進を行なおうとするものです。

そのため予算額も一般会計、特別会計合わせて十三億九千四百万円と昭和三十九年度の当初予算に比べて三億六千七百余万円の増加となっています。本号では、市長が行ないました市政方針演説の中から、可決された昭和四十年度予算の主な事業についてお知らせすることにしました。

教育予算を充実

▽寃道小学校の移転に着手

寃道小学校は、市内の小学校のうちでも一番古く、校舎も一部は老朽化し、危険校舎になっています学校敷地も約半分が借り地であるなど早やくから移転新築の必要がありましたがこの移転新築費として、一七、四八二万円を計上し、普通教室二〇、特別教室五給食室、保健室などを完備します。

▽教室の増築や校内の整備も

現在の市の居住人口の増〇は、はげしくそのため各校下の生徒数も年々増えつづけに多くなり教室の不足がめだってきました。すでに教員室や特別教室なども普通教室に転用して、授業を行なっています。これらの弊害を解消し、職業教育などの充実をはかるため、一、一五三万円で宇治小学校に特別教室三教室を一、〇五〇万で大久保小学校に普通教室三教室を増設します。

また小中学校、幼稚園の校内整備に五三〇万円を計上しました

▽机、椅子の更新、備品も充実

最近の生徒の体位の向上はめざましく、そのままの机や椅子も生徒の体に合ったものが必要になってきたため、年次計画により机、椅子などを新らしくします。今年度は、一、〇七〇万円を投じて行ないます。また、一、〇二二万円で各学校の備品を充実します。

▽寃道二校に児童用プール

道寃第二小学校の児童用プールは父兄の協力により六六三万円で新設します。

そのほかでは、知能の遅れた生徒に教育も強化するため、東宇治中学校に特殊学級予設けすでに開いている宇治中学校にも一クラス増設することになっています。

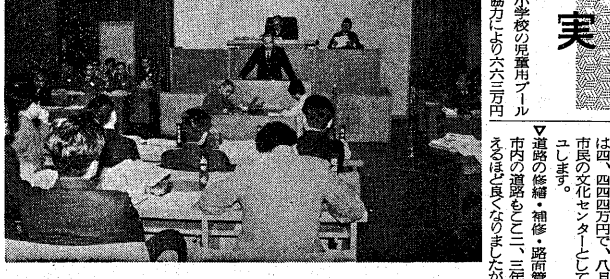

写真は予算案を説明する新庄市長

前進する建設事業

▽市民センター完成は八月

市民センターは、昭和三十八年度からの継続事業で建設するもの。今年度が最終年度。予算額は四、四四四万円で、八月には市民の文化センターとしてデビューします。

▽道路の修繕・補修・路面管理

市内の道路もとこ二、三年見違えるほど良くなりましたが、まだ舗装のできていないところやせっかく舗装をしても、電電車の通行や、側溝の破損などのために、痛みもはげしく根気強く補修しなければならない現状です。今年度は、前年度に引き続き道路の維持修繕や補修に七〇八万円、路面管理の砂利、砕石の購入に三五〇万円、既設道路整備などに一、〇三三万円

▽失対事業でも道路舗装

総額は、六、二九三万円で道路改良や舗装のほか、今年度は特に補修については、交通量の多い市内の中心部は、土木課で行ないます。また市内の小中学校の整備なども行なうよう計画しています。

▽都市計画事業も積極的に

御陵の整備は、都市計画道路宇治若森線の完成した部分はすでに道路として役目を果しています。今年度ではこれを更に進めるため、食糧庫線から、駅前広場に向けて道路をつけます。

駅前広場は都市としての立派なものにするよう計画しています

長年の懸案でした井川の排水路は、終末施設の工事にかかり堤防の横断排水管を敷設します。

黄檗公園は、今年度は野球場の建設にかかります。これらは総事業費、一〇、一五二万円で行ないます。

▽市営住宅は二五戸

住宅の不足は、まだまだ根強く市においても、少しでも住宅不足を解消するため毎年市営住宅の建築をしなっていますが今年もプレハブ二階建の低家賃住宅二五戸を建設します。

▽し尿処理場建設分担金

すでに運転を開始して、衛生的な、し尿の処理を行なっている宇治市ほか四町組合立の城南衛生管理組合へ一、〇三六万円を宇治市負担分として支出します

▽予防接種

法律できめられている各種予防接種を行なう費用に六一七万円

▽環境衛生にも

清潔な町をモットーに、市民の生活環境をよりよいものにするため、今年はこれを一歩前進させる費用として一七四万円を計上しています。

▽ごみ集収車を増車

民生安定にも配慮

▽木幡に保育所を新設

現在市内には、小倉、宇治、大久保に市、私立保育所が三カ所設置されています。しかし人口増のはげしい東宇治地区には以前あった私立保育所も閉鎖され保育に欠ける子供が年々多くなってきたため一、九〇八万円で幼児六〇名、乳児三〇名を収容する保育所を新設します。

▽生活保護費も増額

各種扶助費の支給基準額も、増加したため三、三二四万円を計上しています。

▽国民年金印紙の基金を設置

国民年金印紙の経理事務を明らかにし、受入、払出しなどの便宜をはかるため一五〇万円で基金を設けます。

▽善法地区の下水路を改良

同和事業として善法地区の下水路改良は一二二万円で行ないます。

▽渇水対策に給水車

市営水道が普及する一方、市内の各地で渇水により水不足の現像が起り、そのため水不足の地域に給水を行なうため一〇〇万円で給水車を購入します。

そのほかでは、新たに就職支度金制度を設け、寡保護者が就職する場合に支度金を支給、また市内の児童遊園の整備を行なう予算なども計上して子供の遊び場の充実を配慮しています。

保健・農林・商工・その他

▽市民生活にはつきものごみの排出。これをスピーディに収集なくす農業を育てるのが今の農業対策の急務といえます。そのため農業構造改善の重点を山間部において、抑制と菜の栽培、共同集荷場の設置、労働力不足の一端を解消する二手段としての共同製茶場の機械購入などの予算も計上しています。

▽企業運転資金の枠を拡充

中小企業者の近代化の一助とするため設備運転資金の貸付枠を拡げるため、信用保証協会への出資貸付金として五四一万円

▽工場設備金は二、九五二万円

工場設置奨励条例による奨励金は、日本レイヨン株式会社と協議を行ない今年度は、二、五〇〇万円ときめています。その他では発展する市政とともに工場の新設なども多くなっていますが、特に工場の公害の対策費天ケ瀬ダム完成に伴う総合的な観光開発計画の立案、ダム周辺に民宿舎の計画など力がいよいよ乗り出しにのります。

▽その他

仙郷山の市有地売却の見返の地として、瀬多ケ土山林の買収費として三、三四八万円。市の将来の財産を築くために市有林の造林事業に一五三万円。最後に消防関係では、消火栓の増設、器具庫の移転、小型動力ポンプなどに二四五万円を計上。

水道・国保・農業共済

給水量の増加に対処

昭和三十七年度から進めている上水道拡張整備も着々と進行し、今年で完成することになっています。すでに完成した府営の山城浄水場から受水して全市に配水するこの方式は、限界に近い給水能力の府営水道による給水よりも、豊富で、良質な点が第一にあげられます。しかし府との受水料金の交渉がまとまっていないため、現在使用の市営浄水場から給水する計画で予算を計上し、府から受水する時点で予算の組替をすることにしています。

予算では、才人才出予定額は一億五百六十六万五千円で、給水事業計画では、総配水量二八二万トン、給水人口三三、八一三人に給水します。

◎配水管布設工事費が主

建設拡張工事は、五、一八〇万円でほとんどが河南配水管布設延長工事費で、河南日川市においても、少しでも住宅不足を解消するため毎年市営住宅の建築を行なっています。

◎御蔵山簡易水道も特別会計で

昨年京阪電鉄株式会社から寄付を受けた御蔵山簡易水道は特別会計で経営します。才人才出予算額は、九五万円で給水量は、六七、六三〇立方メートル、給水人口は、七八〇人となっています。

独立裁算が建て前

◎療養費がほとんど

国民健康保険の問題はどこの市町村でも頭の痛いところです。しかし国民皆保険の原則による市民の健康を守る大切なこの国民健康保険の給付が後退することは許されません

現在療養給付は、世帯主七割家族五割を給付していますが今後も給付の引上げに一段と努力しなければなりません。

予算総額は、九千七百三千五万九千円のうち療養諸費が八千四百八十九万五千円を占めています。

◎保健施設も拡充

現在市内には、市民六五八人に対して一人の医師が開業しています。しかし笠取地区には医者が無いため今年度も巡回診療を計画、また乳児検診なども引き続き進めます。

◎あくまで国の責任

現在の国保の財政は、一応に危機に直面しているのが実情です。そのため京都府下の全市町村ではあくまで国の責任で運営することを強く要望し、一般会計からの繰り入れ行なわず、国庫支出金による収支をくずさないものとして予算を作成いたしました。

農家経済の安定を目標に

農業共済事業は、農家が不慮の災害によって受ける損失を補てん、農業生産の発展と経営の安定を図ることがその主目的であります。共済の対象になっているのは、水稲と家畜で、今年も例年通り航空防除負担金原村家畜などを計上。また乳牛和牛についても加入するよう指導し共済制度の公共性を発揮するように計画しています。予算額も、農作物共済が三百十万七千円、家畜共済二千七百八十円、業務費が三百九万八千円となっています。

会特企　計別業

付金の交付金は、市民の負担を考えて、今年度は、一人当たり二百円、一世帯当たり千円を限度として、一人当たり二百円、一世帯当たり千円を計上しました。

▽農道整備

農道は、大久保・伊勢田線の道路改修を行ないます。坂川水路の改良工事と合せて五四四万円を計上しています。

▽農業共済事業

そのほかでは、家畜共済の強化のため、共済対象の家畜の種類を拡大するなどの事業を行なっています。

▽農業共済事業

農業共済事業は、農家が不慮の災害によって受ける損失を補てん、農業生産の発展と経営の安定を図ることがその主目的であります。共済の対象になっているのは、水稲と家畜で、今年も例年通り航空防除負担金原村家畜などを計上。また乳牛和牛についても加入するよう指導し共済制度の公共性を発揮するように計画しています。予算額も、農作物共済が三百十万七千円、家畜共済二千七百八十円、業務費が三百九万八千円となっています。

第163号　第3種郵便物認可毎月1回1日発行定価1部5円　宇治市政だより　昭和29年2月16日第3種郵便物認可　昭和40年4月1日発行（2）

谷山林道ついに完成

辺境開発の大動脈に

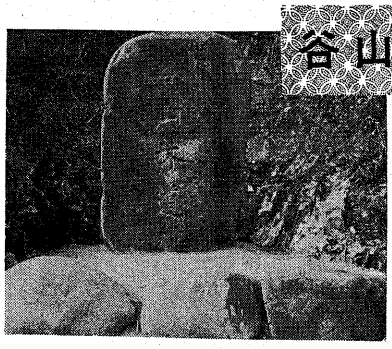

写真は完成した谷山林道の碑

難工事をのりこえて

山なが山に囲まれ、〝宇治市のチベット〟と呼ばれた東西笠取地区で、かねてから地元住民の宿願であった市中心部へ通ずる最短の道、谷山林道は、このほど完成をみた。

この林道建設は、山がけわしいうえに岩盤が多かったため、かなりの難工事であったが、総工事費三千六百万円と四年にわたる歳月をついやして、市・府工事関係者及び地元市民の一丸となって推進により、種々の困難をのりこえて、去る二月末、見事完成につぎつけたものである。

四月下旬には祝事を迎え、晴れの竣功式が挙行される予定であるが、当日現地は、地元市民の歓喜で湧き立つことだろう。

この林道をたどると、まず道巾が広くゆったりとしていること、そのうえ勾配がゆるやかなことも特色の一つであるが、つづら折りの林道をのぼり峠付近に至ると、眼下は見事に開け、笠取地区はもちろんのこと、遠く湖南アルプス方面の展望はすばらしいものである。また附近の要所に桜やもみじの若木が植え付けられているので、この林道が単に地元産業経済の動脈としてのみでなく、観光宇治の新しい名所として注目をあつめ、手ごたえのハイキングコースとして賑わう日も近いといえよう。

悲願だった山村の開発

かって東西笠取地区は、谷山山系に阻まれていたために、市中心部へは宇治田原竹経由で三千五キロ、石山、大津、山科経由で四十五キロの道のりをへたで、その往復にはまる一日を要するという有様で、こうした交通の障害が、地元の発展をさまたげる最大の要因であっただけに、新しい林道の開発は、かねてから地元幾代にわたる悲願でもあった。

笠取地区の住民は、そのほとんどが農林業に従事しているが、山間の零細農（平均五十アール未満）で、地理的な悪条件のために農業所得はきわめて低く、林業所得あるいは出稼ぎ等の農外収入によって生計を保っている実情である。

さらに地元経済の大きな支えとなっている林業についても、関係林野八百ヘクタールのうち人工林地域全般にわたる開発効果を含めて四百三十ヘクタールを占める赤松林も、戦時戦後の乱伐によって生産力はきわめて低く、伐採跡地の再造林も十分に行なわれていない状況である。

かねてから、地元経済の安定と所得の増大をはかるために、従来の米作や茶業に加え、抑制ミカンの栽培、シイタケの生産などによる経営改善がいろいろと試みられたが、結局は経営距離が遠いために共販体制がつくれず、いずれも失敗をみるに至らなかった。

この間にも、地区住民の道路開発に対する要望は次第に強まり、市当局に対して陳情や請願が再三重ねられた。

市としても、市政を推進するうえでの重要課題にかんがみ、種々の検討が加えられた結果、地域経済振興のため、林業効果のみならず市民の福祉増進のためにも、谷山林道の開発が最も適当であるとの結論に達し、一般交通はもとより経済文化等、各方面にわたって多大の効果をもたらすことになろう。

時あたかも農業構造改善事業の推進時期に当って、これらの事業をおしすすめる上での基幹となり農産物の出荷や生産資材の購入も便利になり、また林業においては造林費、搬出費が軽減され、就労を容易になるなど、地元産業の発展に大きく寄与するのみならず、教育、衛生、消防防犯等、市行政の基幹的施設として、谷山林道は辺境開発の大動脈の役割を演ずるのである。

この林道は、当初三年計画の予定で始められたが、山間の特殊地域の工事のことと、中途で大量の岩盤にさえぎられて工事がおくれ、それにともなって工事費が増したことなどにより、計画をさらに一年延長するなど、いろいろの障害や困難があったが、各関係者の協力によりそれを克服して、起点・炭山から西笠取迄出ているこの谷山林道の開通によって、市中心部までの距離は僅か十二㌔と、全長五千百二十六㍍、巾員三～四㍍の、府下でも有数の林道を創り上げたのである。

期待される開発効果

大型車も離合できる新林道

たる多目的林道として、昭和三十六年度の当林道の新設にとりかかったのである。

市民の福祉増進のための、市の行政が実現いたしました。

市では、三条行のみでなく大阪行についても、また往復運転のみでなく終日往復運転の実現を期し、今後も京阪電鉄に対し、要望を重ねることにしています。

近鉄にも要望

一方、近鉄京都線沿線の大開発にともない、乗客も激増の傾向にあるので、このほど同線の増発運行についても要望しました。

観光案内所を移転

宇治市発足以来長い年月観光客及び市民に親しまれてきた宇治市立観光案内所は、都市計画事業にわけであり、その効果について、関係方面より大きい期待と注目がよせられている。

今後この林道を中心に、宇治市の秘境笠取方面の総合開発の前途は、きわめて明るいものがある。

よってこのたび移転することになりました。ついては新しく宇治橋西詰上流側に記念碑を墓地して新設することになり、目下鋭設中であります。

新案内所建設後は市内のみの案内ではなく全国有名観光地を紹介し、一層の充実を計りたいと思っています。新しい装いで誕生する観光案内所にご期待下さい。

朝のラッシュにビジネス急行

＝京阪電車＝

近年、市内至るところ宅地造成や工場建設が進められ、特に東宇治の丘陵地帯の開発による人口増加はめざましいものがあります。

これら市内に住居を求め、転入された市民の大半が京都、大阪に通勤されている現状から、市では通勤者の利便を考え、昨年京阪電鉄株式会社に対し、宇治から京都大阪方面への直通急行電車の運転側の理解により、三月二十一日から朝のラッシュ時のみ宇治発三条行急行が実現いたしました。

観光だより

対鳳庵開席

市営茶室

昨年十月以来開席していました宇治川畔市営茶室〝対鳳庵〟は去る三月二十一日から再開いたしました。水ぬるむ好日、清流宇治川をながめお茶を一服、皆さんのご来席をお待ちしております。

春の一日を楽しく

家族そろってハイキングに

山里の桜も咲きハイキング客のおとずれを待っています。

◉笠取西側縦走コース

（家族向一日コース十一キロメートル）

京阪六地蔵駅～（バス十分）～醍醐三宝院～（上り二㌔）～上醍醐～（下り一㌔）～水眺谷～下山～（平地二㌔）～炭山～（上り一、五㌔）～五雲峠～（下り二㌔）～三宝寺（平地一㌔）～宇治橋（道標完備）

醍醐三宝院をふり出しに春は桜並木見物し上醍醐に登る、下って上炭山、炭山に至りこの附近は飯ごう炊さんも可能で静穏な民家のたたずまいと小川のせせらぎは格別の風情を感じさせてくれます。この辺りを経て五雲峠の尾根に出ると眼下に目々愛の行く宇治市が一望に開けハイカーを充分楽しませてくれるコースと思います。なお、このほかにも宇治市は数々のすぐれたハイキングコースに恵まれています。くわしくは、宇治市観光課（電話三一四一代）へお問合せ下さい。

気のゆるみは禁物

春の防犯

カギをかけましょう

寒い冬の季節から解放される春は一般に緊張感がゆるみ、解放的な生活態度となること、さらには花見その他の行楽で外出する機会がふえることなどから、窃盗をはじめあらゆる犯罪が最も多くなります。過去の統計をみても三、四月の刑法犯の発生は、他の月に比べ一〇％余りも多くなっています。

また、春ときは、季節的な変化と学年末という影響から、少年の非行やぐれん隊による暴力行為が目立つときです。このため警察では三月二十日から四月いっぱい春の防犯運動を展開することにしました。みなさんもこの運動に協力いただき、防犯上次の点にご注意ください。

盗犯の防止（カギかけ運動）

春はあらゆる犯罪が目白押しにふえてきますが、なかでも外出時の留守宅をねらう**あき巣**をはじめ、のり物や行楽地における**スリ、ひったくり**、それに花見時にふえる**暴行、傷害、恐かつ、脅迫**などの粗暴犯やその他凶悪犯が非常に目立ってきます。とりわけこの時期に多いあき巣を防ぐにはなんといっても、**戸じまり第一**です。お出かけ前にもう一度施錠をたしかめてください。

少年非行の防止

春ときは季節的な変化と学年末が重なるため少年の不良化が目立ってきます。しかも年々凶悪化、集団化、低年令化の色が濃くなってきています。

少年をすこやかに育てるために

◉まずおとな自身が自分たちの生活態度について反省するとともに、少年の日常生活に平常から十分気を配ることが大切です。

◉少年を働かせている工場、事業場、商店などでは、その責任者や雇用の者が少年問題に関心をもち、働く少年が健全に伸びるような職場環境をつくるよう心がけていただきたいものです。

◉遊技場、キャバレー、競輪や競馬などの関係者は、その場のふんい気が少年に悪い影響を与えることを十分認識して未成年者をこれら施設に立入らせないよう、お互いに注意したいものです。

暴力を追放しよう

三月から四月にかけての花見時には、酔っぱらいによるいやがらせや小暴力をはじめ、けんか、暴行、傷害恐喝などの粗暴犯罪が目立ってきます。

どんなささな暴力やいやがらせでも決して見のがさない態度でみんなが協力するとともに、もし暴行などを見たときは、近くの人がすぐ警察に届け出るようにしてください。

（ぐじけいさつ）

花を直て

▽今年の東大合格者の中に、浪人生活に十五年という強の者がいる。名門校への執念の強さに敬服するが、少々どうかしていないか。それだけの努力と精力をもっと外に向けたら、相当なことができた筈だ。四十才近くになって、大学を出て何をするのか？出世コースを選ぶあまり、あたら青春を浪人という暗黒生活に空費するのは、全く勿体なくはないか！

▽水資料金の値上げ問題等で、東京都議会は目もあてられぬ醜態ノ乱は国会の専売特許と思っていたが、漸次地方議会に波及する。「選良」が「選悪」にならぬよう選挙の時の気持で頑張って欲しいものです！

▽卒業式の答辞にきまり文句のように、「世のため人のために尽す」とか「社会に役立つ人間になる」といった文句がある。だが職場にはいると、今く自己中心で自分のことしか考えぬ人になる。これは単に新しい卒業生だけでなく、日本人全体にいえることは、甚だ以て情ないことです！

▽卒業式に参列する母親の服装が年とともに、デラックスになる。この日のためにわざ〳〵新調する人が相当あるときく。こうして親がよい手本を示しておいて、成人式の女子の服装の華美をなげる。おとなって、なんて勝手なものでしょう？

▽春爛漫ノ「花のなかの二人」とかで、花の咲く処必ず酔っぱらの醜態が目につく。子供がみています。ご注意を乞う！

いまにし生

費用は一切いりません

行政についての苦情は行政相談委員へ

委員　住所　宇治市五ケ庄三番割12ノ1
氏名　松岡真太郎
電話宇治8296番

・恩給、遺族年金、登記、税金、国民年金、健康保険、生活保護、環境衛生、農地、陸運、郵便道路、公営住宅、河川、電信電話、国鉄などで取扱われている仕事でお困りの方は、お気軽に相談におこし下さい。

若宇森線橋 市道に認定 堀り越しなどは許可を

宇治地区の将来のメインストリートとなる宇治橋若森線は、さる昭和三十二年から市の都市計画事業として建設工事を進めてきましたが、同路線の手治橋から市道妙楽北内線まで舗装工事が完成し、道路として充分利用できるようになったのでさる三月定例市議会で市道の認定を受けました。

今後は、道路法の適用を受けるための道路を利用して次のようなことをされる場合は市長の許可を受けなければなりませんので特に注意下さい。

◇電柱、電線、変圧塔、郵便差出箱、公衆電話所などを設けるとき。

◇水道管、下水管、ガス管などの埋設のため道路を掘りおこすとき。

◇歩廊、雪よけなどの施設をするとき。

◇塀、街、地下室、通路などを設けるとき。

◇露店を出すとき、また商品置場として、民主的で能率的な市民サービスの場所に脱皮しようとしています。

いま市役所のどの課では、どんな仕事をしているのでしょうか。

そこで、今月から何回かにわたり、各課にあらわれた「こうつりかえ市政」のすがたをとりあげ、順次紹介してみましょう。

また道路で駐車をする際、前輪を歩道に乗り上げている車や、駐車違反の車が見受けられますが、これらについても道路交通法の適用がありますから運転手の方は今後注意して下さい。

また次のことは禁止されています。

◇道路をこわしたり傷つけたりすること。

◇こみなどを捨てたりして汚すこと。

◇土石、竹木等を置いたり、道路の構造や交通の支障になる行為をすること。

山が崩され、家や工場がどんどん建つ。人口はますますふえる。「お茶と観光のまち」を看板の宇治市は、どうして日一日とその姿を変えてきているようです。

こうした急激な都市化と平行して、市民の生活をまもり、福祉をすすめるための窓口・市役所でも、一昨年新しい庁舎の建設を契機

〃初心貫くべし〃 市長・新採職員に訓示

市では、三月定例市議会で宇治しました。

市職員定数条例の一部改正条例を提案し、可決されたので四月一日付で新規」職員二十八名を発令しました。当日は午後二時から辞令の交付を行ないそのあと市長が、職員としての自覚について

「初心貫くべし、初任時の誓いを忘れるな、今日の覚悟をもって龍頭蛇尾に陥ることのないように、また事務を能率的に市民全体の幸仕者として努力されたい」と訓示

この二十八名の職員は、辞令交付のあと十日まで市内の開発状況や、職員としての服務、職場のエチケットなどすぐ執務に必要な研修を受けたあと各職場に配置され実務につくことになっています。

なお、最近のめざましい人口増と並行して、市役所の事務も近年ますますふえ、同時に複雑化する傾向にあるので、職員についても職員の研修も行なうよう計画して事務処理の上で専門的な知識が要

写真は辞令交付後市長の訓辞をうける新職員

求されるようになり、市では今後職員の研修を充実し公務員としての自覚を高めてゆくために、新採職員の研修のほか、定期的に一般職員の研修も行なうよう計画しています。

お仕事拝見

=1= 市民課 その1

窓口の一本化で 市民サービス

トップ・バッターは、市政の第一線・窓口を受持つ「市民課」です。

かって、この課は「戸籍課」の名で、市民に知られていました。しかし、本市が昭和三十四年七月から、「民主的にして能率的な行政の確保」をモットーにより上げた一連の事務改善計画の一つとして、対市民関係の主な窓口事務を一カ所に統合し、市民に対するサービスと事務能率の向上がはかられ、そこに「市民課」が誕生しました。

それまで、諸届け証明などで来庁した市民にとって、市役所はハンコ責いに各課を渡り歩いて、足腰のトレーニングを強いられる場所であり、その度に待ち時間をつぶされてイライラし、精神修養の道場かと、ささやかれたものでした。例えば、転入転出届の場合、米穀の配給手続は農林課、住民登録は戸籍課、証明手数料は市金庫へと、とびはなれた窓口を右往左往しなければなりませんでした。

分散したいくつかの窓口を統合し、①戸籍・住民登録関係②米穀配給関係③印カン関係④衛生関係⑤国保関係⑥施設利用⑦市民相談⑧手数料領収などの関連事務が集中されることになり、こうした迷惑はずい分軽減されました。

さらに事務改善をすすめる上で先進都市の方法を学び、三十五年八月台帳統合のために「住民カード」方式が採用されました。

これは、従来個々に備わっていた帳簿類を一枚のカードに書きかえ、ビジアル・レコーダーにセットすることによって住民票、配給、国保印鑑登録の有無などの簿冊を集中し管理することが可能になったのみならず、見出しも容易になり、さらにコピー化することによって証明事務も一段と敏速に、そして正確に取扱えるようになりました。

この住民カードの利用については、その内容をさらに発展させることによって、選挙、学令統計、課税など〃人〃を対象とするいくつかの事務について広範に適用できる可能性を有しており、今後の研究が期待されるとのことです。（つづく）

文責企画広報課　杉本

景品を売らないで!! パチンコは健全娯楽第一に

京都府警察本部では、京都防犯協会連合会と協力して「パチンコの賞品（景品）を金にかえない運動」を開始することになりました。

警察では、今年の重点活動の一つに組織暴力の壊滅をめざして違法行為はもとより検挙することにしています。しかし、暴力追放をより徹底するためには、警察の取締りのほかに一般市民の協力がなければなりません。

最近の府下における暴力団の有力な資金源にパチンコの景品買いの利益や、営業者から受ける顧問料、礼金などがあり、これらは年間約二億円にもなると推定されています。

パチンコ遊技場の営業者は、「客に提供した賞品を買いとったりまたは買いとらせてはならない」ことになっています。警察においてもその違反行為については、厳しく取の締りますが、市民の側も暴力団の資金源を断つ手近な道として、パチンコ遊技で得た景品を売らないことが暴力追放の第一関門ともいえるわけです。

どうか今後パチンコ遊技をされる方は、健全娯楽第一とし、景品は家庭に持ち返り、この運動に協力していただくよう お願いします

（宇治警察署）

妻の氏を名乗り筆頭者になれるか

みなさんの戸籍相談

問 結婚届用紙の四欄に「夫の氏、2妻の氏、新本籍何々何番地とあります。私は、甲野一郎です。妻は花村春子です。最近結婚をしたのです。両人と相談の上妻の氏である「花村氏」を名乗りたいのです。この場合夫が戸籍の筆頭者になれるでしょうか。

答 戸籍法第十六条には婚姻の届出があったときは、夫婦について新戸籍を編成する。但し夫婦が、夫の氏を称する場合に夫、妻の氏を称する場合に妻が戸籍の筆頭にあるときは、この限りでない。

◎前項但書の場合には、夫の氏を称する妻は、夫の戸籍に入り妻の氏を称する夫は妻の戸籍に入る。となっておりますからあなたがおたづねになる場合妻の氏を称する婚姻ですから、妻が戸籍の筆頭者となり、夫は妻の戸籍に入るわけですから夫は戸籍の筆頭者になりません。

しかしこれとは別に妻の両親が健在であなたがその二親親と養子縁組をし妻の両親の戸籍に一先ず入りそれから夫の氏を称して婚姻届をなさいますと、あなたが思われているように「花村」の氏を名乗り戸籍の筆頭者となる方法がございます。こうした場合妻の二両親がおられない場合はできません。

なお戸籍の届出等の相談については市役所市民課に市民相談室がありますから気軽にお越し下さい。

（市民課）

このランは、なるべく身近な例をとりあげて解説していますが、みなさんの家庭での戸籍に関する問題についても、紙上相談にかえます。どしどし御投稿ください。

ご〃用〃心〃！ 山火事の季節です

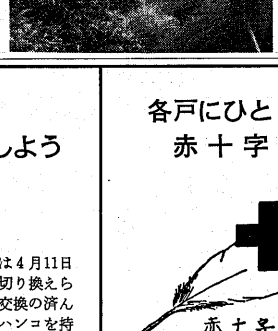

このごろ、毎日のように新聞やテレビで、各地の山火事の模様が報ぜられています。

春になると山に出かけるハイカーも多くなり、そのうえ、春先きには空気が乾燥しているため、ちょっとした不注意から大火になりやすいものです。

宇治市内においても、三月に入ってからすでに三件の山火事が起きましたが、幸い大事に至らず消しとめています。原因はすべてタバコやたき火の不始末によるものです。

山の資源は、何十年もかかって私たちの祖先がつくり育ててきた郷土のたからです。この遺産を大切に守るのは、私たち市民のつとめともいえます。

今後山に入られる方は次のことに注意して、山火事防止にご協力下さい。

◇マッチのすりがら、たばこの吸いがらは、確実に消して下さい。

◇山仕事や、ハイキングなどで火を必要とするときは、安全な場所を選び、後始末を確実にして下さい。

（消防本部）

身体障害者 無料厚生相談

4月27日午前10時から午後3時まで大久保公民館（百番街隣）で行ないます。

▶相談科目
整形外科（眼科、耳鼻咽喉科は午後1時半より3時まで）

▶相談内容
更生医療相談、補装具相談その他

（福祉事務所）

保険証の交換を早く済ませましょう

国民健康保険の保険証は4月11日から新らしい保険証に切り換えられております。まだ、交換の済んでない方は、保険証とハンコを持つて、至急保険年金課で新保険証の交付をうけてください。

（保険年金課）

各戸にひとりは赤十字社員に

赤十字募金

日本赤十字社京都府支部
宇治支区長　新庄義信

今年も5月1日から赤十字社資募集運動が始まります。

今年の目標額は、679,427円です募集された寄金は、日本赤十字社における災害救助装備、高血圧、ガン成人病予防、交通禍による人命救助などの資金となります。近く町内や婦人会から社資募集にまいりますから、よろしくご協力をお願いいたします。

ライオンズ号を寄贈

救急車はやくも業務に活躍

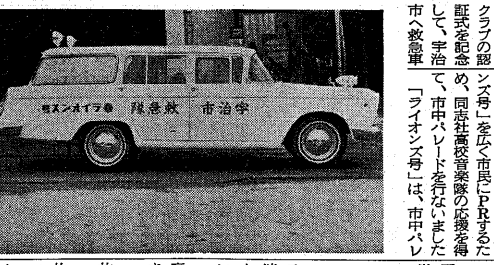

三月二十一日、宇治市ライオンズクラブの認証式を記念して、宇治市へ救急車「ライオンズ号」を寄贈されました。

宇治市消防本部では、「ライオンズ号」を広く市民にPRするため、同志社高校音楽隊の応援を得て、市中パレードを行ないました。「ライオンズ号」は、市中パレード終了後ただちに任務につき、市民の救急業務に活躍しています。

顕微鏡なども

なおライオンズクラブからは、同時に、市内十二の小中学校に顕微鏡各一台を、宇治少年院、洛南病院など市内の福祉関係施設五ケ所に福祉資金を、宇治ボーイスカウトにテント二張りなどが、チャーターナイトを記念して、それぞれ寄贈されました。

救急マナー十カ条で呼びかけ

消防本部

増加の一途をたどる救急事故を迅速に処理するため、宇治市消防本部では、このほど宇治ライオンズクラブよりの救急車「ライオンズ号」を寄贈されたのを機会に「救急マナー十カ条」を設けて、広く市民に協力を求めることにしました。

同本部の調べによると、救急事故はふえる一方で、去る三十五年一年間で百六十八件だった救急事故出動が、三十八年には四百四十二件にと約三倍にふくれあがっています。

ところが最近救急事故や急病人で運ばれる患者の中に、車内であばれたり、救急車を荷物運搬車と感違いしてフトンや洗面具を積みこむなどということがあって、著しく救急活動を違らせるケースがふえてきました。

そこで、救急業務をスムーズに運ぶため、救急隊員をはじめ、指定救急病院、救急車で運ばれた患者などの声をとこに、次のような「救急マナー十カ条」をつくり、市民に救急業務を敏速化するための協力を呼びかけているものです。

▼救急隊の要請は一一九番で直接消防署救急隊へ。（一一〇番は警察署とまちがえることがあります）

▼救急車要請の判断を正確にしましょう。

▼救急車を要請したときは、患者のいる場所（案内しましょう。（市周辺部や家庭内の事故、とくに夜間は、患者のいる家が発見しにくい。）

▼救急車に乗ったら、救急隊員を信頼し、隊員の指示に従いましょう。

▼搬送病院は、隊員にまかせましょう。（他都市の病院になることが注文をつけるひとがある。）

▼混雑したケガ人には、介添者をつけましょう。（あばれて、車のガラスを割ったり、タンカから転落するなどの乱暴には、隊員だけの手に負えません。）

▼サイレンの吹鳴には従ってください。

▼救急車は、荷物の運搬車ではありません。

▼被救急者の身分を明らかにしましょう。

▼急病患者で、病名の分っているひとは、早目に隊員に知らせましょう。（専門病院へ運ぶことも手術準備などの処置を連絡することができる。）

交通事故から守りましょう

町をあげての運動を

京都府交通安全対策協議会では新入学児童、園児を中心に正しい交通方法を指導し、通学通園児の保護をはかるとともに、学校および家庭の保護者による安全教育を推進し、また運転者に対しては歩行者、とくに幼児学童の保護の徹底をはかって住民総ぐるみによる幼児学童の交通事故防止を期するため京都府、府警察本部、京都市および府下市町村など関係機関ならびに民間関係機関が推進母体となって四月八日から四月三十日まで「こどもを交通事故から守る運動」が展開されます。

市民の皆さんもこの運動の趣旨を充分ご理解の上、こどもの交通事故絶滅を期するため街ぐるみこの運動にご協力をお願いいたします。

期間中の重点目標

(1)正しい歩行の励行
- 幼児はひとりで歩かさない。
- 道路では遊ばない。
- 道路へとび出さない。
- 道路は止って左右の安全を確かめ横断歩道をわたる。
- 道路は右側を一列になってあるく。

(2)安全運転の励行
- こどもが道路にいるときは除行する。
- 横断歩道での一時停止を励行する。
- 物かげからのとび出しに注意する。
- 発進、後退時の安全確認を励行する。

なお、宇治市交通安全対策協議会もこの運動に参加して次の事業を実施します。
- 小、中学校から交通安全モデル校を指定し、徹底した交通安全教育を推進する。
- 歩行者の安全をまもるため、交通の頻繁な道路に横断旗を設ける。
- 小学校新入学童に交通安全啓蒙の下敷を贈る。
- パトロールカー、広報車等により交通安全を市民に呼かける。
- 宇治市教育委員会および福祉事務所から学校、幼稚園、保育所に交通安全教育の推進を呼びかける。

2月の交通事故

（宇治市　警察署管内）

発生件数	20件（47件）
死者	1名（5名）
重傷	4名（7名）
軽傷	9名（25名）

（　）内は今年になってからの累計

ムシのいない元気な子に

保卵率も低下

わが国の回虫保卵率は昭和二十九年では全国平均四十二パーセントで、十年後の昭和三十九年秋には八パーセントに減少しています集団検査と定期駆虫をよく行なっている学校、特に都会の学校では保卵率二パーセント以下というところが普通になっています。

宇治市では昭和三十九年度寄生虫予防事業として中、小学校及び幼稚園、保育所の生徒児童を対象に学校独自で行なっている、以外に回虫とべん虫、ぎょう虫の検査をしたところ、保卵率は全国平均をはるかに下まわっていることがわかりました。これは、各学校で生徒の保健問題についてたゆまない努力を重ねているたまものであると思います。市で行なった寄生虫卵検査の結果は次のとおりで、こんども寄生虫をめざして駆虫対策もたてたいと考えています。

虫の種類 / 学校別	回虫			べん虫			ぎょう虫		
	検査人員	保卵者	保卵率	検査人員	保卵者	保卵率	検査人員	保卵者	保卵率
	人	人	%	人	人	%	人	人	%
幼稚園保育所	400	4	0.9	480	8	1.7	701	170	24.2
小学校	3,769	64	1.7	3,769	138	3.7	4,081	1,002	24.5
中学校	2,496	56	2.2	2,496	59	2.3	2,292	150	6.5
計	6,745	124	1.8	6,745	205	3.0	7,074	1,322	18.7

（註）べん虫＝人間の盲腸部に寄生する線虫の一種で、形は鞭状をし、大きさは三～五センチ。感染すると食欲不振、不眠、貧血症状をよおす。

ぎょう虫＝人間の盲腸及びその付近の腸管内に寄生する線虫で長さは3～10㎜。人間のこう門の周囲に産卵し、激しいかゆみを生じて不眠、消化不良、神経症状を伴う。

第一回奨学生を募集します

＝40年度＝

今年度も第一回奨学生を募集することになりました。

宇治市では昭和三十一年度から毎年高等学校と大学に在学している宇治市民十五名を対象に、申し込み者のうちから選衡して奨学金の貸付けを行なってきました。

これは、学生の向学心を助長し健康で良識ある社会人を育てることを目的としています。募集要綱は、次の通りですから希望者はどしどし申し込んで下さい。

募集人員

高等学校一〇名月額一、二〇〇円

大学　五名月額二、〇〇〇円

募集期日

五月上旬の予定

申請者の資格

一、本人及び保護者が宇治市内に引続き三年以上在住するもの。

二、学力優良として身体強健なるもの。

三、性行善良として志操堅固なるもの。

四、学資の支出が困難と認められるもの。

五、次にかかげる学校の一に在学するもの。

A国公私立大学

B国公私立高等学校（定時制を含む）

六、他の公私の団体より育英資金又は奨学金を受けていない者。

三月三十一日付「宇治市政だより」の写真特集号」にお知らせしましたとおり、昭和三十九年度の市営住宅は、五ケ庄三番割青葉地に建設中で、間もなく完成します。

市営住宅建設中

構造は、簡易耐火構造（プレハブ）二階建で、一階は玄関、ダイニングキッチン、押入れ、便所など。二階は居間二畳屋（四帖と三帖）、押入れとなっており、床面積は三九・三平方メートル（十一・九坪）です。

なお、申込資格は従来どおりで募集戸数、家賃、申込み受付期日については、近く確定告示されることになっております。

くわしいことについては、市厚生課社会係に御照会下さい。

市営結婚式を再開します

かねてから市民に親しまれていた市営結婚は会場の都合でしばらく休んでおりましたが、このほど旧市会館が防衛庁共済組合の手で"宇治クラブ"として新装営業されましたので、市民センター完成まで、当クラブを借用し4月22日から再開することになりました。従来にまして市営結婚をご利用下さる様お待ちいたします。

申込は市民課へ

納税はべんりな出張徴収をご利用ください

今月の出張徴収

4月28日（水）
旦椋公会堂・伊勢田公民分館・大久保公民分館・開公民分館

4月29日（木）
木幡公民分館・東宇治分室

4月30日（金）
川東公民分館・宮東公民分館

いずれも午前10時から、午後4時まで

なお古い税金もとり扱いますのでせいぜいご利用ください。

おわび

今月からいよいよ新年度に入りました。暦でいえば、正月にもあたる月で、〝一年の計は元旦にあり〟といわれるように市政だよりも本月号からは、一日号にふさわしく早く出したいものと思っておりましたが、係の方々に、各家庭にお配りできるのは半ばすぎになってしまいました。五月号からは、一日も早くお手もとに届けるよう、努力いたします。本月号からは、あらたにお仕事拝見、今月の言葉などを載せました。皆様方の身近な問題、市政についてのご意見や、本紙への批判など係までおよせいただきたくお待ちします。（T）