宇治市政だより

発行所　宇治市役所
京都府宇治市宇治琵琶33番地
印刷所　KK 新進堂

市の住民登録人口
（39年11月30日現在）

世帯数	16,664世帯
人口	63,039人
男	32,912人
女	30,127人
外人登録人口	1,103人

11月市人口の動き

出生 79人　死亡32人
結婚128組　離婚 6組

市の面積
67.29平方キロメートル

年頭のあいさつ

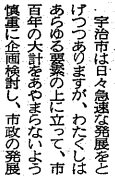

市民のみなさま、昭和四十年の年頭にあたり、謹んで新年のご祝詞を申し上げますとともにみなさまのご健康とご繁栄を心からお祝い申し上げます。

宇治市は日々急速な発展をとげつつあるますが、わたくしはあらゆる要素の上に立って、市百年の大計をあやまらないよう慎重に企画検討し、市政の発展と六万市民の福祉の増進のために努力したい考えでございます。

天ケ瀬ダムの完成を契機に、宇治市はいままでの静かな観光地に加えて動きのある観光地としての発展を約束されています。つまりダム周辺が観光地として開発されつつあり、京都、奈良大津を結ぶ一大観光動脈の中心的存在として脚光をあびてきたことです。

また住宅地の造成、工場の進出がめざましく、学校、幼稚園などの教育施設、道路の整備などが充実し、さらに天ケ瀬ダムの完成に伴って山城水道の建設もあり、宇治市は将来にわたり安定した水資源を確保し、また宇治市ほか四町共同のし尿処理場の完成をみたことは、宇治市が近代都市への躍進の地固めを整えたものと考えています。とくに京都府と協力して折居宮有林を開発し、一万数千戸の住宅を擁する計画は、宇治市が京阪神のベッドタウンとして大きく発展する要素を得たものとして、期待できるものがあります。

宇治市長　新庄義信

市民のみなさま、明けましておめでとうございます。

宇治市は数年ならずして十万都市に発展する勢いで伸びていますが、反面において近代都市としての整ったまちづくりは大変遅れているので、みなさまに何かとご不便、ご迷惑をおかけしている現状です。

市長も議会も何とかこの市勢拡大に応じた行政をなすべく努力をはらっているわけですが、何としても事業や仕事には財源が必要です。その財源の確保については市税収入と国や府の補助には限度があり、市民のご要望を満たすにはなはだ不足です。

すべて国の委託事業や社会投資事業における国や府の補助金について、大幅増額や起債のわくの拡充等を要請していますが、早急に成果が得られません。その反面、急速に伸びゆく市勢は時期的にも昨今各種事業が重なり、出費の多い年度にあります。教育施設の拡充や上水道、下水処理または開発地域の整備などがそれです。

市民各位にも市の財政難のわけで、学校施設の寄付や市事業料金値上げなどご無理な負担をおかけしている面が多いと思います。これらのことは、市議会の開かれるごとに問題とされ検討しています。一日も早く解消する努力を重ねたいと存じます。

種々の請願や陳情をたくさんなされています。民主政治のあり方として結構なことだと思います。議会も市民の声を一層尊重して、解決への努力を重ねたいと存じます。

わたくしら市民は自分の住む郷土のまちに誇りと希望を抱いております。いま古い町から近代都市へと生まれ変わる時期で、問題が山積していますが、将来の夢多き明るい宇治市を想像して、まちづくりに協力したいと存じます。

市民各位のご繁栄をお祈りして、年頭のごあいさつといたします。

宇治市議会議長　林　松下

つぎに体育文化の向上に貢献する施設として、市民センターを宇治地区に、敷地七万五千平方メートルの総合運動公園を東宇治地区につくる計画で、その礎石に努力いたしております。

このように宇治市はすべての面で近代都市としての基盤が整いつつありますが、工場の進出に伴う公害については発生防止に心をいたし、その対策に遺憾なきを期するため調査機関を設け、また工場住宅の進出に伴う茶園の減少が自立をつつあるとき、宇治茶の生産に最も考慮を要する段階となりましたので、市内山間部に新たな生産地形成を計画して、伝統ある宇治の茶産業を保っていきたいと考えています。

みなさまがたの一層のご協力ご支援を心から期待いたしまして、新年のごあいさつといたします。

宇治市長　庄新

ぼくらの体育館

三月に完成

大久保小学校

大久保小学校の児童たちが待ち望んでいる屋内体育館の新築工事は、去る十一月四日に着工、年末には屋根のトラスが組み上り、コンクリートを打ち終わって六分どおりです。

体育館は鉄筋コンクリート造の二階建て、一部補強コンクリート造ブロック造の平屋建ての立派なもの。建築面積は六百三十三平方メートル、床張り、電気工事など内装工事は五月ごろ、床面積は五百七十四平方メートル。

内部にはバスケット、バレー、バドミントン各一対、低鉄棒九機などが設けられるほか、二階には放送室もつく。総工費は一千四百五十万円。

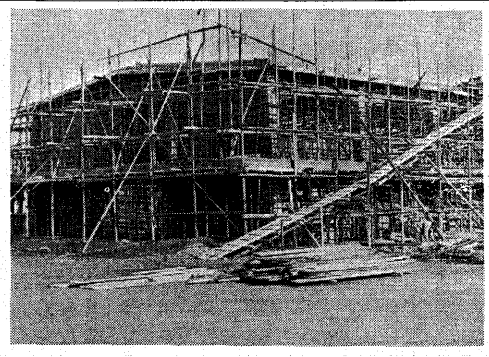

六分どおりすすんだ大久保小学校屋内体育館の工事

農業委員会委員選挙人名簿の縦覧

昨年十二月一日現在に調製した農業委員会委員選挙人名簿の縦覧を行ないます。

関係者はぜひこのことをおこし下さい。

① 期間
昭和四十年一月二十日から十五日間

② 場所
宇治市選挙管理委員会事務局

（宇治市選挙管理委員会）

償却資産の申告は
―一月末日まで―

事業用償却資産の所有者は、本年一月一日現在所有する償却資産について、一月三十一日までに申告して下さい。

償却資産とは、事業に使用している資産のうちから、土地と家屋および自動車税、軽自動車税の対象となっている資産をのぞいたものをいいます。

(1)構築物＝水槽、煙突など(2)機械及び装置＝ボイラー、せん盤、輪車などはのぞく)工具及び器具備品＝事務用器具、サービス業用器具など

申告用紙は昨年、各事業所へ送付しましたが、まだ届いていないところは、税務課固定資産税係へ

トラックで積み出される慰問品の山

市長に手紙を出す旬間

新庄市長の施政も七年目を迎え、この間、学校、幼稚園、保育所、道路、下水排水施設等の整備、上水道の拡張がすすみ、宇治市はか四町共同のし尿処理場が完成するなど、宇治市はめざましい発展をつづけています。

昨年は天ケ瀬ダム、山城上水道などが完成、本年はまた市民センター、総合運動公園の建設がすすめられ、いよいよ折居山も開発されようとしています。

しかし一方では、開発に伴う公害や、伝統茶の保護、宇治川右岸の築堤、山科川改修など未解決の問題も残されています。

市民の理解と協力とを、とくに望まれる年でありましょう。

宇治市はことしも年頭に「市長へ手紙を出す旬間」を実施します。この機会に、市政についての真に建設的なご意見をどしどしお寄せ下さい。投書は市長に閲覧して、市政の推進に役立てもらうことにいたします。

文章はなるべく平易端的に、かならず氏名、住所、職業、年齢を明記して下さい。

▽期間
一月二十五日―二月三日

▽届け先
宇治市宇治琵琶三三
宇治市役所企画広報課気付
宇治市長　新庄義信あて

はたちの門出に
国民年金に加入を

一月十五日は「成人の日」です。日本国民はだれでも、はたちになると、法律上、成人として選挙権が与えられ、名実ともに社会人として出発することになるのです。

さらにもう一つ、それは国民年金の加入者になることです。国民年金は、はたちから六十歳までの日本国民で他の公的年金に加入していない人たちが必ず加入しなければならない制度なのです。

はたちになられたみなさんには年金なんて遠い将来のことだと考えがちで、いま国民年金に加入しても保険料が掛け捨てになるのではないか、と不安に思う人もあるでしょう。

しかし現在は、国民年金と他の公的年金の加入期間はそれぞれ通算する仕組みになっていますから、いま国民年金に加入され、将来他の年金に加入されるようなことになっても、国民年金の保険料が掛け捨てになることはありません。

国民年金は、みんなの幸せをまもり育てる社会保障制度の一つです。みなさん社会人として出発する門出にあたり、ぜひ国民年金に加入して下さい。

該当する方は、印かん持参でお気軽におこし下さい。

（保険年金課）

粉茶など慰問品
年末に北海道冷害地へ

宇治市社会福祉協議会は去る十二月二十六日、北海道冷害地へ向けて、粉茶五十八袋（約千百六十キログラム）、慰問品四ケースを送りました。

北海道の冷害はきわめて深刻で農作物は全然とれず、被災者は冬を迎えて悲惨な生活をしていると伝えられています。

送った粉茶は、昨年、市内の茶問屋さん二十二店から寄贈されたもの。例年は府下の福祉施設へ慰問品として贈っていましたが、このたびはとくにこれら被災者の救援品にふりかえました。また慰問品は、松下電器宇治工場の有志方がたから寄せられたものです。

みなさんの善意は、かならずや被災者をあたたかく慰め、元気づけていることでありましょう。

社会教育だより

幼児教育講座

▽一月二十五日＝子供のしつけ
講師は府教委社会教育主事、山本昇氏▽二月一日＝家庭の人間関係、講師は桃山学園養護第二課長、和田弘之氏▽二月八日＝子供の能力の伸び方、講師は前京都教育研究所、野村政美氏▽二月十五日＝子供とマスコミ、講師は大阪女子大教授、山吉長氏（交渉中）▽場所＝川東公民館▽時間＝いずれも午後一時半から

社会福祉だより

全市こどもかるた大会

▽一月二十四日午前九時から▽生長の家宇治道場で▽市内子供会の会員約三百名が参加▽「小倉百人一首」で競技▽一般参観多数歓迎

家庭園芸豆知識

いよいよ本格的な冬のシーズンです。そさい類は、冷たい寒風早朝の霜柱や地表の凍結などでひどく傷められ、発育がおくれたり、品質が悪くなります。

―そこでどこの家庭菜園でもすぐできる簡易な防寒方法をおすすめしましょう。

菜類やホーレン草などは、北、西側の風上によしずか麦わらで風よけを作ります。また割り竹を用いてトンネル式の簡単なビニール（またはポリエチレン）のおおいを試みると、一種の保温促成栽培ともなります。

いちご、タマネギ、秋植え甘藍などは、根元にもみがらか、細かく切ったわらを敷いてやると有効です。

草花類で寒さによわいはち植えのものは、日あたりのよい場所に、簡易なビニール張りの温床を作り収容するのも良策です。

しいたけのほだ木も、雨後に発芽（はつじょう）したものや、一一二屋夜水につけたものを温床に入れると、冬でも見事に成長しますから、試みて下さい。

（農林茶業課）

社会直言

▼公共料金をはじめとする物価の高騰！原潜寄港、中共の核実験成功、内閣の更迭、フルシチョフ首相の退陣、英労働党の勝利、内外多難のうちに、一九六四年は暮れて、ことに新年を迎う。先ずお芽出度うと申したい。「相変らず」でなくて、大いに変った喜ばある一九六五年でありたい。かくてこそ新年の芽出度さがあるのではないか!!

▼新巻鮭が全く変る。追羽子、たこ揚げの子供の姿が目につかない。大人も子供も終日テレビに興じる。こうして何時の間にか、「大人らい子供」「子供らしい大人」が生産される。余り歓迎すべきことでない!!

▼どのチャンネルをひねっても、唄（うた）、唄、唄にきあき、腹へらしにと街に出ると、派手な男女、特に女性のあでやかな服装が目立つ。目的のないまま足が大衆の方向に向いて、たどりつくのが神社仏閣。一部を除いてはよいカモもおろんかと目を光らせる異性信仰家はあっても、神や仏に対する信仰心を持たない衆の多いこと!!

▼ただし自己に直接に利益があるという神さんだけは別で、参詣人の殺到する。商売繁昌のお稲荷さんに、交通安全の成田さん、いくさの神の八幡さん、勝負の神と変ってこれ又大繁盛。ガメツイ世相がよくあらわれている!!

▼門松、しめ飾りが余の見当らない。餅搗（もちつき）煤（すす）払い、お節料理等々、年末年始の国民行事が蔭をひそめる。生活簡素化の面から結構なことでもあるが、やや淋しいかな。だが忘年会に新年宴会、これだけは年々繁昌する。これもついでに簡素化する気はありませんか!!

▼今年は巳年。巳とはのことである。元来蛇は貪くそして執念の強い動物とかきく。縁起をかつぐわけではないが、大いに貪くなりそして自分の仕事に執念をもって成功への努力をしたいものだ!!

いまにし生

特集　年中だいじょうぶ

ダムの水を家庭へ

水道料金は35円前後に

＊＊＊