(1) 第3種郵便物認可毎月1回1日発行定価1部5円　宇治市政だより　昭和39年2月16日第3種郵便物認可　昭和39年12月1日発行　第159号

宇治市政だより

発行所　宇治市役所
京都府宇治市宇治琵琶33番地
印刷所　KK 新進堂

市民センター着工

鉄筋三階建て　来年五月に完成

宇治市がかねてから計画していた「市民センター」の建設が本決りになり、近く着工することになった。

この「市民センター」は、だれでもいつでも気軽に利用できる市民の総合的な文化施設で、市営結婚式場、料理教室、図書室のほか、映画、演劇、会議などできる大小集会室を備えた鉄筋コンクリート三階建て、完全冷暖房装置つきの豪華なもの。来春五月、市内里尻、宇治商工会議所南隣りにデビューする。

……市民センターの完成予想図……

「市民センター」の建設は、昨年七月完成した新庁舎につぐ大工事で、京都府、宇治市、京都労働金庫三者が共同施行する。総工費は約七千三百万円。経費は三者がそれぞれ負担するが、宇治市はすでに五千百九十九万円を予算に計上、またこの財源としてさきに自治省へ国民年金還元融資（起債）を申請していたが、このほど三千四百万円許可の内定をみている。

設計書によると、「市民センター」は鉄筋コンクリート造の地上三階、一部地下室で、総面積は千六百二十二平方㍍。一階は管理事務室、ロビー、会議室、調理設備のある料理教室、京都府の宇治労働セッツルメント、京都労働金庫宇治支店。二階は百四十五平方㍍の図書室をはじめ市営結婚式場、和式の新郎新婦控室二、五十人収容の同披露宴会場、小会議室二。三階はステージと映写、照明装置のある大ホールで、広さは二百三十三平方㍍、約三百人収容できる。またこのホールは真中のアコーディオンドアーで二つに仕切ることもできる。地下は管理人室、冷暖房用機械室、倉庫がある。このほか玄関前に花壇をつくり美観をそえる。また市民が利用する玄関は正面右から二階へ通ずる屋外階段となっているのが特色。屋上は さくを取りつけるので、周囲の眺望を楽しむ場所ともなるなど、工夫がこらされている。

共同募金ありがとう

十月一日から全国一せいにはじまった赤い羽根共同募金は、宇治市ではみなさんのご協力で目増しによい成績をあげています。宇治市の募金額は十一月十八日現在、百七万六千八百七十六円で目標額九十三万二千円を突破しました。ちなわけは▽バッジ二万七千四百十七円▽戸別八十三万九千九百四十五円▽工場六万七千七百八十一円▽職域六千七百二十三円です。

中間成績を報告し、今後とも一層のご協力をいただきますようお願い申しあげます。

京都府共同募金
宇治地区支会長　新庄義信

国民年金に入ろう

老後の幸せのために

みなさんのなかに、まだ国民年金に加入していない方はないでしょうか。まだ国民年金に加入しなくても七十歳になったら、だれでも老齢福祉年金がもらえると思って加入されない方があるのではないでしょうか。――老齢福祉年金がもらえるのは、明治四十四年四月一日以前に生まれた方だけです。

国民年金に加入しなければならない人は、①明治四十四年四月二日以後に生まれた満二十歳以上の人での厚生年金、共済組合、船員保険などの公的年金に入っていない方です。このほか、②公的年金に加入している方の配偶者の遺族年金、扶助料などもらっている人やその配偶者は、希望による加入することができることになっています。これらの方が国民年金に加入していない場合は、年をとったとき支給される老齢年金がもらえなくなります。また未亡人になったとき支給される母子年金も、かならず不自由になったとき支給されるべき母子年金ももらえません。

こんなことになってからでは手遅れです。いまからでも加入しましょう。手続きは簡単です。市役所保険年金課国民年金係へおこしください。なお近くの母子会の方や市の保険料徴収員に加入する旨お伝えすれば結構です。

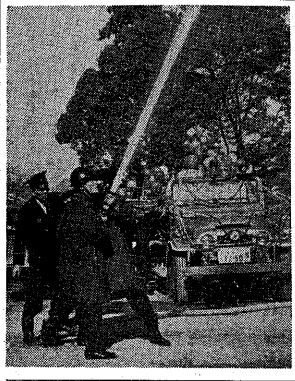

写真は人魂式を終わって放水する「火災保険号」

寄贈　消防車

〝火災保険号〟とどく

記念に市中をパレード

開設十周年を迎えた宇治市消防署に日本損害保険協会（東京都千代田区）から去る十一月六日、新消防ポンプ自動車「火災保険号」一台の寄贈があった。

これは同協会が損害保険事業の社会的、公共的立場から、全国都市の消防施設を補じようという目的で、毎年十二月、いくつかの都市に消防車を贈っているもので同協会はことし宇治市など二十三都市に消防車を贈っている。

宇治市が寄贈をうけた消防車は前輪く動で急な道路を登れるシープ型の新鋭車で、百二十五馬力のエンジン、高圧三段タービンポンプを備えている。価格は約百七十万円。これで市消防署の保有ポンプ数は消防指令車一台、普通消防車四台、消防タンク車二台、救急車一台となった。

◇

同署は十一月十七日、宇治神社で新消防車の人魂式を行ない、西田助役、吉岡消防署長らが参列祈願をこめたあと、放水テストを したが、ホースから吹きあげる水しぶきはいかにも新鋭車らしい威力を見せていた。つづいて新消防車を中心に市広報車、消防タンク車、指令車など四台で市中をパレード、防火宣伝をかねて市民に披露した。途中、寛道幼稚園など市内各幼稚園、保育所に立ち寄り、園児らに消防車を見せたり、防火ぬり絵を配って記念した。

市税は年内に分割納付もできる

税務課は、ことしも十二月一日から十二月三十日までを「滞納一掃月間」として、全市にわたり滞納整理を実施します。

税金は嫌われるものであり、とも すれば滞りがちになるものです。「税金が高くて、生活が苦しい」とは、誰もが話し、誰もが聞いていることばです。実際にわたくしたちの生活に税金が影響を及ぼして、大きな支えとなって、市民の年々歳々、師走（しわす＝十二月）ともなるまえ、どのご家庭も家計のやりくりがたいへんなことでありましょう。それと同様に宇治市の台所も山積みしている各種の事業をかかえ、その資金くりは少なからず苦しいものがあります。

税務課では、ことしも十二月一日から十二月三十日までを「滞納一掃月間」として、宇治市の台所も山積みしている各種の事業をかかえ、その資金くりは少なからず苦しいものがあります。

過日、滞納者を調査し、催告状を お手もとに発送しましたが、ご不審のある方は気軽に税務課へご相談下さい。また各人がもういちど市税の未納がないかを調べていただき、未納のある方はぜひ十二月三十日までにお納め下さるよう「年末滞納一掃月間」によって、一層のご協力をお願いいたします。（税務課）

借入金などあわせて、学校の施設を充たし、道路や河川を整備したり、産業の振興や消防力の充実、生活困窮者の援助、伝染病の予防など、あらゆる行政サービスの上金は、国や府県の補助金やその他税務課へご相談下さい。

しかし税金というものは、個人なり法人がそれぞれ税金を負担することでありましょう。それと同様に国力の大小にかかわらず、行政を通じて、市民生活の上に平等に還元されているものなので、みなさんから納めていただく税をなくそうと、常にみなさんに呼びかけてきました。

過日、滞納者を調査し、催告状をお手もとに発送しましたが、ご不審のある方は気軽に税務課へご相談下さい。また各人がもういちど市税の未納がないかを調べていただき、未納のある方はぜひ十二月三十日までにお納め下さるよう「年末滞納一掃月間」によって、一層のご協力をお願いいたします。（税務課）

消防本部の年末警戒

宇治市消防本部は、年末火気取締りのため、きたる十二月二十八日から三十日まで三日間、市内の警戒にあたります。

この間、消防署は警員が交代で市内各地を巡察、また消防団は団員延べ約四百人が二十七日所定の要所につめ、日没から夜明けまで徹夜で警戒します。

年末はもちつきや正月の準備など何かとせわしくなり、火の始末もおろそかになりがちです。家庭でも、職場でも、お互いに火の使用に十分気をつけましょう。

新春の出初式は

新春の宇治市消防出初め式は、一月七日午前十時から堀ノ島で行ないます。

式典開始掲揚にはじまり、消防団の分列行進、優良消防団員の表彰、市長の訓示などとなって、最後に消防車や動力ポンプによる放水をします。どうかご見物ください。（宇治市消防本部）

みどりのお山
豊かな宇治市
お正月の門松は
廃止しましょう。

年末年始のご用は

市役所（市民課東宇治分室を含む）は十二月二十日年末まで、国民健康保険税の収納▽水道課＝十二月三十日正午まで、水道料の収納▽厚生課清掃係＝十二月三十一日午後五時まで、ゴミの収集

新年のご用始めは一月四日、原清掃係のゴミ集めは一月五日から始めます。

心にも〝力ギ〟を

ことしも、もく う、この月だけとなりました。毎年のことですが、年の瀬は、犯罪や交通事故がにわかにふえます。警察ではただいま、年末警戒を行ない、みなさんにはしあわせな年のくれを、と願っております。

みなさんも年のくれの騒がしさにとりまきれて起る犯罪や事故を防ぐために、つぎのようなことについて、いっそうのご注意とご協力をお願いします。

◇

強盗、たかり、かっぱらいなど現金や、お金にかえやすい物をねらい勝ちです（戸締まり、大金を持ち歩くなど）ご注意）。

◇

おどしや、つきまとうなどして人をコワがらせる人が多くなります（スグ警察へ連絡を）。

◇

年の瀬のドサクサ。冬休みなどが重なって、少年たちが悪の道に進みやすくなります（子は宝、よくご気をつけて）。

◇

いそがしくとも、ムリな運転や道路の横断などで事故を起した例が相当あります（交通ルールをよく守って）。

◇

年のくれは、とかく人出で混雑します（懐中もの、ひったくりご用心）。

◇

まず戸締まりを――お隣にもお願いする――年末には何かと用事がふえ、家をるすにしがちですが、そこがドロボーのねらうチャンスでもあります。わずかの間のるすでも、戸締まりをして、隣の近所にもるす番をお願いしましょう。

（うじけいさつ）

市民課東宇治分室のしごと

市民課東宇治分室（市内五ケ庄梅林宮本地内、東宇治幼稚園北隣）では、

(1)東宇治地区（笠取を除く）市民の住民登録の受付。
(2)東宇治地区（笠取を除く）市民の米穀通帳の発行、回収および異動整備に関すること。
(3)東宇治地区（笠取を除く）市民の転出証明、未転入証明および米穀配給のしごとのうち生産世帯については本庁で取り扱います。
(4)東宇治地区市民の国民年金検認に関すること。（市民課）

市民の住民登録人口

（39年10月31日現在）

世帯数	16,470世帯
人口	62,547人
男	32,676人
女	29,871人
外人登録人口	1,106人

10月市人口の動き

出生110人　死亡26人
結婚 76組　離婚 2組

市の面積

67.29平方キロメートル

みんなで明るいお正月を

歳末たすけあい運動にご協力をお願いします。集まったお金やお米は、年内に恵まれない人たちにとどけられます。

宇治市・宇治市社会福祉協議会
宇治市民生児童委員協議会・宇治市連合婦人会

今月は出張徴収日が変わります

12月18日　且椋公会堂・大久保公民館・開公民館・伊勢田公民館
12月19日　木幡公民館・東宇治分室
12月20日　川東公民館・宮東公民館
※時間は午前10時から午後4時まで
12月20日は固定資産税3期分の納期です。

―税務課―

市民の施設見学会

〝よかった〟と大喜び 車内の設明も一役

〝ひらけゆく市勢の現況を市民にみてもらおう〟と、市は去る十一月十九日午後一時から「市民の施設見学会」を催した。

この日、東兵太郎さん（68）＝広野町一丁目＝、長谷川和子さん（48）＝宇治二番＝ら市民六十五人が参加、山田企画広報課長が案内役となり、貸し切りのバス一台で府営山城上水道（宇治下居）、天ケ瀬ダム、天ケ瀬発電所、御蔵山住宅団地（木幡）、城南衛生管理組合の尿処理場（綴喜郡八幡町）を見て回った。

これらの施設はいずれ市民の生活に直接つながりの深いものばかりで、見学した市民もその姿を見て、発展する市のありさまに大きく目をみはっていた。

市がはじめて行なったこの見学会は、申込みが殺到、締め切り前に定数を突破するというほど、当初から市民の高い関心がよせられていた。見学後、参加者全員にアンケートを行なったが、回答のあったのは五十四、いずれも「知らなかった施設を見て良い参考になった」「引続き実施して、できるだけ多くの市民に知らせるべきだ」と好評。このうちとくに二十八人が「車内での説明や解説はよく聞こえてわかってたいへん結構でした」「小学生にも見せたら」「婦人会に呼びかけてほしい」などのほか市庁舎（ごみ焼却場、自衛隊、市内の工場等取方面の見学も計画してほしいなど要望していた。

市は冬の間、実施を見合わせ、来春に行なうよう計画している。

し尿処理場を熱心に見学する市民

愛の寄金

九月二十日から十一月二十日までに当協議会へ寄せられた寄付金は、つぎのとおりです。

▽九月二十日　一市民（匿名）から四百円、同五百円、同五百円（いずれも宇治警察署経由）

▽十月一日　一市民（匿名）から二百円（宇治警察署経由）

▽十月十六日　Y・Mさんから百円（洛南タイムス社経由）

▽十月十七日　一市民（匿名）から二百五円（宇治警察署経由）

▽十月二十日　一市民（匿名）から百円（宇治警察署経由）

▽十月二十四日　一市民（匿名）から百円、宇治郵便局保険課、堀内博雄さんから四百七十九円（洛南タイムス社経由）

▽十月二十六日　一市民（匿名）から百円（宇治警察署経由）、「心のはと」Y・Oさんから三百円（洛南タイムス社経由）

▽十月二十七日　佐古田さんから三万円

▽十月二十九日　「愛のともしび」から百円（朝日新聞社宇治通信局経由）

▽十月三十日　一市民（匿名）から三百円、同三百円（いずれも宇治警察署経由）

▽十月九日　岸本建設、興相之義さんから千円

これらの心のこもった寄付金は、市内の恵まれない人びとのために役立たせていただきます。どうもありがとうございました。

（宇治市社会福祉協議会）

花束直言

行楽シーズン

▼十一月半ばというのに、基子パートには豪華な門松が飾られてある。サンタクロースはもうとっくに店頭にお目見得〟。売らんかなの業者の術策に陥って、消費が不健全になる。そしてこれが青少年不良化の原因を醸成しているとは、中央青少年問題協議会の答申。買物に強くなれ〟このこと特に強調したい。

▼恒例の文化祭は先ずまずの成績で終ったが、盆展は大した人気。百フームのいたすところである。ここ二、数年来数々のブームが起った。この頃の盆石、盆栽ブームは結構だが、随分つまらないのがある。フラフープダッコチャンブームはその類である。今ときダッコチャンを腕にとまらせ街を歩いたら、恐らく気違視されよう。いたずらにマスコミに踊らされて、意味なきブームを起きぬよう、自己を確立したいものだ〟。

▼同じく文化祭作品展の見物者が「宇治には暇人が大ぜいいるのやアア」といっていた。心魂を注いでの作品、芸術品を観た感想としては、余りにも情なさすぎる。お互いに忙しい生活に明け暮れている。しかしその中に余暇を求め、より価値の高い趣味に生きることの尊さを認識して欲しい〟。

▼行楽シーズンとあってこのごろ宇治を訪れる小中学校の遠足団体が殺到する。大ぜい来の島で弁当を開くが、彼等の去ったあとのていたらくはなっていない。紙屑、弁当がらの散乱がおびただしい。数人の掃除夫が清掃にこれ努めても、飯の上の蠅を追うようでとても追っつかない。引率教員の一向平気なのにあきれる。道徳教育は理屈を教えることより、実践への指導がより大切なのではなかろうか〟。

▼池田さんから佐藤さんにバトンタッチ。余の変りばえがせんとは、一般国民の見方が高度経済成長政策を結構だが、物価抑制に本腰を入れて欲しい。でないとどこも退る年の瀬を越せそうもない。

いまにし生

宇治茶 ことしも大勝

全国の茶業者が出品数を競う第十八回全国茶品評会で、十一月十五露、てん茶の部に宇治茶がそれぞれ機林大臣賞をはじめ、一、二、三等に多数入賞したほか、てん茶の部に三年連続産地賞を獲得するなど真価を発揮し、万丈の気をはいた。

また十月八日から十日まで、奈良市で開かれた第十七回関西茶品評会においても、宇治茶がてん茶の部で一、二、三等、玉露の部で三等に入賞、いずれも関係者を喜ばせている。全国及び関西茶品評会の入賞者はつぎのとおり。

◇全国茶品評会入賞者（玉露の部）▽一等一席（機林大臣賞）＝吉田利喜三さん（小倉）▽一等二席＝吉田利一さん（小倉）、二等＝小山政次郎商店（小倉）（てん茶の部）▽一等一席（農林大臣賞）＝共栄製茶株式会社（小倉）▽一等二席＝中野信夫栄次郎さん（菟道）▽一等三席＝山本野政信さん（宇治）▽二等＝中野政信さん（菟道）ら五名▽三等＝中野きよさん（菟道）ら八名

◇関西茶品評会入賞者（玉露の部）▽三等賞＝吉田利喜三さん（小倉）（てん茶の部）▽一等一席＝中野信夫さん（菟道）▽二等＝中野政信さん（菟道）▽三等＝江口生之助さんら三名

石・油・ス・ト・ー・ブ 取扱いの注意が肝心 プ・ロ・パ・ン・ガ・ス

火の恋しい季節になりました。これからは暖房や炊事に、石油ストーブやプロパンガスの使用が目立ってふえてきます。

ところで、さきほど自治省消防庁が発表した昭和三十八年の消防白書によると、同年は日本のどこかで九分ごとに火事が発生し、とくにストーブによる出火が三千五百九十六件、三千八年千八百五十八件と年々ふえているのは大いに注目されます。

このストーブによる火事は、器具そのものの不良からおこる場合よりも取扱いの不注意からおこる場合が多いようです。

石油ストーブやプロパンガスの使用にあたっては、つぎのことがらによく注意して、火災事故を防ぎましょう。

石油ストーブ

(1)ストーブはかならず検査合格品を選びましょう。

(2)油はかならず白灯油を使いましょう。

(3)ガソリンは絶対に使ってはなりません。

(4)油をさす場合は、かならず火を消してからして下さい。

(5)点火したまま、ストーブを持ち運んではいけません。

(6)万一を考えて、消火器を用意しましょう。

(7)油の容器はかならず密栓、密封して下さい。

(8)必要以上の油は貯わないようにしましょう。

(9)白灯油は火気のある場所からはなれた安全なところに保管して下さい。

プロパンガス

(1)ガスボンベ（容器）は風通しがよく直射日光のさあたらないところに安定させて置きましょう。

(2)ガスがもれていないか、ときどき調べましょう。――プロパンガスによる火事はほとんどもれたガスに引火しておこっています。プロパンガスは空気より重く、低い方へ流れ、通風のよくない場所にたまる危険があります。ガスもれは、石けん水を塗るとあわが立つのですぐわかります。

(3)調整器は設置業者に調整させ、家庭では絶対さわらないようにして下さい。

(4)ガスコンロは、カーテンやその他可燃物からじゅうぶんはなして使いましょう。

(5)使用しないときはかならず元栓を確実にしめておきましょう。

（宇治市消防本部）

郵便貯金 二兆円をこえる ――宇治郵便局から――

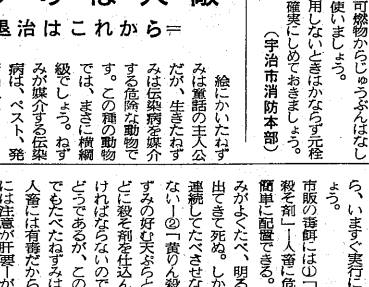

写真＝点火したまま注油するのは危険です＝

○郵便貯金の現在高は十月十五日で、二兆円の大台を突破しました。この現在高は国際的にみても資本主義国の中で第一位といえるでしょう。

○郵政省はこれを機会に十一月中旬、全国の優秀郵便貯金団体や貯蓄功績者を表彰するなど「二兆円達成記念行事」を行ないました。

○この二兆円にのぼる郵便貯金は、全国の各地方自治体に還元融資されて、学校、道路などの建設に使われています。つまりみなさんの貯蓄がみなさんのまちづくりに役立っているのです。

○郵政省は国民のみなさんがこのことを認識されて、一層郵便貯金を利用されるよう望んでいます。

みなさんの戸籍相談

（問い）このたびA家から私達夫婦に養子に来て頂きたいと相談がありました。夫婦が養子になることはできますか。もちろん一人いる子供も一しょにつれていきたいのですが私達の戸籍はどのように変わりますか。

（答え）夫婦の養子縁組はできます。ふつう養子は養親の氏を称することになり、単身養子の場合は縁組の届出によって養親の戸籍に入籍しますが、夫婦養子の場合は、一つの夫婦を中心に戸籍を編製する建前から養親の戸籍に入籍できないので夫婦のみについて養親の氏を称する新戸籍を作ることになります。

つぎに子供については、あなた方夫婦の養子縁組だけで新戸籍に入籍することはできません。

つまりあなた方の元の戸籍にそのまま残ることになります。

このため親子が同じ家に住みながら氏を異にするという不都合が生じます。そこで子供を親の新戸籍に入籍するにはまず家庭裁判所へ子供の氏の変更申立をし、その許可をうけてから市役所戸籍係へ届出をすればよいわけです。

（市民課）

ねずみは人敵 ＝退治はこれから＝

絵にかいたねずみは童話の主人公だが、生きたねずみは伝染病を媒介する危険な動物です。この種の動物では、まさに横綱級でしょう。ねずみが媒介する伝染病は、ペスト、発病は、ペスト、発疹熱（はっしんねつ）、出血性黄だん症（ワイル氏病）、風咬症（そとうしょう）、食中毒症、アメーバ性赤痢、狂犬病など数えきれないほどで、これらはねずみ―ねずみに寄生するノミ、シラミ、ダニ―人間、ねずみ―食物―人間という経路で伝染します。

このように恐ろしいねずみは絶やさなければなりませんが、いまだにねずみ撲滅に成功した例がないのは、ねずみの繁殖力に打ち勝つだけの根気と力がなかったからです。ねずみ退治するのはカやハエを退治するのと同じように難事中の難事ですが、やってやれないことはないはずです。

ねずみの駆除は、ねずみをとることではなく、ねずみを「へらすこと」、「なくすること」です。学問の理くつではなく、学問や理くつではなく、実践活動です。

それではどうしたらよいか、先ずつぎの二つの考え方を出発点として、実践してみましょう。

(1)自然にねずみを少なくする方法

清潔な環境にはねずみは繁殖しません。人間の食べ物や穀物を放ったらかしにすることが、ねずみの繁殖を助けていることになるのです。家庭で少し注意すれば、ねずみは住むことができないのです。

(2)毒餌（どくじ）を食べさす工夫

つねに清潔な台所、整とんされた納屋にはねずみのえさがないわけですから、仕掛けたえさにたちまちくいつきます。毒餌はたべさせたら必ず死にますから、いますぐ実行にかかりましょう。

市販の毒餌には①「クマリン系殺そ剤」―人畜に危険が少なく簡単に配置できる。しかもねずみがよくたべ、明るいところへ出てさと死ぬ。しかし四、五日連続してたべさせないと効果がない。②「黄りん殺そ剤」―ねずみの好む天ぷらとか油あげなどに殺そ剤を仕込んで配置しなければならないので、多少めんどうであるが、この毒餌を一つでもたべたねずみは必ず死ぬ。人畜には有毒だから、取の扱いには注意が肝要であり、毒餌を置く場所は、台所のすみ、流しもと、戸だなのうしろ、押入れ、物置、くらの中、神だな、茶の間などがよく、ねずみの通路やねずみの好きそうな所を調べて、完全にたべさせるよう工夫して下さい。

（厚生課）

11月の交通事故

（宇治警察署管内カッコ内は昨年同期）

発生件数	28件	674）
うち死者	1人	（18）
負傷者	27人	404）

（宇治警察署調べ）

海上保安官募集

海上保安学校養成科学生

▽募集期間＝十二月一日―一月十八日▽資格＝二十三歳未満の男子、高校卒または昭和四十年三月高校卒見込みの者▽試験＝筆記試験、面接、身体検査▽給与＝在学中毎月約一万四千円支給▽問合せ＝海上保安本部へ。

くわしいことは舞鶴市字浜無番地、第八管区海上保安本部へ。十月切手、あて先明記封筒同封

（総務課）

□□□□□ 会計課から

十二月一日開店の宇治信用金庫黄檗支店は、同日から宇治市の公金収納代理金融機関として、公金収納や公金支払い事務を取扱います。附近にお住まいの方はご利用下さい。

□□□□□ 福祉だより

「国立聴力言語障害センター」が入所希望者を募集しています。このセンターは聴覚、音声機能や言語機能などの障害者を収容して、更生に必要な治療や訓練をし、すみやかに社会経済活動に参加できるよう援護を行なう。希望者はつぎの要項により福祉事務所へ申し込んで下さい。

(1)入所資格

①十八歳以上で、聴覚障害、音声障害や言語機能障害により身体障害者手帳の交付をうけている者の中学校卒業または同程度の学力がある者③健康で、指導、治療と訓練の効果が期待できる者

(2)募集人員、入所期間など

①普通コース＝八十名、一年②短期（教養）コース＝十名六カ月③短期（医療）コース＝十名、三ー六カ月

(3)入所申請期限

①普通コース＝昭和四十年一月末②短期（教養）コース＝昭和四十年六月末③短期（医療）コース＝随時

くわしく知りたい方は、一度お問合せ下さい。

（福祉事務所）