宇治市政だより

発行所　宇治市役所
京都府宇治市字宇治琵琶33番地
印刷所　KK 新進堂

市の住民登録人口
(39年6月30日現在)

世帯数	15,827世帯
人口	60,839人
男	31,806人
女	29,033人
外人登録人口	1,078人

6月市人口の動き
出生69人　死亡34人
結婚94組　離婚 5組

市の面積
67.29平方キロメートル

十万人の衛生施設
八月から試運転
し尿処理場

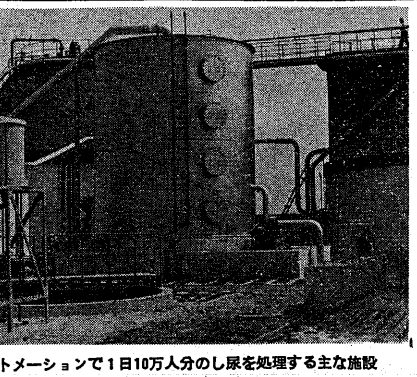
オートメーションで1日10万人分のし尿を処理する主な施設

宇治市ほか四町（久世郡城陽町、同久御山町、綴喜郡宇治田原町、同八幡町）し尿処理組合は、昭和三十七年度から八幡町沢に建設していた尿処理場がおおむね完成したので、去七月十一日事務局を同処理場に移転するとともに七月三日、各種の装置を初公開しました。

処理場は、宇治川と木津川とさまれた両川の合流点附近の約四千八百平方㍍の敷地にあり、場内には投入室、第一消化そう、第二消化そう、稀釈調整そう（水でうすめる所）、脱水機、酸化そう、脱硫そう、ガスタンク、散布う床（浄化装置）、沈でんそう、塩素滅菌室、オゾン発生室などを完備している。

これらの施設は、全部すぐれた技術をとり入れた最新式のものばかり。大型バキュームカーが一度に四台もん投入室は、出入口をエアーカーテンでさえぎり〝におい〟がが外へもれるのを防ぐ、し尿の投入と同時にオゾンを使って〝におい〟を消す、事のホースの先は自動的に水で洗う、絶め紙は全部二㍍ほどの大きさにくだいてとかす、とけない汚泥は圧縮して水をぬき、乾燥して肥料にするなど、嫌われる〝におい〟を完全にシャットアウトしている。処理能力は、一日百㌔（十万人分）で投入されたし尿は約二十日間で宇治川よりきれいな水になる。この水は宇治川へ放流する。

同処理場は、八月十一日から九月間試験運転を行ない、正式に開業する運びとなる。また九月中に芝や樹を植えて公園化する予定。

この処理場の建設費は、総額一億四千百万円で、うち国庫補助金三千二百七十六万円が確定している。

谷山林道 年内に開通
最終工事に着手

道なき山もブルドーザーでぐんぐんひらく谷山林道

宇治市が昭和三十六年度から四年がかりで開設してきた谷山林道は、いよいよ年内に完成し、開通する運びとなった。

この林道は、市の山間部設山から西笠取へ通ずる幅員三㍍、総延長五・二六六キロの道路で、すでに昭和三十六年度には八百万円で一・四キロ、三十七年度には八百万円で一・二三キロ、三十八年度には二千万円で一・六四キロを完成、今年度は残りの最終区間一・二六キロを約一千万円で開設する。去七月二十日入札を終わり同月末から着工した。

工事は山の中腹を削り、谷あいの約三百㍍にコンクリート壁をつくり、二カ所に鉄筋橋と十三カ所に排水施設を設け、一万二百十立方米の切土をする。

笠取地区は市の山間部にあるへき地で、自動車で市の中心部へ出るには大津市から京都市を経由する四十五キロ、または大津市から綴喜郡宇治田原町をう回する三十五キロの道を走らなければならず、これまで地元民や市関係者には大きな不便があった。

この谷山林道が完成すると、笠取から宇治まで同林道、炭山林道を経て約十一キロの道のりが自動車で突っ走れることになり、距離も三分の一から四分の一に縮まるわけで、行政上の連絡、文化、衛生面の改善、産業開発の役割など果たすことになる。

新委員に三十名
社会教育スポーツの相談相手

教育委員会は、四月一日附で、つぎの方がたをそれぞれ社会教育委員、体育指導委員に委嘱しました。

社会教育委員は、社会教育なスポーツ行事に求めに応じて指導助言にあたっていただくことです。また体育指導委員は、スポーツ振興のための施設環境の整備や組織の育成を図ったり、市民の行ぜひご連絡とお手伝いや指導を受けて下さい。

社会教育委員に関する諮問に応えたり、これが任務となっています。地域やグループで体育行事をする場合は、産研究を行なったり、社会教育振興のための重要なことをしま

社会教育委員
井上永吉、岡田小夜子、岡田安信、岡見信、奥村謙三、上林捷太郎、北岡光信、佐原時雄、田島のぶ、寺田捷治郎、藤井治、船川政一、松岡真太郎、鈴木徹一、吉岡繁夫

体育指導委員
伊井勲、井上勝雄、猪居保、岩口求、奥村謙三、岸本伊一郎、角田博一、田中清、野口茂、広瀬治二、福山勝、藤井一彦、山田忠、山脇二郎、脇本泰男

新潟市長から感謝の手紙

関係諸団体ならびに各位に対し、三千五万市民一同ただただ感謝感激しております。

しかしながら、その後の調査の進展により、被災の全ぼうが浮きぼりにされるにつれ、これからの復興再建が実に至難されたしだいであります。

有の地震のため、ながいあいだ粒々辛苦して築き上げた本市の平和な営みは根底から破壊されさらにその直後、石油の大火災と津波の追い撃ちに遭い、文字通り本市は驚天動地の攻め苦と火攻め水攻めの惨状に見舞われました。

加うるに水道、電気、ガスなどの停止のため、市民ことごとく想像に絶する困難に直面したのでありますが、災害発生の実情を速刻全国に周知された各報道機関の敏速な活躍と相まって、隣接市町村をはじめ全国各地から時を移さずしのべられた暖いまごころのこもった物心両面にわたる救援を得て、悲しみの底に打ちひしがれた本市も新しい復興への意欲をふるい起こされました。

大な被害をうけております。

ついては、このさい全市民一丸となって七転び八起きの不屈の信念をもって復興にとりくむはもちろん、先に適用いただきました激甚災害法に上積みした政府と当局の財政的支援を要請し、もって一刻も早く平和な本来の姿に本市を再建したい存念であります。

いちいち参上拝謁の上お礼申し上べきはずのところですが目下のどころ寸暇なき実情でありますので、とりあえず書中に衷心より深く感謝申し上げるしだいであります。

昭和三十九年七月二十二日
新潟市長　渡辺浩太郎

新潟などへ百万円

市民から市へ寄託された新潟地震被災者への義援金は、七月十日締切日で百万三百十四円になりました。

市は七月二日新潟県へ八十万円、山形県へ十万円、秋田県へ二万円を、七月十五日に新潟県へ残金八万三百十四円をそれぞれ送りました。また衣料品、日用品など義援品は、六月二十三日、同三十日に十一こん包（二十～四十キロ入り）ずつ、七月十六日に三こん包（二十キロ入り）をいずれも新潟県へ発送しました。

心をこめて義援品をよせられた市民のみなさんへ新潟市長からお礼状がまりましたので、ご披露いたします。

河や水路はきれいに
＝公共物はみんなで守ろう＝

◎：河川、水路、道路のみぞなどに投げこまれた土砂や汚物、水が流れていない水路に捨てられた箱やふとんの綿、ビールびんなど。これらがつもりつもって、道路下の管渠や下流の水路を閉ぢてしまう。後で容易なことでは排除ができず、集中豪雨でもようものなら、たちまち流水が氾らんして水害をひきおこすことになります。また水路やみぞに日常掃き捨てるものまで放りこむのは、環境衛生上からもよくありません。

◎：よいよ台風シーズンに入りますが、災害防止は小さな日常の注意も大いに必要です。河や水路やみぞには絶対に物を捨てないよう、また家の修理などで壁土や砂をみぞや道路の上にいつまでも放置しないようにして下さい。

道路はひろく

◎：道路はみんなのものです。人が通行し、車が走る、それだけ公共の役目を果たしています。それが、部私有地化されたり、不正使用されると、いろいろ問題がおこります。市内でも隙別路を道路上へ突き出している店が多く、公徳心がうすいようです。これでは通行者に迷惑がかかり、着情が出るのも当然のことです。既成市街地の道路の拡張は容易なことでなく、とくに最近は自動車の交通量が多く、道路交通上の危険は増しています。この際わが家の状態を調べて、道路上のものは撤去するなど、道路上を広く使えるようにご協力下さい。

◎：家を新築する際は、とくにみんなで監視し、未然に道路の不正使用を防ぎましょう。

最近二年間に、道路敷地に建築された家を道路法違反で撤去処分（取壊し、切取りなど）した実例が四件もあり、このため相当の思わざる出費を重ねた方があります。古い家でも交通に支障のあるものや、道路敗良工事等の都合で窮んでいますが、反対にいろいろご協力願っている地区、道路、河川など公共施設の愛護に積極的に努力を続けておられる地区もあって、心強いことです。今後とも一層のご協力をお願いしたく思います。

こんなことがもとの公害

境界を侵すな

◎：最近市内の田や畑が盛んに埋立てされているが、田や畑の間にあって境界となっているあぜ道や水路（みぞ）、はては車が通ずる広い道路や川までが、この埋立工事によって、つぶされたり、せまくなったり、下流へ水が流れなくなったり、上流では水が溢れるなど、いろいろ公害がおきています。これはすべて埋立てされる田や畑の元の所有者が、自分の判断や現況だけで道路や水路の境界を定めないで虎賀したことに起因しています。

◎：田や畑の間にある道路や水路の現況は、永い間に利用の少ないものほどすたれられ、京都地方法務局伏見出張所（登記所）の公図や市の公図に記入されている姿とくらべると幅など変わっていたり、甚だしい場合は公図にあってもいまの現地に道路や水路のないものもあるといった有様です。

◎：したがって、田畑を売買したり、埋立工事をしたり、田畑の上に建築工事をする場合は、事前に必ず図面を添附して正式に文書で境界確定（明示）手続きをして下さい。この申請により管理官が現地に立会の上抗打ちをしてはじめて境界が決定します。くわしくは市土木課指導管理係へお尋ねください。

市民ソフトボール大会

十月十八日、二十五日に市民ソフトボール大会を開催します。職場、町内会でチームを編成し多数参加して下さい。チームには必ず女子と三十五歳以上の男子をそれぞれ二名含めて下さい。

◇

近畿選抜軟式庭球大会

九月六日午前九時から、宇治市営テニスコートで、第十六回近畿選抜軟式庭球大会が行なわれます。市内はもちろん近畿各府県都市から優秀な選手が多数参加出場して覇（は）を競います。どうぞ、ふるってご参加下さい。

◇

川東公民館の使用は

八月から川東公民館の使用を希望される方は、同公民館長坂部卯平氏（電話二〇五七）の許可を受けて下さい。

◇

中央婦人学級

▽八月二十四日：家族の人間関係＝講師は京都大学教授藤松俊明氏▽九月三日：子どものしつけと家庭教育＝講師は前具竹学園長岡田憲三氏

いずれも午前十時から商工会議所で。

◇

□□□□□□□□ 社会教育だより

幼児教育講座
▽八月二十一日：幼児のしつけとその導き方▽八月二十八日幼児の能力（学力）の伸し方▽九月四日：幼児の性格の導き方

いずれも午後一時半から開公民館で。講師は元京都市教育研究所員野村政美先生。

◇

□□□□□□□□ 社会福祉だより

心配ごと相談所
社会を明るくする窓口〝心配ごと相談所〟は、毎週火・木曜日午後一時から午後四時まで、川東公民館で。

無料法律相談
心配ごと相談所に併設の〝無料法律相談〟は、京都弁護士会の弁護士の出張を待て、毎月第三木曜日午後一時から午後四時まで川東公民館で。

※いずれも無料で、秘密はまもられます。お気がるにご利用下さい。

□□□□□□□□ 会計課のおしらせ

公金取扱機関を追加
宇治市は六月二日三菱銀行本支店、第一銀行本支店、七月二十日宇治農業協同組合市の公金取扱金融機関に追加指定しました。

当市の市民税、固定資産税、その他の市税の使用料、手数料などの納付にご利用下さい。また これらの金融機関に預金口座のある方は、市の支払金をご希望で口座振替払いで受け取ることができますから、印かんを持参会計課へ申し込んで下さい。

◇

□□□□□□□□ ハカリの検査

取引や証明に使用されているハカリ（計量器）は、最寄りの検査場でもれなく、検査をうけて下さい。

▽九月二日午前九時半～午後三時、検査場＝宇治小学校、区域＝六地蔵、木幡、五ケ庄、東目川

▽九月三日午前九時半～午後三時、検査場＝宮道小学校区域＝宇治、白川、槇島、宮道志津川

▽九月四日午前九時半～午後三時、検査場＝具徳公会堂、区域＝広野町、大久保町、神明

▽九月五日午前九時半～同十一時半、検査場＝小倉小学校、区域＝小倉町、伊勢田町、開町、羽拍子町　（商工観光課）

□□□□□□□□ 保健所だより

母親学級
妊娠中の衛生、栄養、分娩（ぶんべん）、育児、受胎調節の知識を修得していただくため、保健所では助産婦会と共同で、毎月第四木曜日午後一時から午後四時まで、母親学級を開いています。妊婦や婦人のみなさんは、ぜひご利用下さい。

宇治川で防災訓練
機動力総動員して

風水害シーズンをひかえ、宇治、醍、水上にわたる立体的訓練となった。

第一日は、開局したばかりの市西地区補給処、淀川木津川水害予防組合と共催、七月三日、四日の両日、総合防災訓練を実施した。これには京都府災害対策本部、日本赤十字社京都府支部、宇治市槇島婦人会、城嶋、久御山、八幡各町の災害対策本部なども参加し、自衛隊は軽飛行機一、ヘリコプター一、舟艇三をくり出すなど、空想の下に訓練を開始、現地に出動した水防団員が土俵積み、竹流し、ムシロ張り工法など、自衛隊員がくい打ち土俵積み、土俵羽口カナ止め工法など行なって、つぎつぎ堤防を補強した。

また参加した自衛隊の軽飛行機は宇治川中州に救援物資を投下、舟艇は孤立を想定した対岸の仮想避難民十二人、仮想溺水者一人の救出にあたり、堤防上に仮設した日赤府支部の救護所は運ばれた負傷者を手当するとともに、重傷者を応急手当した後自衛隊のヘリコプターで槇島小学校から関西地区補給処へ輸送した。さらに保健所はろ過機を使って給水作業を行ない、市衛生班はタンクローで仮想浸水地区の消毒作業など行なった。

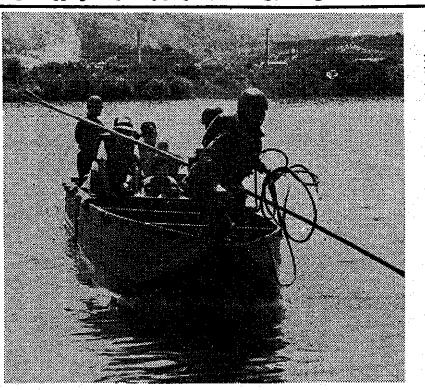

写真（上）は避難民を救出する自衛隊の舟艇（京都新聞社提供）、（下）は水防団員の土俵積み

社会直言

▼東京三鷹の野球兄弟の殺人事件は、大学教授の父と女検事の母という理想的な家庭だけに、センセーションを巻き起すのも無理がない。どうやら夫婦共稼ぎが一因をなしているときくと全く他人ごとして済まされない。

▼工場進出でこのところ宇治市内某校の六年生では、共稼ぎ家庭が九割を上廻っているときく。共稼ぎをしなければ食えない家庭なら仕方ないが、できれば母親は家庭にあって、子供の面倒を見ることが望ましい。「主婦よ、家庭に帰れ」。この頃との声が高まってきた理由がよく解る。

▼新しい住宅に移るなり浸水に見舞われ、市役所に陳情団が殺到、中には市役所に水を流したようにいう人さえある。家を貸したり借りたりする場合は、ガス、水道、交通の便を考えるが、排水設備、風水害、地すべり等のことを先ず調査すべきことをお忘れなく。

▼寒暖計がうなぎ上りに上昇する今日この頃、水場は何処とも大賑。レジャーを水に親しむのはよいが、水難予防に万全を期して欲しい。それと共にストリップ一歩手前のような女性の水着も一考を望みたい。

▼原水爆？この言葉をきいただけでソッとする。被爆後の惨胆たる光景を目撃している筆者は、特にその感が強い。せめてこれが禁止大会は、国籍、政党イデオロギーを超越して、一つにまとまったものであって欲しい。平和を唱える三つなしは三つの団体が対立しているようでは、どこに真の平和があるといいたい。

（いまにし生）

愛の募金

▽七月中に当協議会へ寄せられた寄附金は、つぎのとおり。

▽七月七日　匿名K氏から二百円、匿名K氏から二百円（いずれも宇治警察署経由）

▽七月八日　「愛のともしび」から百円（朝日新聞宇治通信局経由）

▽七月九日　市内五ケ庄字東六二浜崎ごうさんから五百円（宇治警察署経由）

▽七月十一日　「九州男児」から二百円（宇治警察署経由）

▽七月十七日　Y・Mさんから百円（洛南タイムス社経由）

▽七月二十二日　「愛の千羽鶴」から百円、「しらゆり」から三百円、一高校生から百円（いずれも宇治警察署経由）

▽七月二十三日　「平和の鳩」から百円（三千五百円、宇治警察署経由）

▽七月二十五日　「カーネーション」から百円、宇治モータース従業員佐竹圭一さんから七名から千円（いずれも洛南タイムス社経由）

これらの寄附金は、市内の恵まれない人びとの福祉資金として役立たせていただきます。どうもありがとうございました。

（宇治市社会福祉協議会）

選挙人資格調査
九月十五日現在で

宇治市選挙管理委員会は、きたる九月十五日現在、宇治市に三カ月以上住んでいる方で、昭和十九年十二月三十一日以前に生まれた人を調査して、新しく基本選挙人名簿を作ります。

このため九月一日から調査員がみなさんの家庭を訪問して調査を行ないますが、みなさんが選挙において投票できるかできないかがきまる大切な調査ですから、つぎのことに十分ご注意の上、名簿もれのないよう調査に協力下さい。

① この選挙人名簿に登録される資格のある人は、ことしの六月十五日以前から引続き宇治市に住んでいる昭和十九年十二月三十一日以前に生まれた人です。

② 六月十五日までに宇治市に住んでいた人が、九月十五日までに市内間で移動したときも、選挙人名簿に登録される資格があります。

③ この選挙人名簿には、住民登録、戸籍、食糧配給などの届けをしてあっても、自動的に登録されませんから注意して下さい。

④ この選挙人名簿には、現在使用している名簿にのっている人たちについて新たに調査してのせることになりますので、従来名簿にのっていたからということで、自動的に登録されませんから注意して下さい。

⑤ 調査員がまいりましたら、満二十歳以上の者の氏名、生年月日、宇治市に住むようになった年月日、本籍地などを正確に記入するか、申し述べて下さい。

⑥ また同居者や下宿者があれば必ず調査員にそのことを申して下さい。

◇

この基本選挙人名簿は、昭和三十九年十二月三十日から昭和四十年十二月十九日まで一年間に行なわれる選挙に使います。

（宇治市選挙管理委員会）

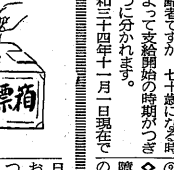

巨椋池土地改良区総代選挙
八月二十五日に

巨椋池土地改良区総代選挙の期日及び投票時間ならびに選挙区において選挙すべき総代の定数は、つぎのとおり。

(1) 選挙の期日
昭和三十九年八月二十五日

(2) 投票の時間
午前九時から午後三時まで

(3) 選挙すべき総代の定数
宇治市槇島町区域＝十五人、宇治市旧小倉村、旧宇治町区域＝十七人、京都市伏見区向島区域＝十五人、久御山町旧佐山村区域＝十六人、久御山町旧御牧村区域＝十八人

（宇治市選挙管理委員会）

7月の交通事故
（宇治警察署管内は累計）

発生件数　63件（480）
うち死者　1人（11）
負傷者　40人（256）

（宇治警察署調べ）

国民年金のお話

前回は拠出制とよばれる保険料を納める「国民年金」制度についてお話しましたが、今回は無拠出とよんでいる保険料のいらない国民年金制度「福祉年金」についてあらましを説明しましょう。

福祉年金とは

国民年金制度が発足したのは、昭和三十六年四月一日。当時すでに高齢（満七十歳以上）であった年金の障害福祉年金③母子福祉年金④母子福祉年金で、受給資格は生活に大きな負担をかかえ、その上保険料という荷物を背負ってはとうてい支給されるべきものでは到底他の被保険者といっしょにスタートすることはできないのです。

これらの人については保険料をとらずに年金を支給し、生活の一助に役立たせようとするのが「福祉年金」というものです。

福祉年金の種類

福祉年金の種類は、①老齢福祉年金②障害福祉年金③母子福祉年金④母子福祉年金で、受給資格はつぎのとおりです。

①老齢福祉年金
◇年金がもらえる人…七十歳以上の老齢者ですが、七十歳になる時期によって支給開始の時期がつぎの三つに分かれます。
(1) 昭和三十四年十一月一日現在で七十歳になっている人（明治二十二年十一月一日以前に生まれた人）については昭和三十四年十一月一日に始まる。
(2) 昭和三十四年十一月二日以後に七十歳になる人については、七十歳になったとき。ただし、昭和三十六年四月一日現在で五十歳以上の人に限られています。
◇年金額：年一万二千六百円

②障害福祉年金
◇年金がもらえる人…重度の身体障害（法別表に掲定される一級の障害があること）、例えば眼が全く見えない、耳が全く聴こえない人（明治二十二年十一月一日以前に生まれた人）については昭和三十四年十一月一日に始まるけれど一人で日常生活をすることができない人です。また結核とか精神障害のように内科的な病気により身体に著しい障害があるものも含まれることになりました。
◇年金額：年一万一千六百円

③母子福祉年金
◇年金がもらえる人…この年金は（強制加入者、任意加入者ともの）の被保険者となるからです。
◇年金額：年一万三千二百円

④障害福祉年金
◇年金がもらえる人…重度の身体障害者（法別表に掲定される一級の障害があること）、例えば眼が全く見えない、耳が全く聴こえないとか、両手の全部の指がない人のように、だれかの世話にならなければ一人で日常生活をすることができない人です。また結核とか精神障害のように内科的な病気により身体に著しい障害があるものも含まれることになりました。
◇年金額：年一万一千六百円

③母子福祉年金
◇年金がもらえる人…この年金は夫と死別して中学校卒業前の子供を養育している妻に支給されます。ここにいう妻とは、夫との婚姻届をしていなくても事実上の夫婦関係いわゆる内縁関係にあった妻であってもよいのです。また子供については、妻の実子だけでなく、養子縁組をしている子供、死亡した夫の先妻の子、死亡した夫の連れ子も含まれます。そして母と子がともに夫の生存中に夫の収入によって生活をしていたということでなければなりません。
◇年金額…年一万五千六百円で、子供が二人以上ある場合は、二人目から一人につき年四千八百円が加算されます。

④準母子福祉年金
◇年金がもらえる人…この年金は、両親と死別した中学校卒業前の孫（祖父と死別し、両親と死別した子供たちのうち中学校卒業前の弟妹を養育している祖母（祖父と死別し、両親と死別した子供たちのうち中学校卒業前の弟妹を養育している独身の姉などに支給されます。
◇年金額：年一万五千六百円で、孫または弟妹が二人以上ある場合は二人目から一人につき年四千八百円が加算されます。

◇

以上が福祉年金のあらましですが、いずれも年金をもらっている人が死んだり、外国に帰化したりした場合はもちろん、身体障害者の廃疾の程度が軽くなったり、母子家庭や漁母子家庭の子供たちが全部中学校を卒業した場合は、年金が支給されなくなります。このほか支給関係は内容がなかなか複雑ですから、「不審の点は市役所保険年金課国民年金係へお問い合わせ下さい。

◇

法別表一級の障害とは

障害の程度一級とは、まだつぎのようなもので、医師が判定します。(1)両眼の視力が〇・〇四以下のもの。(2)両耳の損失が九〇デシベル以上のもの。(3)両腕または両脚の機能を失ったもの。(4)両手の指が全部ないもの。(5)両脚の関節以上がないもの。(6)立ちあることができないもの。(7)結核性疾患や精神障害（精神分裂症、中毒精神病をうつ症などで、精神病質精神経症や精神薄弱は除く）などによる身体に著しい障害があるもの。

福祉年金受給権
10月末で時効に

昭和三十九年十月三十一日までに印かん持参、戸籍抄本、住民票謄本各一通を添えて、市役所保険年金課へ請求の手続きをして下さい。

ただし、支給については、所得調査などを審査を経て京都府知事が認定します。

福祉年金は、資格のできた日から五年をすぎると、時効によって過去五年間の受給権がなくなります。

したがって、福祉年金の支給が始まった昭和三十四年十一月一日に、七十歳以上であった人（明治二十二年十一月一日以前に生まれた人）、重度の身体障害者、母子家庭の人で、当然年金をつぐる権利のある方は手続きしないと

市民から絵の寄贈

○…去る六月一日、市教育委員会へ市内宇治妙楽、望主幸一郎さん（32）＝会社員＝からタテ・四〇センチ巾もある大きな日本画が贈られた。

○…この絵は、贈り主の望主さんが故人の福寺青堂前師にあこがれ、今春の青龍展に出品、入選した傑作。

○…市教育委員会は、望主さんの好意にしたがい本年宇治商工会議所南側に建築が予定される市民センターに飾ることにしている。写真は寄贈された絵

住民登録9月15に実態調査

＊ あなたの登録はできていますか
＊ 市内で転居しても変更届を
＊ 近く調査員がうかがいます。よろしくご協力をお願いします

―― 登録を暮らしに合わせよい市民 ――　（市民課）

今月の出張徴収は

＊ 8月28日　大久保公民館、且椋公会堂、伊勢田公民館、開公民館で
＊ 8月29日　木幡公民館、東宇治分室で
＊ 8月30日　川東公民館、宮東公民館で
＊ 時間は午前10時から午後4時まで

―― 納税にご利用下さい ――　（税務課）