（1）第3種郵便物認可毎月1回1日発行定価1部5円　宇治市政だより　昭和29年2月16日第3種郵便物認可　昭和39年5月1日発行　第152号

人間形成をめざして
きめ細かい指導を

学校教育指導の重点きまる

市教委は、四月六日、ことしの学校教育指導の重点をきめ、市立学校長に通達しました。その内容は、次のとおり。保護者がこの指導要綱を理解して、家庭にあって子供を導くことが大切なことではないでしょうか。

青少年の非行を防止

最近、青少年の非行が増加し社会問題となっているが、非行少年は十五歳が中心で、集団化し、粗暴化しているのが特徴である。宇治市においても、この傾向は昭和三十八年度宇治警察署調べでも明らかになっている。

非行を犯す少年は、勉強ができない子である。よく勉強できる子には少ない。非行を犯した子は、つぎのようにいっている。「ぼくは、学校でよい待遇をうけていない。」「ぼくは、学校で孤独だ。」と。子供たちをこんな気持ちにし、非行に追いこんでいる原因はどこにあるのか。

科学の進歩はめざましく空に人工衛星が飛ぶ。この世界の進運に遅れをとらないように勉強せよと社会は要求する。文部省は毎年学力調査を行なって、知的理解度をはかろうとする。高校進学の競争は十五歳の中学生にとって大きな負担である。おとなたちも、この競争に負けないように、どこの競争に加わる「しっかり学力をつけて、高校にはいってくれ。」という親の願いをかなえるために学校も夢中になる。国も地方も親も学校も、あげて高校にはいれる子をつくろうとやっ気になる。これでは、高校に進むことだけが、学校の子となってしまう。勉強できない子、高校に行かない子は、反省し、進学者だけの学校にならないよう、人間教育を進める立場の子たちは、社会に学校・親に先生に反抗して非行へと走る。

教育基本法第一条には、「教育は人格の完成をめざし……」とうたっている。高校に進学できる学力をつけることだけが、教育の本務でないことは明らかである。

学校は、もう一度、教育勅語を「一」指導をすることが大切である。

行事は少なく授業は多く

文部省は、小・中学校が「一年間に行なうべき授業時間数を定めて、表のとおりで、実情は、定められた時間がとれていないようである。これは、学校行事が多いことからである。これは、学校行事を必要な最少限にして、授業時間をきめられただけやることは極めて大切なことである。

また、教師が一時間の授業時間の指導をよく工夫して、どの子にもよくわかるように教える努力をすべきである。これは教師の本務である。

小学校		中学校	
学年	時間	学年	時間
一年	八一六	一年	一〇一五
二年	八七五	二年	一〇八五
三年	九四五	三年	一〇八五
六年	一〇八五		

道徳教育を充実

道徳の時間が生まれて日が浅く、この面の指導については、まだ問題が残っている。どんなことをどのように教えたらよいか。どう実行に導くか、研究と実践の積みあげを望まれる。

特別教育で自主性を

特別教育活動では、児童、生徒会や学級活動、クラブ活動がある。

宇治市の子供は、自主性が不足しているといわれる。つめこみ教育に馴らされて、せまい意味の学力をつけるのにキュウキュウとしているからだと思われる。進学競争のからみあいが見てとられる。特別教育活動は、自主性を養う場である。自主性は、人間の個性を振興して、自主的な人間育成をはかることは、一層努力すべき点である。

学校が教科学習のみでなく、人間教育の場としての立場を明らかにするためには、道徳や特別教育活動による教育をきうに重要視すること協力をお願いする次第である。

交通安全指導を

近時、交通がふくそう、危険は増大している。生命の安全、尊重は第一義すべきである。

昨年も、悲しい犠牲者を出している。学校は、単に交通安全の指導だけをすることでないが、特に交通安全については、繰り返し指導を加えることが必要である。

以上本年度小・中学校が指導上特に留意し、力を注いでほしいことを挙げたのであるが、宇治市民の方々の理解と協力を得なければ学校だけで効果を期待することは困難なことである。学校が持っている問題点に対して、ご理解いただき、ご協力をお願いする次第である。

便利な市民の手引
転入世帯に配る

市民サービスの一つとして、とのことで、茶の間の柱にでもかけておくに転入なども新しく宇治市の市民となった方におくる小冊子が市民の手引〃ができ上りました。

宇治市ではことしになってから一日平均八世帯が転入、どんどん人口がふくれています。この手引〃は、消防の二用途、小・中学校への就学は、幼稚園への入園は、保育所への入所は、選挙資金貸付は、市営結婚は、国民健康保険は、国民年金は、予防接種は、水道のご用は、ゴミ焼却は、し尿の汲み取りは、相談ごとは、市税のことは市政のおしらせは、自治会の結成と加入は、などで、市・府関係機関のところと電話番号、電話早見欄、メモがついています。

市は、今後市民課窓口で転入の新しい住民団地居住者に配布する予定です。

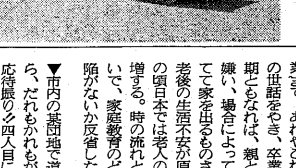

新鋭車でPR強化

市は去る四月、広報宣伝車一台を購入、企画広報課に配置した。

この新車は六四年式ライトバンで、緑色と黄緑色のツートンカラー上部に、十五ワットのスピーカ四つを取りつけ、前後左右に放送できる。また前後だけあるいは左右だけに放送も可能で、その操作も運転席から自在。このほか、非常用電源として交流ボルトの電源を持ち、また近く超短波無線電話装置を取りつける予定で、普通宣伝はかりでなく、非常な事態にも広範な威力を発揮することができる。

福祉年金受給者へ
六月中に所得の届を

保険年金課は、六月一日から「い。福祉年金所得状況届」の受付をはじめます。

「福祉年金所得状況届」は、福祉年金をうけている本人、その配偶者及び扶養義務者の前年の収入を届けていただくもので、この届によって、ことしの九月以降にうけられる年金額がきまります。

この届をしなかったり、偽ったりしますと、九月以降の年金がもらえなくなりますから注意下さい。

なお、昨年、所得が多いなどの理由で福祉年金をうけることができなかった方も、念のための届をして下さい。用紙は保険年金課に備えつけています。

（企画広報課）

社教重宝

▼わが子の大学受験に付添う親が相当ある。合格発表も親子同伴〃。親も親だが子供も子供だ。小学校から中学校の試験も一人で行った頃のわれわれは、おかしくてならない。子供に対するサービスもよいが、この頃それが過剰になって、自主独立性のない、いずれも年後一時三十分から、寝屋川稚園で。講師は京都市人事委員会職員の生先生。

▼五月十五日‖子供の見方と扱い方　▼五月二十二日‖よい性格のつくり方と子供の伸し方　▼五月二十九日‖主なまめ方叱り方　▼六月三日‖親のありかた、家庭のあり方

▼とうしと生れてから大学卒業まで、あれやこれや子供の世話をやき、卒業して結婚期ともなれば、親との同居を嫌い、場合によっては親をすてて家を出るのさえある。老後の生活に安心の原因で、この頃日本でも核家族の自殺が激増する。時の流れと片づけないで、家庭教育のどこかに欠陥がないか反省したい。

▼市内の某団地で道をきいたら、だれもかれもが無愛想な応待振りク四人目に親切な人に出合ってやっと解った。いくら知らぬ他人でも、もう少しの親切さと、人間的な暖味があって欲しい。

▼相手の顔を見ると「面を切った」と、いさかいが起る。足でも踏んで謝りようが悪いと、大へんなことになりかねない。これも人間を大切にしない結果である。「人間疎外」浅ましい現代社会を嘆く。

▼花いっしが散り果てて、森羅万象緑一色ク「目に青葉、山ほととぎす、初がつを」。昔ほどに季節感の起らぬこの頃ながら、すがすがしさが溢れる。麥会、ゴルフ、マージャン、パチンコに享主ばかりするみのハイキングに、一日を費してはどうか。それが家族和合、こよなき子供の健全育成の策となろう。

いまにし生

□□□□□□社会教育だより

幼児教育講座

昨年に引きつづき幼児教育講座を開設します。ふるってご参加下さい。

▽五月十五日‖子供の見方と扱い方　▽五月二十二日‖よい性格のつくり方と子供の伸し方　▽五月二十九日‖主なまめ方叱り方　▽六月三日‖親のありかた、家庭のあり方

いずれも午後一時三十分から、寝屋川稚園で。講師は京都市人事委員会職員の生先生。

□□□□□□市地図を発売

宇治市の開発公社が宇治市の地図を発売します。希望者は、宇治市役所内開発公社事務局にお求め下さい。

▽宇治市全図（一万分の一）都市計画路線、宅地造成規模区域、国定公園地域、砂防指定地域、風致地域、保安林地域が一目でわかる八色刷り、一枚三百円

▽宇治市地区別図（三千分の一）宇治、東宇治、槇島、大久保各地区の部分図で、一枚百十円

□□□□□□今月の出張徴収

▽二十八日‖大久保公民館、旦椋公会堂、伊勢田公民館、開公民館

▽二十九日‖木幡公民館、東宇治分室

▽三十日‖川東公民館、宮東公民館

時間はいずれも午前十時から午後四時まで、市税、国民健保険税など納税にご利用下さい。

□□□□□□心配ごと相談所

社会を明るくする窓口「心配ごと相談所」は、毎週火・木曜日午後一時から四時まで川東公民館で開いています。また五月以降毎月第二水曜日には、午前十時から午後四時まで川東公民館で京都家庭裁判所主催の「家庭問題相談室」が開かれます。いずれも無料、秘密はまもられます。お気がるにご利用下さい。

宇治市政だより
発行所　宇治市役所
京都府宇治市宇治琵琶33番地
印刷所　KK新進堂

市の住民登録人口
（39年3月31日現在）

世帯数	14,988世帯
人口	59,357人
男	31,112人
女	28,245人
外国人登録人口	1,060人

3月市人口の動き
出生74人　死亡41人
結婚99組　離婚5組

4月の交通事故
（宇治警察署管内　カッコ内は累計）

発生件数	83件（292）
うち死者	2人（8）
負傷者	41人（144）

（宇治警察署調べ）

①宇治橋若森線の舗装

市内中心部のバイパス都市計画道路宇治橋若森線は、国鉄宇治駅前まで後一歩と近づいているが、このほど起点の宇治橋西詰から西へ二百三十七mの間の舗装を完成した。幅員十八mの道路は、交通動脈によぶにふさわしい姿だ。

②仁良川を都市下水路に

木幡地区丘陵地帯は、いまも住宅開発がはげしい。この山手一帯の排水は莵ノ川、仁良川に集中するが、莵ノ川はすでに改修ずみで現在仁良川を都市下水排水路事業として改修をすすめている。川とよぶには気がひけそうなこの仁良川が、排水路に生まれかわるのも近い。

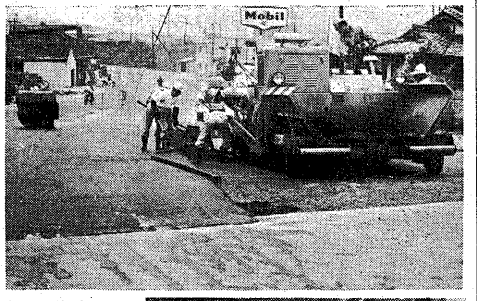

③白川道も舗装完成

白川へ通ずる唯一の白川道は、さな粒と砂屑にも積み重ね乳剤でかための舗装であるが、見ちがえ道、雨がやめばどろんこ道になるほどよい道路にかわり、市民のながい間市民の足をなやませていたが、このほど失業対策事業で舗装をした。砂石の大きな粒から小上から①、②、③の順〕

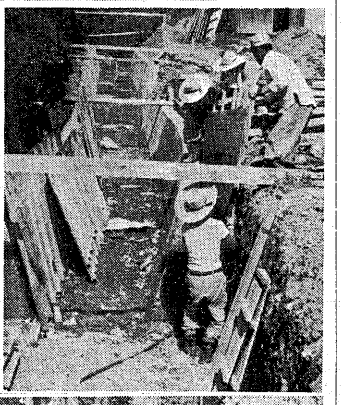

多い〝道路とゴミ〟の問題

―市長への手紙―　建設的な意見も目立つ

「市長に手紙を出す旬間」に寄せられた投書は、四月号に回答をつけて掲載の予定でありましたが、いろいろの事情でおくれました。投書のうちには、市がすでに実際に処理したものもあります。紙面の都合で全部のせることができませんが、中間発表をごらん下さい。

去る一月二七日から二月五日まで実施した「市長に手紙を出す旬間」に市民から寄せられた投書は二十一通。

この投書のうちわけは、道路の問題、ゴミ処理の問題がそれぞれ五件、都市建設関係と、農地、農業関係がそれぞれ一件、教育問題、野つぼのふたを義務づけよなど十件となっている。また投書者のうちわけは、個人が二十通、団体一通、個人のものは男性が十八通、女性が二通で、前回（昭和三十七年十二月十八日～二十七日）の十一通、前々回（昭和三十六年十二月九日～二十八日）の十通とくらべ倍となり、内容も建設的意見が多いのが目立っている。

投書のあらましと回答は、次のとおり（到着順）。

通勤道の付替を

水谷香男（志津川）

志津川の通勤、通学者や買物や病院通いをしている者は、いままで宇治田原バス大ケ瀬吊橋で乗降しておりましたが、田原道のつけかえで新道の踏切り前まで願い坂道を昇り降りしなくてはならないので困っています。この坂道を昇降しやすいようにして下さい。

回答　地形は急な断崖（がい）で岩盤が露出しており、付替工事は容易なことではありませんが、十分調査し、地元の方と協議して考慮したいと思います。

農地転用は厳しく

高志普順（木幡西中）

①三、四年前から小生耕作水田附近の水田が盛んに転用、盛土されていますが、土止め工事が不完全なため、土砂が崩壊して用水路をふさぎ、あるいは隣接水田に流入して残存水田の耕作に多大の迷惑を及ぼしています。今後も農地の宅地化は著しくなることと存じますが、残存農地の迷惑にならぬよう正しめ工事などにもっと厳重な条件をつけて下さい。用水路の横様替えについても、細心の注意を払わむむるよう指導願いたい。②市有共同墓地の管理は、関係寺院が市の委託をうけて行なっていますが、最近の人件費の騰貴により清掃費がかさみ相当困難を感じます。市において清掃していただけませんか。

回答　①農地の転用、宅地化が残存農地に被害を与えている問題が多く、宇治市農業委員会では昨年十一月十四日の会議において、今後転用申請のあった農地については、地元農業委員が実状を調査し、周囲に被害の及ばないことなどを確認した後、その確認書をつけて申請書を提出せしめるようにすることを申しあわせました。②有縁の墓地については、墓地の使用者が消滅するのが当然のことで、市が墓地を貸す場合には必ずそのことを話して指導しています。あなたが管理されている墓地の使用者には、あなたから適宜に指導していただきたいと思います。

亜流の都市化を排す

守屋　茂（木幡御蔵山62・同朋大学教授）

①宇治市だけいったのでは、他地方の人はあまりよく知りませんが早く京都市と対等合併されるよう（ご研究下さい。②宇治川の風光と附近の史蹟を保存するため、近代化についても亜流の都市化にならないようにして下さい。

回答　①現在の段階では京都市との合併は考えていません。大宇治市として発展するよう努力いたします。②自然美や史蹟はもちろん保存されなければなりませんが、天ケ瀬ダムの完成とあいまって、宇治の特色を活かした近代的な観光施策を打ち出していきたいと考えています。

ゴミ処理に困る

小川正道（槇島町南落合）

最近この地に居住することになりましたが、ゴミの処理に困っています。ここは通称〝槇島団地〟といわれ、将来千軒ほど建築されるそうですが、現在は五十軒ほど入居しています。ゴミその他衛生関係について、よろしくお願いします。

回答　住宅戸数の如何を問わず特別清掃地域に指定されており、市の責任においてゴミの収集処理をすることになっています。貴地区は指定地域内にありすでにゴミ収集車を運行していますが、新住宅地で道路が軟弱なため奥まで入ることができません。したがって当分の間、収集車が入るところまで各戸でゴミ箱を出していただくようお願いします。なお、新聞のゴミ集め欄には〝落合団地〟名で発表しています。

農業コンサルタントをつくれ

神田備三（東笠取中島農業）

農業の労力不足は深刻で、農業の機械化や省力栽培がさけばれ、そのため各地で農業コンサルタントが発足したり、新設されようとしています。谷山林道の開通も近く笠取における農業経営の打開策として、①茅活に農業コンサルタントの新設②茶用団園の中央に機道の新設、二件について考案をお願いします。

回答　①の農業技術者ならびに府の農業改良普及員をして再三笠取の開発計画の説談会を開催し、今後も続けていきますが、市としても笠取の土地条件に適した高級茶を奨励するための計画を進めています。②機道の施設はもっともなことで、農産物の生産を増強させるため、貴地区についても充分調査し逐次進めていきたいと考えています。

広報車は細かく廻れ

一主婦（大久保町南城園荘内）

いつも広報車でいろいろなお知らせがありますが、車が旧街道を通るせいか、広報の内容が聞きとれません。選挙のときは狭い路地裏まで来てくれますが、広報車もぜひ来て下さい。

回答　住宅地の増加と共に細かい路地の広報車の必要を痛感しています。今後は広報車の増車を考えたいと思います。

減ったゴミの回収

大久保町井尻住民一同

最近ゴミの回収、回数がめっきり減り、私達附近の住民はゴミの処理に困っています。

回答　ご迷惑をおかけしております。これは景作業員の病欠（長期）などで計画収集が乱れたためで、市としては公共職業安定所など関係方面に依頼、作業員の補充に緊急の努力をしていますが、いましばらくご辛棒をお願いします。

燃えないゴミは

大平一平（木幡赤塚・63・無職）

煤炭の灰を袋に入れて出しておきましたが、持って帰ってくれません。何とかなりませんか。また近くの茶畑にすてあるのを見ましたが困ったものです。

回答　ご迷惑をおかけしておりまして申しわけありません。煤炭灰や、びん、かん類は燃えないゴミについては、従来は月に一回特別収集をしてきましたが、これからは最少限月一回確実に収集します。またゴミ類の不法投棄については、市としても十分指導したいと思いますが、市民各位の自覚と協力をお願いします。

環境衛生に力を入れよ

下司伊太郎（木幡山手町）

観光都市、衛生都市と宣伝しても、宇治橋通りの自抜通りに糞便所が一カ所もなく、駅の便所を利用するようでは住みよい宇治とは申されません。ことしはオリンピックが東京で開かれます。京都、宇治へも相当数の外人観光客がくるものと思われますので、環境衛生に努力を注いで下さい。

回答　公衆便所設置については用地などの問題でなかなか実現することはできませんが、三十九年度においては環境衛生に努力いたします。

野つぼのふたを義務づけよ

西津一雄（神明宮北・30・会社員）

野つぼによる子供の死亡事故が多く、世間を悲しませています。宇治にもまだのこっていない野つぼがたくさんあり、私の住んでいる道路わきにも数個あって通るたびに嫌な思いをしています。悲しい事故が起る前に、ふたをすることを義務づけるなど何らかの対策を施して下さい。

回答　農家の自主性にまつことが大きいわけですが、市としては農業関係者のあらゆる会合において処置するよう警告しています。今回各農家には文書をもって野つぼにふたをするよう、不用の野つぼは埋めるなど、とくに子供に危険の及ばないよう処置されたい旨訴えました。

側溝の敷設を

井上清（宇治久振・31会社員）

川東、茶業会館北を東へ入る坂道の舗装と側溝の敷設工事を早急に実施して下さい。

回答　ご希望の箇所の状態はよく承知していますので、なるべく早く着手する方針です。

街灯がほしい

田井卯一郎（鬼道・町内会役員）

①関電排水路附近の電灯の不足②関電排水路横四カ所のランカンの修理③関電排水路沿い市道の舗装と拡張について、至急対策をお願いします。

回答　①街灯設置の要望はたくさんありますので、逐次実施する予定です。②この橋は関電の所有で市の橋でありませんが危険なので修理を要望しています。③昭和三十九年度に京阪三条停車場から御道まで舗装する予定です。御道から東は道路拡幅計画をたて用地の交渉中で拡幅工事完成後舗装する予定です。（土木課）

住みよい街づくりへ

宇治市環境衛生推進地区連合会　五千世帯が加入

〝宇治市環境衛生推進地区連合会〟の結成は、衛生思想を普及し、衛生活動をして環境のよい住みよい街をつくろうと市と地区住民が協力してつくったもの。昭和三十四年九月に発足、当時小倉、折坂、木幡、西目川の四地区千百十五世帯であったのが、いまでは二十六地区四千七百二十八世帯と大きくなった。（第一表参照）

汚名返上へ

宇治市は前赤痢、猩紅熱、ジフテリヤなど伝染病の発生率が高く、府下で多発都市とまでいわれた。とくに昭和三十四年に市内各所で赤痢が集団的に発生、京都府はこれらの地域を赤痢特別対策予防地区に指定した。地区では府市、住民の三者が協力して、はえや蚊の一せい駆除、住家内部や周囲の清掃をするなど対策に努力傾心した。その結果いままで考えてもいなかった蚊も、はえもいない快適な生活環境ができ、しかも赤痢など伝染病も駆逐することに成功した。

生いたち

ところが、〝赤痢特別対策予防地区〟の指定は一年きりのもの。放っておけば、またもとの状態に戻る。これではせっかくの努力も水のあわ。指定が解除されても、この環境衛生事業をすすめよう、そのためには薬剤費も個人で負担しようということで、これらの地区が提唱してできたのが〝宇治市環境衛生推進地区連合会〟のはじまり。

街ぐるみの活動

連合会は、「伝染病予防」、「一年連合会に事業推進費を支給して環境衛生害虫の駆除」など八種類をつづけている。昭和三十四年をピークに伝染病の発生が年々減少してきたのも連合会や地区の働きに負うところが大きい。（第二表参照）

進む環境衛生事業

市はいま、城陽、久御山、八幡宇治田原四町と手を組んで、八幡町〝幣社〟に屎尿処理場を建設中であったのを、〝宇治市環境衛生推進地区連合会〟ありのすさびの一つとして、この環境衛生事業をすすめよう、ねずみ衛生害虫の駆除」など八種類をつづけている。昭和三十四年をピークに伝染病の発生が年々減少してきたのも連合会や地区の働きに負うところが大きい。（第二表参照）

加入は

連合会では、未加入地域の積極的な加入を望んでいる。組織、役員、会費などは、次のとおり。

①加入できるのは、地域の単位自治会

②地域代表役員（評議員）は、男子二名、女子二名

③本部役員は、評議員のなかから選任一名、副会長四名、庶務二名、会計一名を選出する。

④会費は、加入自治会一世帯あたり年間二円、地域等割千円

⑤事務局は、宇治市役所厚生課

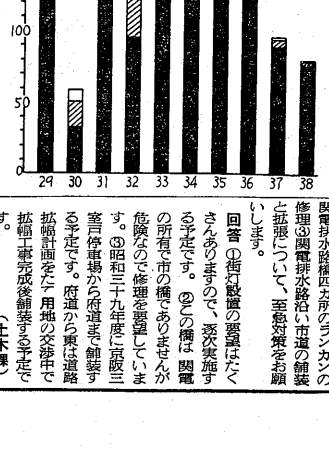

第1表　組織の推移

年度	加入地区	加入世帯数
34	4	1,015
35	6	1,465
36	10	2,695
37	38	2,695
38	10	4,075
39	26	4,728

日曜日、街の清掃に精出す人たち　木幡山手町で）

みなさんの戸籍相談

問い

私は従妹と結婚したいと思いますが、法律上許されるものでしょうか。

答え

民法上結婚が禁じられている近親の範囲は、次のとおりです。①血族（系血族）②血のつながりのない場合＝(1)養子縁組後も結婚できません。(2)配偶者の父母や連れ子と養親族の間の結婚（直系姻族）。(3)養子離縁した後でも結婚できません。

あなたの場合は、血のつながりはありますが、縦の関係ではなく、親等を計算しても四親等にのり、民法上の禁止範囲に含まれませんので、法律上結婚することができます。ただ遺伝などの関係で、近親結婚は生まれてくる子に悪い影響を与えるそうですから、一応医者の意見も聞きになって下さい。

切れないところもあったりして「理」に困っています。善処して下さい。

ご迷惑をおかけしておりますが、ご了承下さい。なお、お知らせもいぜい細かく廻りますから、ご了承下さい。