意欲的な37年市政の構想

減税，ニュータウン，水道など

昭和三十六年度は、災害に悩み、苦しい財政のピンチを克服しながらも、予定された事業を概ね達成して終幕を告げた明、議会もまた慎重な審議を進め、三月二十九日が、新庄市長は新年度予算案の提案にあたり、減税、庁舎建設、折居官山開発など施政の方針を説明した。施政演説を中心に、新年度の市政の内容をのぞいてみることにしよう。

宇治市は永年にわたり赤字に悩んできたが、三十五年度に初めて黒字決算を記録し、三十六年度には従来の消極政策を一転して積極政策に転換した。しかるに、昨年度は三回にわたる災害をこうむり、市の財政も再び赤字に逆転するのではないかと憂慮されたが、幸いに市民各位の絶大なご協力とご支援により、ただいまの情況では、最終決算をみなければ断定はできないと適確には申し上げられないが、ほぼ百万円の減税を断行するとともに、庁舎建設、上水道事業、文教施設など大事業の建設に積極的に取り組むことができたことは、まことに意義深いことと考える。

本年度はこれらの事情から、年来の公約であった市民税約三千三百万円の減税を実施してもなお三千一百二十五万円の増収が予想される。その主なものは市民税個人分では一千二百七十九万円の減収となるが、同法人税割において一千五百四十八万円の増収となつて一千五百四十八万円の増収となり、固定資産税一千八百六十三万円、たばこ消費税、電気ガス税など八百十五万円の増収となる。

市民税を大巾に軽減

減税を支えた自然増

ニュータウン建設予定地として脚光を浴びた折居官山

次に、歳出各款別の特色について説明申し上げたい。

議会費における行政調査費二千万円は、将来の宇治市の進むべき大方針を樹立しようとするものである。

市役所費においては、大宇治市のシンボル、庁舎の建設費に一億二百二十六万円を計上して、本年度にその大部分を建築する方針である。

これによりの三十七年度末には、鉄筋コンクリート造の地上三階、地下一階、延べ一千五百二十坪の新庁舎が、堂々とその雄姿を現す

新庁舎本年度に着工

建設費に一億二百万円

ものと確信している。

消防費では、消防団員の出場手当を百円に増額、団服百九十八着を新調して、多少なりとも団員諸君の労苦に報いたい。また、消防力の充実のため、消火栓二十三カ所を増設するとともに、防火水槽の新設、小型動力ポンプ二台の購入を予定している。

多彩な土木事業

総額一億一千万円を超す

土木関係事業費は、総額一億一千百九八万九千円で、前年度当初と比較して二千九百二万六千円の増加となる。

まず、道路費については、維持修繕に二百二十八万四千円を充て改良事業としては三百十八万円をもって宇治六地蔵線から五路線の道路改良を行ない、また宇治橋大川原線など四路線を二百万円で舗装新設することとした。さらに、特別道路整備事業として府補助金を得て宇治槇島線、宇治六地蔵線の道路整備をするため二百五十万円を計上した。

河川費については、新田川など四河川を百万円で改修し、災害防除に努めることとした。

次に、都市計画費については全力を傾倒して本年度に宇治橋着工をはじめ、懸案の街路事業を促進し、宇治駅前までの補償問題を解決し、一部盛土事業をぜひとも施工するため二千二百六十七万三千円を予定した。

都市下水路事業においては、井川排水路工事を一段と進め、宇治川左岸平等院附近の取入口を改修して、平等院附近宅地はもちろん下流里方面住宅の浸水を完全に除去する予定である。

災害土木費では、二千三百十三万五千円を予定し、三十四年災害大谷川など十一カ所、三十五年災害白川等四路線、三十六年災害名木川など四カ所の災害復旧工事を施工する。

河川費関連事業費では、四百七十二万五千円で大谷川の災害関連工事を実施する。これらにより、三十四年災害復旧工事は今年度をもって完了する運びとなる。

失対事業については、三千百六十一万円を計上し、昨年度に引き続き大川原線を延長し槇島下村終点まで道路新設を行ない、開町現場においては路面工、排水路工を完成する予定である。その他市内一円にわたり路面補修、道路拡張を予定している。

新年度予算可決

三月定例市議会で

新年度予算案は、去る二月十日市議会に提出され、新庄市長から予算編成方針など説明があり、三月十五日、予算特別委員会に付託された。

同委員会は、庁舎建設、土木、教育、民生、産業振興、総合開発など山積する重要事業の全般にわたって検討するとともに、現地調査を行なうなど十分に審議をつくし、こうして新予算案は三月二十九日本会議において可決された。

東宇治中の移転改築

西宇治中に体育館新設

宇治市百年の大計を律する教育費においては、環境切替園園舎を昨年度からの継続事業として一千五十二万五千円で新築し完全移転を企図した。また体育館講堂がなく多年にわたって不便を忍んできた西宇治中学校の移転については昨年度、敷地払下げが宮内に手間取り鉄筋九教室の建築が遅れたため、国庫補助、起債の関係もあり関連建築費の繰越額をしてこの金額一千四百五万七千円を計上したほか、同校の校舎改築を行なうべく本年度分、一千三十一万八千円をもって宇治六地蔵線から五路線の三十八年度、二十八千七百万円の継続費を設定して、一日も早く学校の民間資本を導入するなど研究調査の価値は充分である。このニュータウンが実現すれば、新庁舎全く宇治市の中心となり、その機能を痛感など発揮し得るものと信ずる。

以上歳括すると、一般会計においては歳入、歳出とも六億三百六十五万五千円となり、昨年度当初予算との一億六千五百八十五万一千円の増加となる。これは宇治市発展に伴う税収の伸びと、諸施策の要求の増大を意味しているものと考える。予算の編成にあたっては、物価の昂騰と人件費の増大を調整しながら三千三百万円の減税を実施するとともに、投資的経費に思い切って予算を充当した。

民生・産業振興にも力こぶ

植林事業で財産づくり

社会及び労働施設費では、本年度から心配ごと相談所が開設されることになり、十五万二千円を委託料として計上した。働く人々の育児のため、いよいよ本年度から乳児保育所を創設、この運営費百九十五万三千円を計上することができた。市営住宅の建設については、二万一千円で第二種公営住宅一戸を建設して、住宅事情の緩和に努力したい。

保健衛生費においては、清掃事業に作業員五名を増加し、機動力をはかり、農業収入の増大、流通機構の確立などなければならないがその方策として、集落の共同炊事施設五万円、共同製茶機購入費七十万円、水田航空防除二十万円、共同乾燥もみすり場建設費三百二十五万円を計上して、共同事業を推進することとした。商工関係では中小企業の従業員の施設の建設調査費五万円、防災建築街区の造成調査とその振興をはかる委託費二十万円をそれぞれ計上し、また商工会館建設補助百二十万円、中小企業の金融を円滑にするため、京都信用保証協会に対する三百万円の貸付金二十五万円の出えん金を計上した。

財産費については、市有林の植林、補植、保育など九十一万九千円で実施することとした。

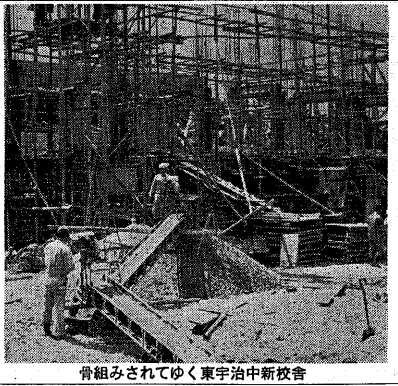

骨組みされてゆく東宇治中新校舎

新水道事業建設に着手

府営天ケ瀬上水道と結ぶ

上水道事業は市民生活上必要かつ絶対に欠くことのできない事業で、これを強化拡張するために三千五百年度に三百万円、三十六年度に二千七百万円の起債を得て、高台五ケ庄浄水場、同配水池、同ポンプ室、導水管、送水管、配水管、配水池、同ポンプ室、導水管、送水管、配水管、配水池、同ポンプ室、導水管、送水管、配水管、

第127号　第3種郵便物認可毎月1回1日発行定価1部5円　宇治市政だより　昭和29年2月16日第3種郵便物認可　昭和37年4月1日発行　(2)

新鋭消防車おめ見え

消火給水に特別の工夫

宇治神社で入魂式をうける新消防車

消防署では三十六年度消防施設強化事業として、このほど最新型の消防自動車一台を購入、火災の守り役として、去る三月二十日宇治神社で入魂式を行なったこの消防車は①最高出力二三〇馬力②タンクには常時一、五〇〇リットルの水を積載③最高の放水量は毎分二・四六立方メートル（一三石五斗）である④赤色灯が回転するので、昼夜間でも遠くから緊急消防車の進行がよくわかる⑤吸水用の水管をそう付消防自動車一台を購入、一本（一〇メートルの長さ）にして積載しているので、結合の手間がはぶけ、吸水にほとんど人手がいらず全員が放水の方にかかれるなど特殊な場所へ放水が容易にあ⑥噴霧管鎗一本を積載し、天井⑦メタクの後部に給水用コッ

消防署では三十六年度消防施設強化事業として、このほど最新型の消防自動車一台を購入、火災の守り役として、去る三月二十日宇治神社で入魂式を行なったこの消防車は①最高出力二三〇馬力②タンクには常時一、五〇〇リットルの水を積載③最高の放水量は毎分二・四六立方メートル（一三石五斗）である④赤色灯が回転するので、昼夜間でも遠くから緊急消防車の進行がよくわかる⑤吸水用の水管を一本（一〇メートルの長さ）にして積載しているので、結合の手間がはぶけ、吸水にほとんど人手がいらず全員が放水の方にかかれるなど特殊な場所へ放水が容易にあ⑥噴霧管鎗一本を積載し、天井⑦メタクの後部に給水用コッ

洩れなく投票

4月11日知事選挙

あなたの一票が、あなたのくらしを守る大切な選挙です。

当日午前7時、正午、午後3時、午後5時に「サイレン」を鳴らします。投票がおすみでない方は棄権しないよう、これを合図に投票所へ出かけましょう。

宇治市選挙管理委員会

ご寄附ありがとうございました

この三月二十三日までに当社会福祉協議会に暖い寄附金が寄せられました。

◇三月六日　「亜和の鳩」から百円（十四回目）
◇三月十六日　宇治市宇治妙楽五三の吉田ツユさんから八百円
◇三月十九日　一市民TIさんから五百円（六回目）
◇三月二十日　蔵道第二小学校六年三組のみなさんから四百円

これらの寄附金は、さっそく福祉金庫に入れて、市内の恵まれない方々の福祉増進に役立てさせていただきます。どうもありがとうございました。社会福祉協議会

花の季節に食中毒

清潔・注意がいちばん薬

長い冬から開放され四月の声をきくと、ハイキング、旅行、花見などに出かける機会が多くなってまいります。食中毒は、こうした行楽シーズンの団体旅行や宴会などで不注意に用意された弁当・料理が原因で発生することが多く、これは、業者も、食べる方も十分に注意しなければならない問題です。

まず、業者は調理場をいつも清潔に、使用する器具や容器類もきれいに整頓して、ねずみ、はえ、油虫などが絶対にはいり込まないように設備することが必要です。更に、はえ、油虫の駆除にねずみの部と共に、日ごろ自慢の家着が退治を怠たらない、材料は精選したものを用い、常に衛生的に処理しなければなりません。

食べる方も、調理してから時間

自慢の牛くらべ

にぎわった畜産共進会

第六回宇治市畜産共進会は三月十九日、快晴に恵まれて、槇島共同畜舎広場で行なわれた。

今年から、特に、最近目立って飼養羽数がふえている養鶏部門が新しく設けられ、乳牛の部、和牛の部と共に、日ごろ自慢の家畜が次々と審査され、次の人々が入賞した。

△養蜂の部
一等　松岡清三さん
二等　辻敏雄さん、山本善蔵さん
三等　藤本勇蔵さん、松岡政子さん、井出岩雄さん、西村金次さん、多田菊夫さん

△和牛の部
二等　橋本喜一さん

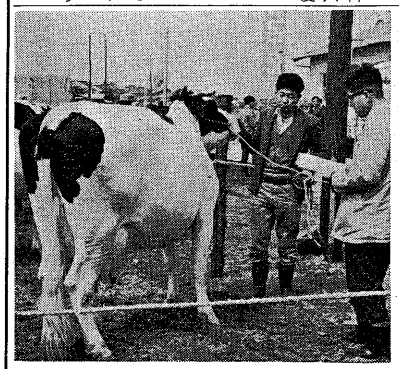

乳牛の審査風景（畜産センターで）

△乳牛の部
二等　北川幸雄さん
一等　千葉初雄さん、荒川勝太郎さん
二等　井ノ内正雄さん、佐原一さん、千葉初雄さん、佐原宇三郎さん、江口礼次さん
三等　江口辰造さん、江口理一さん、千葉為造さん、田中益三さん、橋本徳造さん、森政男さん、井ノ内政雄さん、前川重明さん、千葉初雄さん

畜産功労者を表彰

千葉・西村両氏

宇治市では、第六回畜産共進会席上、多年宇治市畜産界において乳牛多頭飼育の先覚者として乳牛共同畜舎の建設に功績のあった槇島の千葉初雄さんと、養鶏経営者として卓越した飼育の技術をもって広く多羽数養鶏の普及に努められた伊勢田の西村金次さんの二人を畜産功労者として表彰、市長から賞状と記念品が手渡された。

受話機はキチンとかけよう

―宇治電報電話局から―

受話器が正しくかけられてない電話局ではその都度加入者に注意と、先方からいらダイヤルにしても話し中の状態となっていてかかりません。こうした故障が毎月一〇件ほど出ています。なにかは私製料金箱をつけているために電話機が故障しているのもあって

失対事業にダンプカー

このほど、失業対策事業課に、とこになり、宇治橋と川原線の建設の前途は明るい。

新三菱重工製一九六二年ジュピタ一T一一、中型ダンプカー一台が登場した。全長五・三七メートル、全巾一・八五メートル、三トン積の新車。

この車は、いま失業対策事業で実施している宇治橋と川原線に配置され、道路新設工事の土砂運搬などに従事する。

いままでモッコに頼っていた土砂運搬作業も、この新鋭車の活躍で一層円滑に工事が進められることになった。

社教だより

▼大根焚き場所は新鋭住宅の山が優勝して大関に昇進。かつての土俵の鬼岩の花、大関ケ浜は影が薄れた。勝負の世界は実力が物をいうが、一般社会は財力、門地、縁故、情実、誤魔化しそんなものが実力以上に物をいう、いやはや困ったものです

▼きびしい相撲界にも多くの矛盾がないことはない。検査役制度もその一つだ。写真判定すれば最も正確迅速に解るはずだが経った今思われるものは、充分火を通して食べるようにし、それがくさりやすいものであれば、たとえ臭気などがなくても捨てるなど注意が肝要です。

このようにおたがいに注意して食中毒や伝染病をしめ出して、春の行楽をたのしいものにしていただきたいと思います。

（厚生課）

▼もう一つ検査役制度を廃するとり退力士が食えない。こうした力士が高い給料をとって涙しい顔をしているが、下っ端力士はそれが、それを発明せぬところに、相撲の世界の封建性がある。伝統を重んじるのもよいが、これにこだわり過ぎる必要はない。

▼知事、参議院議員、市長選挙と今年は選挙の当り年。一票の行使に慎重たれと叫ぶ。

いまにし生

こそ人間扱いをしてもらえない何もしないで高い報酬料をとっている一般社会と相通じる。これでは真面目に働くのが馬鹿らしくなる。「働らかざるものは食べからず」よいことをいったものだ！

小児マヒ生ワクチンの投与

5月上旬に実施

去る三月一日から三十日までに小児マヒの生ワクチン（I型）の投与を終りましたが、同じ対象者に五月と旬頃（II型、III型混合ワクチンの投与を行なう予定です。

実施日時が決まりましたら新聞や回覧で発表しますから、もれなくうけてください。

（厚生課）

国保だより

一、国民皆保険の精神から、宇治市では昭和三十六年四月一日から国民健康保険事業を行なっています。まだこの健康保険に加入していない方は、いますぐ国民健康保険に加入しましょう。

二、国民健康保険に加入している方が、他の健康保険に加入した場合は、十日以内に、宇治市の被保険者証を添えて資格喪失の届け出をすることになっています。該当者は至急市民課で手続きをとりましょう。

（保険年金課）

市政だより発行日を毎月一日に

新年度を迎え、市政だよりの紙名を「宇治市政」から「宇治市政だより」に改め、同時に発行日を毎月十日から毎月一日に変更いたしました。

広報紙に対するご意見やご希望のある方は、どしどしお寄せください。

（編集部）

赤ちゃんに種痘のお知らせ

春季種痘を次のように行ないますから、お宅から一番近い接種場で受けてください。

一、受けなければならない子供
(1)昭和三十六年四月一日から九月三十日までに生まれた方
(2)前回の種痘にもれた方
(3)昭和三十六年三月三十一日以前に生まれた方で、まだ一度も種痘をうけていない者

二、実施日時と場所

種痘日	検痘日	時間	場所
4・13	4・20	午前十時～午後一時	笠取第二小学校
4・16	4・23	〃一時～二時三〇分	笠取小学校
4・17	4・24	〃一時三〇分～二時四〇分	木幡公民館
4・18	4・25	〃一時三〇分～二時	広芝公会堂
4・19	4・26	〃二時～二時四〇分	槇島公民館
4・20	4・27	〃一時三〇分～三時	小倉公民館
4・21	4・28	〃二時～二時四〇分	神明公民館
4・25	5・2	〃一時三〇分～二時	大久保公民館
4・26	5・1	〃二時～二時四〇分	開公民館
4・27	5・2	〃一時三〇分～三時	伊勢田公民館
4・28	5・1	〃二時～二時四〇分	宇治労働セツツルメント
5・1	5・2	〃一時三〇分～二時四〇分	志津川公会堂
5・2	5・1	〃二時～二時四〇分	菟道公民館

三、注意事項
種痘日と検痘日には必ず母子手帳を持っておこしください。

（厚生課）

水道料金徴収日のお知らせ（4月検針分）

徴収日	地域
4・14	五ケ庄西浦、芝東、大林、寺界道、岡谷府住、市住、黄檗荘、紫水荘
16	宇治・槇島・東宇治
17	官舎、宝住宅
18	広芝南部
19	広芝北部
20	大和田北部、大和田南部、広芝の一部
21	大和田南部、広芝の一部
23	木幡旧道南部
24	北部
25	木幡府道北部、河原町
26	〃南部
27	里尻、小桜、槇島
28	槇島
30	新開、平野府住
5・1	折坂、新田、新茶屋
2	福角住宅
3	菟道
4	丸山、川東旧道
7	東内、桐原、山本、諏訪、新町
8	大垣内、共用全域、広野五丁目、小倉台通
9	県通、塔ノ川、本町
10	御旅町、若森、一番
11	妙楽、蓮華
12	共用東宇治一円
14	共用東宇治一部、槇島
15	
16	

徴収日	地域
4・14	東内、桐原、山本、諏訪、新町
〃	広野一里山南側
〃	北側
〃	東裏（二、四丁目）
〃	（一、二丁目）
〃	西裏（二、四丁目）
〃	（一、二丁目）
〃	国道両側
〃	神明東い
〃	ろ
〃	は
〃	に
〃	市営、府住
〃	ほ
〃	広野町一里丘
〃	広野町大竹、小倉台（奈良電東台）
〃	大久保町（市住）、広野町宮谷宮舎
〃	小倉台（労働住宅）
〃	（奈良電西台）

備考　検針表に徴収日を書き入れてありますから、当日当守の方は、ご近所にお預けになるなど集金にご協力をお願いします。