宇治市政

発行所 宇治市役所
京都府宇治市宇治妙楽160の1
印刷所 有限会社新進堂

住民登録人口
（36年5月31日現在）
世帯数 12,323世帯
人口 53,385人
男 29,613人
女 23,772人

5月市人口の動き
出生61人 婚姻76組
離婚3組 死亡26人

市域の面積
67.29平方キロメートル

大久保小学校完成

実のった市・市民の努力

希望に輝くモデル校舎

備品施設も充実

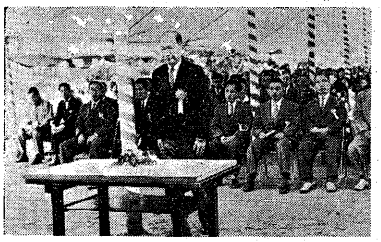

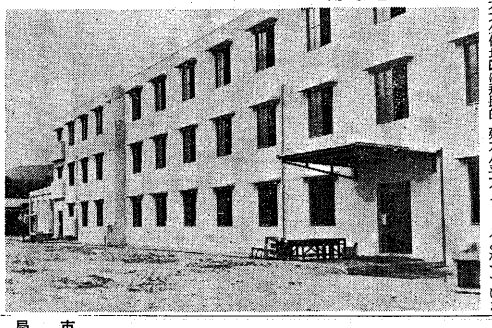

写真（上）喜びに充ちた竣工式
（下）完成なった新校舎

昨年の一〇月下旬から総工費四、二二〇万円で宇治市広野町中嶋一番地において建築を急いでいた大久保小学校はこのほど立派に完成したので、さる七月四日、新校舎のグランドで地元校舎建設促進協力委員会、育友会、地元出身の市議会議員、その他関係者や来賓約一五〇名と六年生男女約一四〇名が学校生徒を代表して出席し、午前十一時から盛大に竣工式を行ないました。

大久保小学校の校舎は、明治三八年に建築されたものですでに耐用年数もすぎて危険校舎になっていたものであります。加えて市の行政が充実するにしたがって、地元大久保地区は飛躍的に発展して、人口も自然問地区に集中するとともに、収用する生徒数も人口の伸びに比例してここ数年来急激に増加するなど、その進展はめざましく校舎やグランドもせまくなったため学校施設の拡張が必要となり将来の発展も充分考慮して設計されたが新校舎が建築されたものです。

この新校舎は、鉄筋コンクリート造り三階建のスマートな校舎で、普通教室二五、特別教室三、理科室三、一階八七二平方メートル、三階八四〇平方メートルの計二、三四八〇平方メートルからなり、他に給食室は鉄筋コンクリート造り一二六平方メートル、使丁室は木造平家建九八平方メートルとなっています。

屋上からは大久保方面から南山城の穀倉地帯が一望のもとに見渡すことができ、その眺望はすばらしく新鮮な空気と、四周緑に囲まれたこの校舎は絶好の教育環境に恵まれています。

敷地の面積も二六、〇〇〇平方メートルと以前の運動場とちがって広々と生徒達が元気にのびのびと運動できるようになっています。

校舎の設計は、近代的な施設をもどこし採光や、通風、耐震、耐火はもちろん京都府下ではまだ採用していない給食運搬用のエレベーター、また放送設備や水洗便所などモデル校舎に匹敵する設備を備えています。

建築にあたっては大林組や大ノ瀬ダム工事事務所の厚意による設置協力委員会からピアノ、机その他の学校備品が多数寄贈され、建物にふさわしい設備や備品類がほとんど完備するなど文字どおり校下民の念願がかなったわけです。

今年の三月で市制施行後満一〇周年を迎えましたが、一時は八、三〇〇余万円の赤字も前年度においてこの新校舎の建設をはじめ、グランドの整備、設備の拡張、備品の購入など教育施設の充実に努力されてきたことは市民の皆さんもよくご存知のことと思います。

なお全校舎が新築になったのは昭和三四年度に建築した西宇治中学校についで二番目です。

◇ ◇

自動式電話スタート

新庄市長が記念通話

宇治局管内の電話の自動改式は、木幡局を併合してさる九日午前〇時から行なわれ、同三〇分には一切の工事が完了し自動化の第一歩をふみだしました。

市発足当時から、市や商工会議所、その他関係団体が自動化促進と関係当局に再三陳情方々ない、電話利用者の切り替え要望も強かったために大きく、従来から〝申込んでもつかない電話〟〝交換手がなかなか出ない〟〝サービスが悪い〟と悩みや不満が多かったこれらの問題も一度に解消しました。いままで六回線しかなかった大阪への回線も二六回線と増加し、普通二、三時間かかった電話もダイヤル一つで即時通話になり、手動即時区域も増えるなど、宇治地方の産業、商業の発展に大きくプラスするものと期待されています。

この日新庄市長は、宇治局管内の電話が磁石式から一躍ダイヤル式に切り替えられると同時に、大阪の中安近畿地方建設局長と記念通話を行ない、天ケ瀬ダム工事の進捗状況や、国道一号線の付け替え道路問題などについていろいろ話し合いました。

対談

新庄市長 ダム完成に明るい見通し

中安近畿地方建設局長

市長 もしもし、近畿地方建設局長さんですか。

局長 はいはい、近畿地方建設局長の中安です。

市長 宇治市長の新庄です。いつもいろいろお世話になりまして、どうもありがとうございます。

局長 突然おじゃまして恐縮でございます。このたび宇治地区の電話が磁石式から一躍自動式にただいま切り替えになり、これが第一声なんです。それで亜素お世話になっています局長さんにごあいさつ申し上げるためダイヤルしたわけです。

局長 それはそれは、わざわざごていねいに。市長さんも長年の念願がかなっておめでとうございます。

市長 ありがとうございます。おかげさまで待望の開通がなりましてよろこんでおります。ところで、先日の集中豪雨で宇治地方でも多少被災がありましたそれについてですが、天ケ瀬ダムの完成が一日も早くできまして、宇治川の洪水調節に役立つことを切望しております。

局長 それについては、お見舞申しあげました。あのときは、放水で警戒水位の四米五〇センチを突破したので、琵琶湖の出口の南郷洗ぜきを六時間ほど閉めたのです。しかし、それでもほかからの出水もあり最高で五米二七センチまであがりました。

市長 あのときも実は、木津川のバツクウオーターで六地蔵方面に被害をうけました。宇治川の右岸特に鵜月橋から上流の築堤と山科川のかさあげがされる予定になっていますが、これはどのようになっているのでしょうか。

局長 まず、山科川を改修し、宇治川の右岸も関連して改修しなければなりません。全体で二億円ぐらいかかると思います。これで今年中に用地買収を行なう予定です。工事は来年からかかり、三、四年でおもな工事は全部すますことになっています。

市長 これに関連して国道一四号線との連絡路についてですが、それと久御山町から宇治川に架かっている隠元橋を経由して山科に通じる道路の計画があるように伺っていますが、これはどのようになっているのでしょうか。

局長 国道一四号線と一号線との連絡路線は、現在調査中でまだ今のところ工事計画はないわけです。まあこれは早急にというわけにはゆきませんが、道路整備十カ年計画の後期ぐらいになるのではないかと思います。

現在京都を経て山科へぬける東山国道の建設工事を行なっています。それがすんでからになりますね。

市長 どうもいろいろありがとうございました。今後ともよろしくお願いいたします。

局長 どうも、失礼します。

四十年度に完成

＝新国道一号線＝

市長 それから京阪国道の新線ですが、これの計画決定がされ用地買収も相当進んでいるように伺っていますが、これはいつごろ完成でしょうか。

局長 これは、大阪側の方は京都府の境まで今年中にすむ予定なんです。これから南山城を貫通して木津川と宇治川があり、工事費が三〇億円ほどかかり今日の道路整備五カ年計画では昭和四〇年には全通の予定になっています。

夢多い南山城の開発

＝まず防災が先決＝

市長 いろいろともたくさんお願い申し上げましたが、なにか局長さんの方でお話し願うことはないでしょうか。

局長 なんといっましても宇治を中心にして南にかけてこれから開発されてゆくとだと思います。土地もあるし水も豊富だし、新国道が完成すれば京都大阪奈良の中心になりますから、この開発は宇治市だけでなく、京阪神の大都市開計画という意味で考えてゆくべきでしょう。それにしても、根本になる木津川、宇治川の治水問題を解消し、道路等、問題はたくさんありますが、これについてか局長の皆さんのご協力を得なければなりませんし、とりわけ市長さんにご尽力願わなくてはならない問題がたくさんあの今後市長さんといつしょになってやってゆきたいと存じます。

局長 国道一二四号線と一号線との連絡路線は、現在計画の段階です。しかし、これは南山城総合開発の中核ともなる道路ですから、計画を進め建設には私も努力したいと思います。

市長 隠元橋を経由して山科の方へぬける道路はどうでしょうか。

局長 いわゆる一号線のバイパスですね。これはまだ都府の境まで今年中にすむ予定なんです。これから南山城を貫通して木津川と宇治川があり、工事費が三〇億円ほどかかり今日の道路整備五カ年計画では昭和四〇年には全通の予定になっています。

市長 これに関連して国道一四号線との連絡路線は、現在調査中でまだ今のところ工事計画はないわけです。まあこれは早急にというわけにはゆきませんが、道路整備十カ年計画の後期ぐらいになるのではないかと思います。

現在京都を経て山科へぬける東山国道の建設工事を行なっています。それがすんでからになりますね。

市長 どうもいろいろありがとうございました。今後ともよろしくお願いいたします。

局長 どうも、失礼します。

配水管布設工事進む

水不足もあとしばらく

宇治浄水場給水区域

府道京都―宇治線を通りますと、新しい水道本管を布設して暑い夏の日射しの下で、汗を流しているのです。真っ黒になった人々が、工事をしています。

これは、水道課が昨年に引き続き、宇治橋通から宇治地内に入る道路（市道宇治六地蔵線）を通り、宇治浄水場から宇治地内に給水管を布設する工事です。

現在の給水管は、自衛隊の前を口径一五〇ミリメートルから三五〇ミリメートルとずっと大きくなり、さびない石綿管が使われています。

工事は今年、日本エタニットパイプ株式会社の手で進められ、折坂住宅の前から宇治橋東詰めに至り、宇治地内に布設されている本管と接続されることになります。

この工事費は六八〇万円ですが、これは起債でまかなわれることになっています。

工事は七月末に完成の予定ですが、これが完成すると、未端まで十分に水を送ることができて、水が出ないというようなことはなくなるものと期待されます。

写真は猛暑の中の配水管布設作業

この水道管は口径一五〇ミリメートルの鋳鉄管ですが、古いのでアカがたまったりして、有効口径は小さくなり、しかも内部がデコボコして抵抗が大きくなっています。

これではふくれ上がった現在の給水人口に十二分の水を送ることは不可能であります。

これとは別に、こんど布設されている水道管は口径一五〇ミリメートルから三五〇ミリメートルとずっと大きくなり、さびない石綿管が使われています。

工事は今年、日本エタニットパイプ株式会社の手で進められ、折坂住宅の前から宇治橋東詰めに至り、宇治地内に布設されている本管と接続されることになります。

この工事費は六八〇万円ですが、これは起債でまかなわれることになっています。

工事は七月末に完成の予定ですが、これが完成すると、未端まで十分に水を送ることができて、水が出ないというようなことはなくなるものと期待されます。

写真は猛暑の中の配水管布設作業

恐ろしい小児マヒからお子さんを守りましょう

ポリオは伝染病です

ポリオは人から人へとうつる伝染病です。赤痢が赤痢菌で起こるように、ポリオもポリオウイルスといって赤痢菌よりもっと小さいバイキンで起こります。

ポリオウイルスは、患者やウイルスをからだに持っているが発病しない人などの大便に多く混っております。そして、これで汚された水、食べ物、手指などをとおして口に入り感染するもので、ちょうど赤痢と同じような経路で伝染します。

ポリオは生後六カ月から三才位までの乳幼児に多い

外国ではしばしばおとなになってから発病していますが、日本では殆ど生まれてから六カ月以上三才位までの乳幼児がかかっています。

しかし、だんだん抵抗力が少なくなってきます。そのため、六カ月から三才位までのかわいい盛りの子供さんが、一番おそわれ易いのです。

夏カゼにも注意

よく夏にカゼをひくことがありますが、この夏カゼのうちには、ポリオの軽い（手足などのマヒを起こさない）ものが多く混っているといわれます。

ポリオはカゼのはじめによく似た症状で、熱が出たり、頭がいたくなったり、のどがいたくなったり、鼻がつまったり、或いは消化不良のようにはき気や下痢などを訴えながら区別ができません。

と申しますのは、ポリオといってもみんながマヒを起こすわけではなく、マヒを残さないで治ってしまう場合が多いからです。

しかし、マヒが起こる前に、お子さんの手足にさわると痛がったり、「おむつ」を巻くとき足を持ち上げると嫌がったり、抱かれることを嫌がり泣くようなときは一応ポリオと疑って早速専門のお医者さんに診てもらいましょう。

マヒは手足だけではない

最初のカゼのような症状は人によって違いますが、大体二日から四日位続き、そして熱も下って一安心と思う間もなく、手足が夕方前、おむつをせたんしたり、ダラリとマヒし、自分で動かすことができなくなります。

マヒは片足にくるのが一番多く次が片手、両足の順にきます。まれに、顔がマヒしたり「ヤブニラミ」になることもあります。

最も恐ろしいのは呼吸マヒを起こし、いきができなくなって死ぬことで、「鉄の肺」の世話になるのはこの場合です。

しかし、マヒを起こさないで治ってしまう人が大部分です。

ポリオを予防するには

ポリオは赤痢と同じように口から伝染するものですから、口に気をつければよいのです。しかし、実際にはなかなか容易なことではありません。もちろん食事をする前、おむつをせたんした後などには手をよく洗い、食べ物を清潔に保つように注意し、はえの駆除にもつとめるなど必要であることは申すまでもありません。

また、お子さんが疲れすぎないよう気をつけることも大切です。

ポリオの予防で一番よい方法は予防注射をすることです。現ソークワクチンが使われていますがこのワクチンは最初一週間から六週間の間隔をおいて二回、それから七カ月おいて一回、あわせて三回いずれも一CCずつ皮下に注射します。

市でも、注射を受ける人をつのって予防注射を行なっておりますので、その通知が届いたときは、必ず受けるように心掛けて下さい。

水水水

節水にご協力を

夏は何をおいても水です。宇治市では、毎年水道の需要がふえて、今では、三、四〇〇戸が水道を使っています。普及率は三四％で、つまり一〇〇戸のうち三四戸が水道を使用していることになります。

ところが、水道施設の現況は、施設が古かったりいろいろの関係で、みなさんに十分使っていただけるようで遠いますが、大体二日から四日位続き、そして熱も下って一安心と思う間もなく、手足が夕方前、おむつをせたんした後などにはマヒし、自分で動かすことができなくなります。

マヒは片足にくるのが一番多く次が片手、両足の順にきます。まれに、顔がマヒしたり「ヤブニラミ」になることもあります。

最も恐ろしいのは呼吸マヒを起こし、いきができなくなって死ぬことで、「鉄の肺」の世話になるのはこの場合です。

しかし、マヒを起こさないで治ってしまう人が大部分です。

ポリオを予防するには

ポリオは赤痢と同じように口から伝染するものですから、口に気をつければよいのです。しかし、実際にはなかなか容易なことではありません。もちろん食事をする前、おむつをせたんした後などには手をよく洗い、食べ物を清潔に保つように注意し、はえの駆除にもつとめるなど必要であることは申すまでもありません。

また、お子さんが疲れすぎないよう気をつけることも大切です。

ポリオの予防で一番よい方法は予防注射をすることです。現ソークワクチンが使われていますがこのワクチンは最初一週間から六週間の間隔をおいて二回、それから七カ月おいて一回、あわせて三回いずれも一CCずつ皮下に注射します。

市でも、注射を受ける人をつのって予防注射を行なっておりますので、その通知が届いたときは、必ず受けるように心掛けて下さい。

▼プロボクシングフライ級の世界選手権試合は、関選手の敗戦空しく敗退した。それはそれとして、日本人の国民性に余の感心手が、観衆にあいさつしても、金然拍手が起こらない、試合終了の瞬間リングは座ぶとんの雨である。マラソンの雄アベベ選手が参加した毎日マラソンの場合も、同じようなことがいえる。これでは三年後に控えた東京大会も、世界の笑われ者になぬかと危ぶまれる。

▼実例はほかにもたくさんある。プロ野球、競輪でも、観衆が場内に物を投げるので、中止する場合がよくある。ララミー牧場のロバート・フラーが来日した時の狂気じみた観迎ぶり、いずれも日本人の国民性に余の感心できたものでない。

▼精神改善運動が叫ばれるとよく、いつも効果が挙らぬだがそれもそのはず、祝い事や仏事など強分派手になった。懇親会、竣工式、結婚以外の祝賀会、葬式、どの一つを見ても、馬鹿騒ぎに振る舞う。こうした状態の中で、精神の簡素化だけを望むのは無理であり、節が通らぬ。あらゆる面に無駄を省きたいのだ。いまに生活に追われて、団調する嫌いはつり込まれて、四面の雰囲気にかは知らんが、四面の雰囲気に

社会鍋

▼法案反対の街頭署名を依頼する学生に、法案の説明を求めた婦人があった。「さあ、どうでしょうか」と答えたら、全くシドロモドロ。これでは反対理由をつかんでいない。たまたまこんな学生にあったのかは知らんが、四面の雰囲気につり込まれて、団調する嫌いはないか。これも前者と隣接性がある。附和雷同、お調子もの気質と緊張の過剰、これをテンションと接ましてにおける問題だろうか？

（写真）神明地区での自衛隊の協力による給水

防犯スポット　宇治警察署

今年一月から五月末までの五カ月間に、宇治署で扱った刑法犯のうち、凶悪犯、粗暴犯並びに窃盗犯の発生と検挙は次の一覧表のとおりです。

この表の示すとおり、発生件数二三四件に対し、検挙件数一五四件で、検挙率六六パーセントに過ぎません。

市民の皆様がたにおかれましては、各地域、職域等において、自主的な防犯体制をとられて、犯罪や少年非行その他事故のない明るい街づくりのためご協力をお願いします。なお宇治署では、各種犯罪を徹底的に検挙するとともに、少年の補導と非行防止についていろいろの施策を、なお一層強力に、おし進める必要のあることを痛感します。それと共に、この問題について、市民の皆様の深い理解と、ご協力をおまちわびたいと思います。

なお宇治警察署管内犯罪（凶悪、粗暴犯、盗犯）発生並びに検挙状況表（36年1月から5月末まで5ヵ月間）

罪種別＼発生、検挙別	発生件数	検挙件数	検挙率
強盗	1	1（1）	100%
暴行	7	7（4）	100%
傷害	11	17（5）	155%
恐かつ	9	18（18）	200%
窃盗	206	111（58）	54%
合計	234	154（86）	66%

（注）1.（）内数字は検挙件数中少年による犯罪件数を示したもの。
2.検挙件数が発生件数を上廻っているものは、他署管内発生の犯罪を宇治署で検挙したものが入っているため。

防犯スポット　宇治警察署

卜弱となっています。この表で注目すべきことは、検挙件数の八六パーセントにあたる八六件が、少年による犯罪で、非常な高率を占めているということです。特に恐かつ罪がんかを含めますと、一八件全部が少年によって犯されています。これによっても現今の少年問題の重要性をはっきりと示しております。

なお宇治署では、七月一日から夏の防犯活動として、「季節的犯罪、即ちあき巣、忍び込みなどの盗犯と、痴漢などによる性的犯罪及び街頭における暴力犯罪等を重点に取締まり警戒を強化するとともに、夏期休暇中の少年の不良化防止と、危険な遊びによる、痛ましい事故防止のため、街頭補導を強化していきます。

市民の皆様がたにおかれましては、各地域、職域等において、「防犯懇談会」のようなものを催されることをのぞんでいます。ご連絡いただきましたら署員を出席させご相談に応じさせます。

連絡先　宇治警察署
刑事防犯課
電話代表宇治三一一番

ノツポにはふたをしましょう

今年も好成績をめざして

国西全関　茶品評会京都府予選会終わる

第一回全国茶品評会に出品する茶の京都府予選会が、去る六月一〇日京都府立茶業研究所（宇治市宇治若森）で催されました。出品総数は三一二点で盛況を極め、各関係者によって、てん茶、玉露、冠茶、せん茶にわけてそれぞれ厳格な審査が行なわれました。

その結果は表のようになりましたが、宇治市の予選通過者は、次のとおりです。

全国の部

◉てん茶通過者　松北園　中野信一　吉田捨吉　小林平次　小林周夫　小林章二　中野政信　中野きよ　平野嘉之丞　古川嘉造　寺川太三郎　堀井宗蔵　山本栄次郎　山本博吉　福井政治郎　福井文雄　福井義信　辻利一本店　福井花子　福井由造

◉玉露通過者　石川楠次郎　石川楠一　多賀尾房次郎　吉田喜三郎　吉田利喜三　小山政次郎商店　北川博　小山義一　北川宗男　株式会社伊藤久本店　伊藤久三

◉せん茶通過者　株式会社　伊藤久本店　田原宗太郎

◉せん茶大口通過者　林園製茶合名社　前川ハル江　前川弥三郎　上林春松本店　北川半兵衛　辻立雄　江口牛之助　久保田太一郎　小山洋一　館勢孫一　木下安次郎　小山敏　小山澄也　小山英一　佐原広泰　小山儀三　小山正美　久保田和夫　森下安助　共栄製茶株式会社　堀井製茶場　山崎虎男　堀井庄次郎　高田新次郎　植村房雄　佐原広泰

◉玉露通過者　石川均　桑原善助　松井正和　石川楠次郎　石川楠一　多賀尾房弘　吉田喜三郎　吉田利喜三　小山政次郎商店　森下喜恵　北川宗男　上林春松　北川半兵衛　北川元治　井製茶場　田原宗太郎

関西の部

◉てん茶通過者　中野信夫　小林周一　吉田捨吉　中野きよ　中野政信　植村房雄　福井義次郎　福井文雄　寺川俊男　寺川太三郎　堀井義信　堀井安蔵　福井由造　木下安次郎　江口牛之助　堀井義信　堀井安蔵　福井

◉玉露通過者　石川楠次郎　石川楠一　多賀尾房次郎　吉田喜三郎　吉田利喜三　小山政次郎商店　北川博　小山義一　北川宗男　株式会社伊藤久本店　伊藤久三

◉せん茶通過者　株式会社　伊藤久本店　田原宗太郎

◉せん茶大口通過者　林園製茶合名社　前川ハル江　前川弥三郎　上林春松本店　北川半兵衛　辻立雄　江口牛之助　久保田太一郎　小山洋一　館勢孫一　木下安次郎　小山敏　小山澄也　小山英一　佐原広泰　小山儀三　小山正美　久保田和夫　森下安助　共栄製茶株式会社　堀井製茶場　山崎虎男　堀井庄次郎　高田新次郎　植村房雄　佐原広泰

◉玉露通過者　石川均　桑原善助　松井正和　石川楠次郎　石川楠一　多賀尾房弘　吉田喜三郎　吉田利喜三　小山政次郎商店　森下喜恵　北川宗男　上林春松　北川半兵衛　北川元治　井製茶場　田原宗太郎

◉玉露大口通過者　森下喜恵

区分＼種類	てん茶	玉露 小口	玉露 大口	冠茶	せん茶 小口	せん茶 大口	計
全国の部	京都府	58	54	11	38		161
予選通過数	宇治市	53	14	0	2		69
関西の部	京都府	18	40	7	10	30	11	116
予選通過数	宇治市	17	11	1	0	2	1	32

休みを楽しく

子供達が楽しみにしている夏休みが近づいて来ました。毎年のことながら、この長い夏休みを子供達はどのように過ごしたらよいかご家庭では今から頭を悩ましておられることでしょう。ご家庭での指導の参考にしていただくために私の考え方を述べてみたいと思います。夏休みには、日ごろ学校で学習することができないような学習、すなわちクラブの継続的な活動、水泳、登山、キャンプなどの訓練作業をともなう動植物の飼育栽培気象の観察等の日常的な問題を中心に、子供達の興味を覚えながら自発的に学習を行なうことができるよう指導することが大切ではないかと思います。

夏休みの子供達の活動を、学校を中心として行なう夏休みの学習と、家庭における生活の指導とに別けてみましょう。

一、学校を中心として行なわれる夏休みの学習

(1)学習指導会

学校によっては、子供達の基礎学力を補充するために、午前中の涼しい時を利用して学校で学習指導会を行なう場合がありますからこのような学習会が開かれれば、つとめて多くの子供達が参加することが望ましい。

(2)図書館の開放

日ごろ子供達は学校の授業に追われて、ふだん読みたいと思っている本が充分に読めない場合が多いので、夏休み中には、学校図書館を利用して自分の好きな本を読み、豊かな思想を持つ人間になるようにしたいものである。

(3)校庭の開放

道路での球技遊びは危険ですから、学校が行なうクラブ活動等に支障のないかぎり、校庭を開放していただき危険のないところで遊ぶようにしたいものである。

(4)クラブ活動

日頃は授業時間の制限をつけるのでクラブ活動を充分に行なうことができないから、この際自分の所属するクラブで活躍し特技を伸すようにしたいものである。理科クラブの子供達が、野山で虫をとり、美術クラブの子供達が緑陰で絵を画いている風景は、本当に生き生きとして、ほほえましいかぎりである。

(5)水泳指導

プールのない学校でも大部分の学校では、夏休みに水辺を利用する臨海学園の計画が行なわれることでしょう。水を恐れず水に親しむためにも、特に女子はこの時代に泳ぎ訓練をしておかないと、一生泳げない人間になるので、多数の者が参加することが望ましい。臨海学園の運営には学校は万全を期すために周到な計画で指導にあたっておられる。

プールのある学校はそれを利用して水泳指導をするがよい。

◎せっかく生けた花も善ですぐいたむのでがっかりすることがある。長もちさせるには、毎日水をとりかえること、少しずつ水切りをすること。花によっては、例えばガーベラなどの草花は、花びんいっぱいに水をはらず、せいぜい底から五センチくらいの高さに水を入れるのが花のために良い。

二、家庭における生活の指導

(1)動物の飼育、植物の栽培等を計画させること

家庭においての指導は子供の日常の生活の中に家畜や小鳥の世話等を折りこみ、クラブ活動で採った昆虫採集の結果を標本にすることや、植物栽培の継続的な観察を行ない、研究的態度の養成につとめることが大切である。

(2)気象の観測

毎日の晴雨を継続観察させ、色々な事象の観察の機会を与えるとともに、天気図等の作成を通じて図表化の技術を子供達に身につけさせること。

(3)奉仕活動の習慣

子供を朝早く起こし、庭や公園、道路等をはくとか、または家庭の仕事をうごかせることによって、家庭の人々の生活を子供に理解させると共に、勤労を尊ぶ精神を身につけさせること。

(4)生活の約束

きまりよくかつ安全な生活をさせるために、次のような事がらについて、一日の生活の設計についてつぎつぎに立てることを子供とともにつくりあげることが必要ではないかと思われる。

(ア)健康で規律正しい生活を送るにはどうすればよいか

(イ)友達と水泳等に行くときの心得について

(ウ)家庭でテレビを見る時の心得について

(エ)夜遊び、花火遊び、かけごと遊びなどの遊びをしないように、遊びについての心得について

夏休みが終われば、どの学校でもたいてい夏休みの作品展覧会が催されることと思いますが、その作品展の審査に当たっては、よく子供の作品や親と子供の共同作品が問題となるが、観点を変えて夏休みの作品を子供の成績品としてだけで評価を行なうのではなく、子供達が夏休みにどのような生活のしかたをしたかのための評価と考えるならば、子供と親との共同作品であっても、さしつかえないと考えられるのである。

（学校教育課M生）

七月のくらしのしおり

長雨でとかく家事も停滞しがちだが、いまのうちに夏期計画をたてておく。晴れた日が続くようになったら、夏の早朝のすがすがしさはひとしお、一家そろって早起きして、庭の雑草とりとか、部屋の清掃にとかすませると、朝の食欲も自然にすすむ。これで、梅雨時でいためられた健康回復の一助にもなる。

衣 ◎今年の土用の入りは二十日。照りつけてすっかり空気が乾いたとみたら、土用干し。繊維革製品類はかならず調べること。一度にやらずとも、一日に一つといったぐあいに順々に片づけていく。衣類は着方にヒモを渡してつるし、風をよく通す。ポリエチレン袋に入れたものは、袋の外側にカビが出ていることがあるので気をつけよう。

◎暑い日でも、赤ちゃんはハダカのままでは、かえってあせもをだが、いまのうちに夏期計画をたてておく。晴れた日が続くようになったら、夏の早朝のすがすがしさはひとしお、一家そろって早起きして、庭の雑草とりとか、部屋の清掃にとかすませると、朝の食欲も自然にすすむ。これで、梅雨時でいためられた健康回復の一助にもなる。

衣 ◎今年の土用の入りは二十日。照りつけてすっかり空気が乾いたとみたら、土用干し。繊維革製品類はかならず調べること。一度にやらずとも、一日に一つといったぐあいに順々に片づけていく。衣類は着方にヒモを渡してつるし、風をよく通す。ポリエチレン袋に入れたものは、袋の外側にカビが出ていることがあるので気をつけよう。

◎暑い日でも、赤ちゃんはハダカのままでは、かえってあせもをつくることがある。必ず汗を吸いとるものを着せる。手縫いでできる単純なものを何枚も用意する方がよく、薄色無地のタオルを各色とりまぜ、半ダースも買えば、楽しい盛夏着がそろってしまう。

食 夏まけをしないということは、抵抗力をつけ体を衰えさせないことである。そのためには、まずビタミンAとビタミンB1を欠かさないことが肝要。ビタミンAは濃色の野菜、たとえばトマト、ピーマン、かぼちゃ、枝豆などを脂肪といっしょに調理してとる。いわゆる、土用うなぎもレバー、バター、卵などはもちろんビタミンAをふくんでいる。ビタミンB1を補うには、ビタミン剤をのむのもよいが、強化米を使うのも経済的である。

◎主婦の昼食というとどうしても残り物などですませがち。夏休みに入ると給食のない子どもたちというしょにするので、子どもを中心に献立をたててやりたい。献立はおにぎり、サンドイッチ、マカロニなど、通学中には食べられない変化のあるものを選んでやり、食卓も物干台も木かげに移したりする。こういったくふうは幼児の食欲不振も退散することができよう。

住 ◎梅雨明け前後の仕事として、家の内外を清潔にする。よいよ活動が盛んになったカハエまたアブラ虫などの駆除もかかせない。食器やそれを収容する棚や茶ダンスの清掃も、相当念入りに行なう。ついでに家具などの配置がえも。庭に池もほしくなるが、ビニールを利用して、空の木箱にテラス用の水槽もできる。水草を入れてメダカでも飼ってみるのもよい。

夏かぜに注意

水泳シーズンを迎えると流感にかわって夏かぜが長く延長するおそれがあります。夏かぜはアデノビールスによって発病するもので、咽頭結膜熱と呼ばれていますが、潜伏期間は五日から十日間、病状は

(ア)目の結膜が充血し、二三日たってはげしい水泡ができ、症状のはげしいものは出血する。

(イ)四十度程度の高熱が出てノドが赤くなり、痛みを訴える。

(ウ)皮膚にしょう紅熱、ジンマシンのような発しんや下痢を起こすことがある。など。

夏かぜで死亡することはないが、感染源は患者と集団欠席、休校などの措置が必要。

キャンプの心得

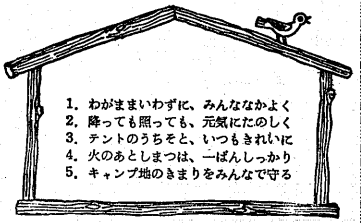

1. わがままいわずに、みんななかよく
2. 降っても照っても、元気にたのしく
3. テントのうちそと、いつもきれいに
4. 火のあとしまつは、一ばんしっかり
5. キャンプ地のきまりをみんなで守る

対鳳庵休席

茶席「対鳳庵」は、例年どおり殷賑光客が減少しており、入席者ことしも宇治市文化協会茶道部の窓口により三月二一日に開席されましたが、六月二〇日で上期を終えて、七、八月の猛暑の候を休席することになりました。

上期の成績は開席日二一二日間で、入席した人は一、二八九名でありました。近年学生を除いて二般の入席者が減少しているのも、その事業の施設とも影響が現われていますが、そこ昨年一二月号でお知らせしたおりですが、この事業の施行年度割が決定したことについて建設省から指示されましたので、その関係図書を市役所土木課で縦覧に供していますから、関係者は閲覧して下さい。

七月から八月まで

茶席「対鳳庵」は、例年どおり殷賑光客が減少しており、入席者ことしも宇治市文化協会茶道部の窓口により三月二一日に開席されましたが、六月二〇日で上期を終えて、七、八月の猛暑の候を休席することになりました。

上期の成績は開席日二一二日間で、入席した人は一、二八九名でありました。近年学生を除いて二

期は九月一日から十二月三十日まで再開されます。

文化協会　家永光章

「こどもを守る運動」の標語募集

1 募集要領

(1) 応募資格　宇治市及び久世郡にお住いの方なら誰でも応募できます(年令不問)

(2) 標語の内容　「宇治地方子供を守る運動健全に推進会育てるため、次の推進目標をかかげています。

推進目標　1 こどもたちのためによい環境をつくろう　2 こどもたちをあらゆる事故から守ろう　3 こどもたちを病気から守ろう　4 こどもたちを非行から守ろう

(3) 応募用紙官製ハガキとし、1枚につき標語1句とし住所、氏名、職業、年令を明記すること

(4) 送り先「京都府宇治事務所民生課」あて

(5) 締切昭和36年7月31日（当日消印有効）

2 審査発表

(1) 賞品入選作と佳作に対して、それぞれ記念品を贈呈します

(2) 発表昭和36年8月15日一般に発表する

主唱宇治地方子供を守る運動推進会議

市民におくる 納涼花火大会

◇きたる七月二十九日夕刻から宇治橋の上流と下流で納涼花火大会が開かれます。

◇これは宇治市制十周年を記念して計画されたものです。

◇けんらん豪華な仕掛け花火

◇夜空を焦がす打上げ花火の数々は、真夏の夜を美しく彩り、市民のみなさんに夢をさずけてくれることでしょう。

井川排水路関係 図書をごらん下さい

宇治市の中心部で井川排水路の改修工事が行なわれていることは昨年一二月号でお知らせしたおりですが、この事業の施行年度割が決定したことについて建設省から指示されましたので、その関係図書を市役所土木課で縦覧に供していますから、関係者は閲覧して下さい。

市役所関係の新電話番号

名称	番号	代
宇治市役所	3141	
	3142	
	3143	
	3144	
	3145	
宇治市議会事務局	2801	
（宇治市公会堂）	2802	
宇治市消防本部	2810	
宇治市教育委員会	3104	
水道課（東宇治出張所）	8007	
観光案内所・商工観光課	2808	
宇治市民会館	2804	
宇治市保育所	2701	
宇治薬治病院	2702	
宇治双葉染色	2809	
宇治伝統工芸館	2807	
宇治市役所	2587	
宇治市公会堂	2805	
宇治市消防本部	2818	
宇治市教育委員会	6045	
水道課（東宇治出張所）	2261	
観光案内所・商工観光課	2803	
宇治市民会館	2809	
宇治市保育所	3813	
宇治薬治病院	2741	
宇治双葉染色	3807	
宇治伝統工芸館	8397	
宇治市民会館	8398	
宇治市保育所	2707	
宇治薬治病院	8208	
宇治双葉染色	6255	
宇治伝統工芸館	2704	
宇治市民会館	2705	
宇治市保育所	8077	
宇治薬治病院	2806	
宇治双葉染色	2706	
宇治伝統工芸館	6355	
宇治市民会館	2703	
宇治市保育所	8259	
宇治薬治病院	2708	
宇治双葉染色	2709	
宇治伝統工芸館	2705	

名称	番号
宇治市役所	2587
宇治市公会堂	2805
宇治市消防本部	2818
宇治市教育委員会	6045
水道課（東宇治出張所）	2261
観光案内所・商工観光課	2803
宇治市民会館	2809
宇治市保育所	3813
宇治薬治病院	2741
宇治双葉染色	3807
宇治伝統工芸館	8397
宇治市民会館	8398
宇治市保育所	2707
宇治薬治病院	8208
宇治双葉染色	6255
宇治伝統工芸館	2704
宇治市民会館	2705

名称	番号
宇治市役所	3141

保険税の納付は期限内に

被保険者の異動届けは十日以内です

国民健康保険税は

六月二〇日に国民健康保険税の前半期分として、第一期分から第五期分までの納税告知書を送りました。第一期分については、既に納付済みのことと思いますが、続いて第二期分の納期限（七月三十一日）がせまっていますので、期限までに必らず納付するようお願いします。

被保健者の異動の届け出は

国民健康保険には、既に配布しておりますように、被保険者の異動について届け出の義務が課せられています。この届け出は、その事実が発生した日から二〇日以内に届け出るよう決められています。

(1) 被保険者の資格が発生したとき。例えば、他市町村から宇治市に転入したとき、生活保護法による保護が廃止なったとき、あるいは出生したときなどです。

(2) 被保護者の資格がなくなったとき。例えば、国民健康保険以外の保険を取得したとき、他市町村に転出するとき、生活保護法による保護が開始されて二カ月を経過したとき、死亡されたときなどです。

(3) 世帯を変更したとき

(4) 氏名を変更したとき

(5) 修学のため親元を遠く離れるとき（この場合、修学する人だけの被保険者証を別に発行します。）

なお、届出の義務はありませんが、出張、出稼ぎ、旅行などで長期にわたって住所を離れる場合、別に被保険者証の交付を申請することができる制度が出来ましたのでご利用下さい。

以上、被保険者の異動が生じましたら、必ず被保険者証と、はんこを持って市民課の窓口で手続きをして下さい。

また、国民健康保険は、地域保険として四月一日から全国一せいに実施されましたので、被用者保険（会社、官庁、事業所などで使用される人）を含めて、だれでもが何かの被保険者とされるものであり、もし、いずれの保険にも入っていない方は手治市の国民健康保険に加入することになっていますので、まだ被保険者証を持っておられない方は、至急資格届の手続きをされて被保険者証を受領されるようお願いします。

（保険年金課）

大切な住民登録

過日の新聞紙上で住民登録の届け出について、虚偽の届け出をしたために罪にとわれたことが掲載されておりましたので、その届け出の方法と住民登録謄抄本の用途については、まだ転入届や転居届を出しておられない方は早急に届け出をして下さい。

これてはいつまでも不便です

市民課でいろいろの台帳を照合しましたところ、つぎのようなことがたくさん発見されました。これでは、いつまでも不便の間違いは解消できません。お手許のお米の通帳や、国民健康保険被保険者証などを見くらべていただいて、お互いに違いがありましたら訂正いたしますから、至急にハンコを持って市民課へお越し願います。

●住民登録の世帯主とお米の通帳の世帯主が何れも合っていないもの	●住民登録がしてあってお米の通帳が出ていないもの。農家を除く
●住民登録の世帯主とお米の通帳の世帯主が合っていないもの	●お米の通帳が出てあって住民登録がないもの
●住民登録の世帯主と国民健康保険被保険者証の世帯主とが合っていないもの	●住民登録がしてなくて国民健康保険被保険者証が出ているもの
	●世帯内の人員がお互いに合わないもの

（市民課）

七タさまはうれしいな
笹の葉に咲く夢は美しくすこやかに
双葉園保育所で

助産費・葬祭費の支給は市民課で

国民健康保険事務の中で次のことは市民課でお取扱いいたします。

一、被保険者証の発行、回収、訂正

一、助産費、葬祭費、保育費の支給

一、被保険者の資格得そうについての諸証明

出生、死亡、転入、転出の異動届け出のときは

◎出生届の場合
出生届
米穀通帳（配給を受けておられる世帯）
国民健康保険被保険者証（加入しておられる世帯）
母子手帳（母子手帳を受けておられる世帯）

◎死亡の場合
死亡届
米穀通帳（配給を受けておられる世帯）
国民健康保険被保険者証（一部負担金払戻金）
葬祭費（葬祭費を受けておられる世帯）

◎転入の場合（他市町村から本市に来られたとき）
転出証明書
米穀通帳（配給を受けておられる世帯）
国民健康保険被保険者証（一部負担金払戻金）
転入の場合で、世帯主が国民健康保険に加入されている場合

◎転出の場合（本市から他市町村へ出られる場合）
世帯員の一部転出の場合
国民健康保険被保険者証（加入しておられる世帯）
外国人の場合は登録証明書

農事メモ

水害を受けた水稲の手入れ

三六年六月梅雨前線豪雨により市内水田三三五ヘクタールが冠水の被害を受けました。被害は稲の生育程度、水質、水温、冠浸水の経過時間などによって異りますから、今後農協技術員や、改良普及員のよき指導をうけて、それぞれ適切に管理されるようおすすめします。

とくに水がひいた後は、病害虫を実施して、稲作の減収を最少限に防ぐようにして下さい。

冠水田には白葉枯病、萎化萎縮病、いもち病、二化めい（螟）虫など、いろいろの病害虫の大発生が予想されます。

とくに水害地には決まって発生する白葉枯病は、本田初期に感染した場合は収量に大きな影響がありますから、いもちの予防をかねて銅水銀剤を一回ないし二回さん布することを必ず励行して下さい。

後の仕上げにかかっています。

毎年悲しい水難事故がでるため今年こそは安心して泳げるプールを建設しようと校下から声が盛りあがり、校下プール建設委員会と市の協力により建設に着手されたものです。

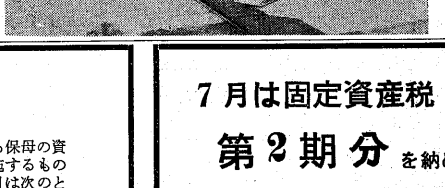

完成近い宇治小プール

宇治小学校のプールは、さる四月二八日から着工しましたが、まもなくはじまる水泳シーズンをかえてこのほど写真のように、ほとんど完成し、現在最

一、申込み期限八月一〇日まで
一、品種　やまだ
一、値段　一本四円見当
一、現在確保数量　二五、〇〇〇本
一、配布　九月中旬の予定

茶品評会受賞の方へ

本品評会で選に通過された方は来たる八月一〇日までに現品を茶協第一冷蔵庫に搬入して下さい。

茶の苗木申込み受付け

本年度秋植え（二年生）の茶苗木をあっ旋いたしますから各地区農協までお申し込み下さい。

今年の大掃除の日割りきまる

梅雨があつ苦しくてよいお盆前二、大掃除の施行日と施行地区なるがおとずれてまいりますと、蚊や、はえ、ごきぶり（アブラ虫）などの衛生害虫が多くでてきます。ゆだんをしていると伝染病が発生し、まん延するおそれがありますので、清掃法にもとづいて、例年のとおり大掃除を行ない、家の内外の環境を清潔にして明るいくらしをしていただきたいと思います。

大掃除の実施日は次のとおりですから、定められた日に一せいに励行してください。

一、実施の要領

(1) 家の内外を清掃すること。

(2) 屋内に日光が十分はいるようにして、通風をよくすること。

(3) たたみ、敷物、衣類などを日光に十分さらすこと。

(4) 便所、溝、ながしの清掃をして、薬剤などをまいて蚊や、はえの駆除を行なうこと。

施行日	地区	備考
7・22	大久保町広野町	雨天の場合七月二五日
7・23	伊勢田町、開町、羽拍子町、安田	右と同じ
7・24	小島町、槇島町	右と同じ
7・25	五ケ庄、地蔵西、笠取、木幡、六地蔵、東内、二尾、炭山	雨天の場合七月二九日
7・26	菟道、志津川	右と同じ
7・27	宇治二区（二之方、三十三班）、東山原、五十、本内、社宅、北新、小桜、桜池、若森、六番、中里、里尻、橋本、電電、諏訪、舘、錦、梅垣、戸ノ内町	
7・28	宇治五区（六班、丸山、一二）、敷島、福池、大工町、殿畑、桟敷、川端、薬師町、天神、大地、亀蔵、常盤、白川、瀬ケ	雨天の場合八月二日
7・29	宇治四区（七班、五番一〇）、御旅町、社宅、矢落、若宮町、折居、道本、現、今榎、旭内、中本、今社、谷ノ内、日出町	右と同じ
7・30	宇治一区（八班、九班、一二班）、東玉池、阪井、戸西、日レ社宅、神明、小根、城南荘、東宿、東町、二班	右と同じ

三、大掃除の戸別のまわりについて

ことしも戸別毎にみまわりはいたしませんが、実施日には一せいに励行してください。

四、大掃除のごみあつめについて

大掃除で出されたごみは、翌日集めにまわる予定です。

（厚生課）

ハカリの検査

8月21日　宇治（1班・2班）、白川、槇島（東目川を除く）、志津川〔菟道小学校〕
8月22日　宇治（3班～12班）日レ社宅、城南荘〔菟道小学校〕
8月23日　五ヶ庄、東目川、木幡、六地蔵〔宇治小学校〕
8月24日　粟村鉱業所
8月25日　陸上自衛隊関西地区補給処

保母試験

試験は児童福祉法に規定する保母の資格を希望される方に対し、実施するものであり、試験期日及び試験科目は次のとおりです。

記

1. 試験期日　8月7日から8月12日まで
2. 試験場　第1試験場　京都市東山区今熊野町北日吉町　京都女子大学附属京都幼稚園
3. 試験科目　(1)社会福祉事業一般　(2)児童福祉事業概論　(3)児童心理学及び精神衛生　(4)保健衛生学及び生理学　(5)看護学及び実習　(6)栄養学及び実習　(7)保育理論　(8)保育実習
4. 受験希望の方は、7月30日までに福祉事務所まで申し込んで下さい。

7月は固定資産税

第2期分を納める月です

便利な出張徴収をご利用下さい

28日　旦椋神社社務所　大久保農業協同組合　伊勢田公民分館　開公民分館
29日　旧東宇治出張所　菟道公民分館　木幡公民分館
30日　御旅社務所　宮東公民分館　川東公民分館　市役所税務課