宇治市政

発行所　宇治市役所
京都府宇治市宇治妙楽160の1
印刷所　有限会社新進堂

住民登録人口
（36年4月30日現在）
世帯数　12,234世帯
人口　53,154人
男　29,485人
女　23,669人

2月市人口の動き
出生67人　婚姻84組
離婚4組　死亡29人

市域の面積
67.29平方キロメートル

教育指導方針きまる
基礎学力に重点

宇治市教育委員会は四月二十日、昭和三六年度学校教育指導の方針を審議した。本年度は新教育課程実施の年に当たつているので、自主的精神をもつて健全で平和な国家社会を形成してゆける人間を育成するため、次の五つを柱として調和のとれた人間教育を行なうよう学校へ要望した。

学校教育指導方針とは

学校教育の目的は教育基本法にうたわれてあるとおり、個人の尊厳とその価値の認識を基盤として児童（生徒）の人格の完成をめざすものである。この目的を達成するために社会の要望にこたえ、常に進展してやまない現代社会の課題を的確にとらえ、真理と正義を愛し、自主的精神をもつて健全で平和な国家社会を形成してゆける児童（生徒）を育成するにある。教職員は児童（生徒）の信頼にこたえるため不断に研修を行なわねばならない。

経営管理の適正

一、校長はトップマネージメントとして、合理的な学校運営機構をつくり、調和的運営を図ること。
二、改訂教育課程ならびに移行措置を確実に実施できるように指導計画を樹立すること。
三、効果的な指導が行なえるよう新教育課程並びに移行措置の研修を充分に行なうこと。
四、学校行事は地域の実状を考慮し各教科の時間数を圧迫しない限度で精選されたもののみを行なうこと。
五、校長は教育環境を整備するため常に施設設備の管理保存に留意すること。

各教科及び道徳教育の充実

一、児童（生徒）が各教科の基本的事項を的確に把握できるように指導すること。
二、授業時間数については学校教育施行規則及び学習指導要領に定められた時間数を確保すること。
三、個人差に応じた指導方法を研究し全児童（生徒）の学習意欲の啓もつを図ること。
四、児童（生徒）の道徳意識と実践力を高めるため、道徳指導時間を計画的効果的に行なうこと

生活指導の徹底

一、人権尊重の意識を徹底するため社会的偏見差別に対してはあらめる機会を通じて積極的にその解消を図ること。
二、特別教育活動を通じ児童（生徒）が学校の中で、どのように活動すべきかの基本的態度を身につけさせること。
三、学級の児童（生徒）の健康管理ならびに精神衛生面について常に観察を行ない、それにもとづく適切なカウンセリングを行なうこと。
四、進路指導は全学年を通じて漸次的に行ない、その進路について時機に適したガイダンスを行なうこと。

科学技術教育の確立

一、社会の進歩に応じた適切な技能指導を行ない科学的合理的な精神の育成を図ること。
二、観察・実験・実習を確実に行ない児童（生徒）が基本的技能を習得できるよう指導すること
三、実験・実習設備の充実は年次計画を立て、逐次充実してゆくとともに現有施設設備を最大限に活用するよう心掛けること。

健康教育の振興

一、保健体育指導・学校行事・安全教育を通じて児童（生徒）に保健衛生と健康保持の精神を体得させること。
二、保健主事を中心として学校保健委員会のあり方に再検討を加え活動が行なえるような態勢を確立すること。
三、学級担任は常に児童（生徒）の健康管理に留意し、保健主事や保護者との緊密な連絡をとり健康診断の事後措置を迅速適切に行なうこと。
四、給食時における栄養指導を徹底し、児童の偏食をきよう正に役立たせること。

（写真説明　苦心の料理を囲んで実地研究）

〝民生委員の一日コック〟
生活保護基準による献立研究会

五月一日、宇治地区の民生委員が宇治保育所に集まり、実際に生活保護法に定められた最底生活費でどの程度の食事ができるものか、またどのくらいの栄養が補給できるものかなどを研究のため、基準額をもととして試作する会が実地に行なわれました。

基準額は、宇治市における実際の五人世帯（世帯主は三一才の主婦で七二才のおじいさん、七一才のおばあさんと九才と七才の男の子を養つている）で一カ月の食費は主食、おかずを含めて六、六四〇円一日の食費は二二一円であります。四組に分かれた民生委員がそれぞれ基準額のなかで工夫をこらし、腕によりをかけて作られた食事は季節のものをとりまぜ、味より質本位に配慮されて、苦心の程がうかがわれました。

栄養士が分析した結果は、次の表のとおりですが、飯の量は普通の茶わんに軽く二はい程度で胃袋を満たすには程遠くカロリーの点は栄養基準量と較べて大差がありますが、当日出席者のなかでは、一般家庭の日常食もまあまあこれと大同小異ではないだろうかという話も聞こえていました。

民生委員をはじめ福祉事務所職員のよい企画、たゆみない努力がこうした研究を通じてひろく理解と共鳴を社会に与え、明るい福祉社会の実現に資することでありましよう。

六地蔵で懇談会
ダンプカー・水害対策など

六地蔵区民の悩みの種であるダンプカーの危害と、水害対策の懇談会が六月八日晩六地蔵公会堂で松枝裕禅区長司会のもとに、地元の要請で市当局及び宇治署の幹部が出席して開かれました。

まず第一に、最近地元民の恐怖となつている砂利を運ぶダンプカー対策でありますが、これは騒音をたてて昼夜を問わず市中を暴走するので、安眠のさまたげと身の危険がその絶頂に達しているのでこの対策が検討されたのでありますが、このことについては、車両の一方通行の実施と、道路の完全舗装を府の公安委員会へ陳情することに意見がまとまりました。

つぎに、例年水害に悩むその被害防止対策でありますが、被害を最小限度にくいとめるための準備として、市当局に対し杭、土砂などの水防資材を同地区内に常備するよう要求するとともに、水害の根本的防止策として築提の完成を一日も早く実施してもらいたいという要望がなされたのであります

また、地元としても他力ばかりに頼らず、これまでの苦い経験をいかして地元としての水防対策をたてて、有事の際に備えることなどが慎重に検討されて、この意義ある懇談会は終了いたしました。

身体障害者巡回更生相談について

本年度第一回巡回更生相談を左のとおり実施されますから該当の方は洩れなくご利用下さい。

一、日時　七月十三日（木曜日）午前十時から午后二時まで
二、場所　宇治事務所（国鉄駅前）
三、対象者　身体障害者、身体障害児、戦傷病者、精神薄弱者
四、相談内容　医学的相談、補装具相談、療育指導、身障精薄相談各種判定、年金相談、職業相談、ケースワーク身上相談

福祉年金を受けている方に

福祉年金をうけている人は、毎年六月に必ず「福祉年金所得状況届」を出していただくことになつています。

この届がないときは、福祉年金が受けられませんからご注意下さい。

ことしもその時期になりましたので、国民年金証書とはんこを持つて、市役所保険年金課へ手続きにおいで下さい。届けの用紙は保険年金課に備え付けております。

なお、昨年、所得が多いなどの理由で、福祉年金をうけることが出来なかつた人も、念のため、この届出をして下さい。

（保険年金課）

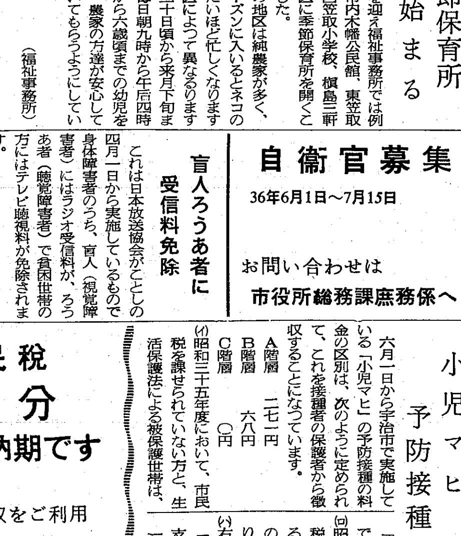

季節保育所始まる

農繁期を迎え福祉事務所では例年どおり市内木幡公民館、東笠取称名寺、西笠取小学校、槇島三軒家の四地区に季節保育所を開くことにしました。

これらの地区は純農家が多く、田植えシーズンに入いるとネコの手も借りたいほど忙しくなりますので、地区によつて異なるりますが、この二十日頃から来月下旬までの間、毎日朝九時から午后四時まで一歳から六歳頃までの幼児を預かつて、農家の方達が安心して野良で働いてもらうようにしています。

（福祉事務所）

盲人ろうあ者に受信料免除

これは日本放送協会がことしの四月一日から実施しているもので身体障害者のうち、盲人（視覚障害者）にはラジオ受信料が、ろうあ者（聴覚障害者）で貧困世帯の方にはテレビ聴視料が免除されます。

次の方で免除をうけたい人は福祉係で申請用紙を用意していますからお越し下さい。

(1) 身体障害者手帳のある盲人（視覚障害者）はラジオ受信料が全額免除
(2) 身体障害者手帳のあるろうあ者（聴覚障害者）で障害程度が一級から三級までの方で、福祉事務所長が貧困世帯と認めた場合は、テレビ聴視料が全額免除
(3) 身体障害者手帳のある身体障害者で、福祉事務所長が貧困世帯と認めた場合は、ラジオ受信料が全額免除

（福祉事務所）

自衛官募集

36年6月1日～7月15日

お問い合わせは
市役所総務課庶務係へ

6月は市民税
第1期分
の納期です

べんりな出張徴収をご利用下さい

28日　旦椋神社社務所　大久保農業協同組合　伊勢田公民分館　開公民分館
29日　旧東宇治出張所　莵道公民分館　木幡公民分館
30日　御旅社務所　宮東公民分館　川東公民分館　市役所税務課

小児マヒ予防接種の料金

六月一日から宇治市で実施している「小児マヒ」の予防接種の料金の区別は、次のように定められて、これを接種者の保護者から徴収することになつています。

A階層　二七一円
B階層　六八円
C階層　〇円

(イ)昭和三十五年度において、市民税を課せられていない方と、生活保護法による被保護世帯は、「C階層」として全額公費負担で無料になります。

(ロ)昭和三十五年度において、市民税の均等割のみを課せられている方は、「B階層」として実費の四分の一だけ支払うことになり、料金は六八円です。

(ハ)右のいずれにも該当しない方は「A階層」として実費の全額を支払うことになり、料金は二七一円です。

（厚生課）

便利になる自動式電話

「ダイヤル」一つで大阪へも即時通話

七月九日頃から宇治の電話は、自動式にかわります。

自動式電話のかけ方や新電話番号帳は、加入者のお宅にお届けいたしましたので、かけ方について充分ご理解いただいて皆さまの電話をよりよくお使いください。新電話番号帳と自動電話のかけ方がまだお手許に届いてない場合は至急業務課（電話一六〇）へ申し出て下さい。

かけ方については、お宅のどなたかが指導者となつて、お宅の方全部が正しくかけられるように今からよくご指導をお願いします。

特にご注意していただきたい点は次のとおりです。

先ず三つの音を聴きわけて下さい　自動式の電話では、交換手のかわりに三つの音が合図をします。

発信音……ツーと軽い連続音が聴こえます。この合図は今まで「何番へ」と交換手がお尋ねしていたかわりで「番号を廻していただいてもよろしい」という合図ですから、必ずこの音を聴いてからダイヤルを廻して下さい。

呼出音……ツーツ、ツーツ、ツーツと間隔の長い断続音が聴こえます。この合図は先方につながつて相手を呼び出している合図ですから、相手が出られるまでそのままお待ち下さい。

話中音……ブー、ブー、ブーブーと間隔の短かい断続音がダイヤルを廻している途中や、廻し終わつたときにこの音がすれば、局からの線がふさがつているか、相手が話し中の合図ですから受話器をかけ、しばらくお待ちになつてから、かけなおして下さい。

市内通話は一回七円の度数料がかかります。

ダイヤルの廻し方

無駄な料金をお払いにならないよう、次の点に充分気をつけて下さい。

先ず受話器を耳に当ててツーという発信音をきいてから廻して下さい。

途中で手をはなすと間違つてかかります。もし途中で手が離れたときは受話器をかけるボタンを一度押さえて、また最初からかけなおして下さい。ダイヤルの途中にボタンに手をふれると間違つてかかり料金も無駄になります。

市外通話のかけ方

市外通話の方法は次のように三つあります。

自動即時市外通話

京都は〇五、大阪は〇六をダイヤルし、続いて先方の局番と電話番号をダイヤルすると市内通話と同じように直接つながります。一通話ごとに「ツーツー……」と信号音を送ります。自動即時市外通話でおかけになつた通話料は、市内通話の度数料に合算されます。この場合ご注意願いたいのは、あとから通話料を尋ねられても、局の方では市内度数料に合算されているだけで明細はわかりません。もしお知りになりたいときは、最初に一〇〇をダイヤルしていただきますと交換手が先方を呼び出し通話が終わつたら時数（料金）をお知らせします。

通話料は（一通話三分ごとに）京都二一円、大阪三五円

手動即時市外通話

一〇八をダイヤルしますと即時の扱者がでますから、先方の局名局番電話番号と、ご自分の電話番号をおつげになつてそのままお待ち下さい。一通話ごとに「ツーツー……」という信号音を送りますこの通話のできる先とその料金は次のとおりです。

堺（四九円）岸和田、貝塚（六五円）池田、箕面、豊中、伊丹、八尾、柏原（三五円）茨木、河内（二八円）高槻、枚方（二一円）寺田、郷ノ口、長池、井手、田辺（一四円）

待時市外通話

この通話は一〇六をダイヤルし市外の扱者がでましたら、先方の局名、局番、電話番号とご自分の電話番号をおつげになり、一たん受話器をかけて局からお知らせするまでお待ち下さい。

この通話は特急（料金は三倍）至急（料金は二倍）普通の順におつなぎします。一通話ごとに「ツーツー……」と信号音を送ります。料金をお知りになりたいときは、申込みの際その旨おつげ下さい。通話が終わつたら、時数（料金）をお知らせします。

このほか特殊な電話は次のとおりです。

無料となるもの

警察一一〇（犯罪や急迫事件の通報用）

火事一一九（火災や人命救急の通報用）

電話の故障一一三

市内電話番号の問い合わせ一〇四

市外通話の問い合わせ、市外電話番号の案内一〇五

電話交換についての申告は三〇〇〇

電話加入事務二一〇〇

料金事務三三四二

電報についての申告は二〇四二

有料となるもの

電話で電報を打つとき一一五

時報は一一七

天気予報九九

新しくお申し込みになつている電話の開通については、次の順番でおつけいたします。

本年の三月以前にお申し込みになつたもので

(1) 新しく電柱を立てたり、線をひかなくてもつけられるものは七月～八月ごろ

(2) 電柱を立てたり、線をひかなくてはつけられないものは九月～一〇月ごろ

梅雨時の火災予防

ことしも梅雨がやつてきました梅雨時分は生石灰やセルロイドなどが自然発火し易いので、これを未然に防止するよう、次の点に注意しましょう。

◇生石灰、カーバイト

性質は水に接すると発熱して附近に可燃物があると着火します。

(1) 貯蔵するときは湿気のない所を選ぶこと

(2) 雨漏りや雨水の浸入する所は避けること

(3) 運搬するときは、雨おおいで完全に包装すること

◇セルロイド・油紙など

性質は古くなると自然に分解して酸化性ガスを生じ酸化反応を起こします。このときに強いしよう脳臭と甘ずつぱい悪臭を放ち、質がもろくなつて不透明なものに変わります。これが進むと自然発火を起こします。

(1) 風通しのよい所を選ぶこと

(2) 温度、湿度の高い所は避けること

(3) 古くなつたものは時々調べ変質しているものは焼却処分すること

（宇治市消防本部）

季節のフラッシュ

恒例のう飼はじまる

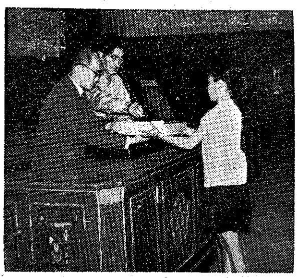

宇治川写生大会入賞者表彰

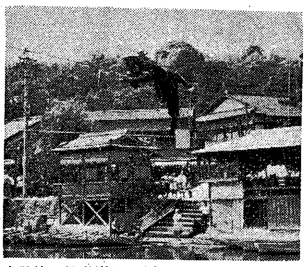

府警第二機動隊発足（レンジャー隊の訓練）

みなさんの戸籍相談

(問い) 私は、ある男の人と結婚をしましたが、本籍が遠方であつたので、結婚届がのびのびになり、そのうち子供が生まれました。早速出産届をし、子供は私の戸籍に入籍しました。

その後結婚届出をしてからすぐに戸籍謄本を取り寄せて見ますと、私たち夫婦に生まれた子供はのつておりません。どんなになつているのでしょうか、教えて下さい。

(答え) あなたの場合、子供は、嫡出でない子として、母の戸籍に入籍されたのです。その後結婚届をお出しになつたのであなたたち夫婦だけが一つの戸籍として作られているので、あなたたち夫婦に生まれた子は、お母さんのもとの戸籍に残つています。この場合子供をあなたたち夫婦の戸籍にしようとするには、あなたのご主人から、子の認知届をすると子は嫡出子の身分を取得し、長男となりすぐに父母の戸籍に入ります。

いままでは、母の子は、父母が結婚届をし、父がその子を認知しても、家庭裁判所の許可が必要であり、それから父母の戸籍に入籍する届をしないと、父母の戸籍に入籍することができなかつたのです。このような取扱いは、その当時者に無用の手数を強いる結果になるので、昭和三十三年一月一日から、家庭裁判所の許可がいらないように改正されています。

手続きとしては、

父母の戸籍謄本　一通

子（母の婚姻前に在籍している）の戸籍謄本　一通

認知届（市役所市民課にあります）二通に所要事項記入の上、

本籍地市区町村長または、住所地の市区町村長に届出をすればよいわけです。

社教直言

▼はじめて宇宙旅行をしたソ連のガガーリン少佐、アメリカのシエパード中佐は、全世界から爆発的な人気を集めた。人類史上はじめての壮挙で称賛に値するが、それにも増してこの衛星を作つた科学者の功績の方が大きい筈だ。だが今の社会では陰で働くものが日の目を見ない場合が多い。現代人が地味な仕事を喜ばぬ原因がこうしたところにあるのではないか？

▼テレビの普及率がアメリカについで世界二位、電気冷蔵庫の需要が多くて、生産がこれに伴わないときく。まさに日本は家庭電化ブームを現出している。だがこれを主に扱う主婦の電気に対する知識と技術は全く貧弱で、ヒューズの取替えすらできない状態。バス、自動車は益々型が大きくなるが、道路がそれに伴わない。オート三輪、自家用車が増えるが、車庫を持たないので、道路に置きざりにしてある。お陰で交通を妨害されることおびただしい。交通安全週間を作つて騒いでも、これでは事故が絶えッこない。文化の発展は勿論喜ばしいが、こうした片手落は（跛）行文化も困つたものだ！

▼レジャーブームの波に乗つて、ハイキングがよくはやる。勤労から解放されて、大自然に親しむことは大いに結構ではあるが、少し名の通つた郊外は、人で一ぱいで都心と変わらない。そしてそんな処は紙屑だらけ、飯ごう炊さんの跡は目をそむけたい惨状、安つぽい流行歌が、トランジスターラジオから大声できこえる。美しくそして静かな自然の冒とくとでもいいたい。人にもまれて却つていやな疲労感を覚える。何のためのハイキングであり、レクリエーションであるかといいたくなる。

▼生まれて間もない赤ン坊を連れて映画鑑賞をする若夫婦、むずかるわが子を待たせてパチンコに興ずるお母さん。これはほんの一例であるが、自らの楽しみのためにわが子を犠牲にする場合がどんなにか多いことか。これではいくら「母の日」を作つても、子供は親に感謝しませんよ（いまにし生）

府政広報映画の無料貸出

京都府では、府政のいろいろを府民のみなさんにひろく知つていただくよう「府政広報映画」を作り、無料で貸し出しをしています。希望される方は宇治事務所庶務課へお申し込みください。この映画のプリントと上映時間は次のとおりです。※府政トピックス一九六〇年二〇分、河四〇分、道三〇分、私たちと府政二五分

「たばこ」は市内で買いましょう

昨年度中に一千六百万円という莫大な「たばこ消費税」が宇治市にかえり、教育、土木、福祉、衛生等に使われました。同じ買うなら宇治市内で買いましょう。

よみがえつた緑の楽園

写真コンクールも開催

京都府では、このほど府立植物園を復元し、去る四月二五日から開園しています。この開園を記念して写真コンクールが行なわれていますので、この機会に、よみがえつた〝緑の楽園〟の施設の数々をのぞいてみましょう。

戦前からみなさまに親しまれてきたこの府立植物園は、現在わが国での代表的な植物園であるとともに、その規模といい内容といい環境といい、すべてに理想的な条件を備えた、名実ともに日本一の植物園です。

まずだれもが目をみはるのは、マンモス温室でしよう。この温室は日本で初めての半円球ドーム型を採用し、広さは六〇平方メートル高さは一四、五メートルで四階建のビルデイングと同じぐらいありましよう。

ドーム型の温室を中心にして周囲に中型温室と栽培温室が建てられ、内部の植物陳列は、地理的に分類されて、生態的な特徴を生かすようにしながら、しかも自然の景観が保たれるように工夫がこらされています。

マンモス温室の正面玄関に大噴水が設けられ、巨大なドームを背景に銀色の水を噴き上げる姿は一きわ美観を加え、温室の周囲には四季にそれぞれの花が咲き競う花壇が設けられています。

植物園の正面入口の右側に鉄筋コンクリート二階建のモダンな建物が見えます。これは、資料館で、一階は植物園の事務所、二階は教室、図書室、資料室に分けられています。

この建物は、小、中学生が理科教室として利用できるよう、資料室には、各種植物のタネ標本類が並べられ、人間生活と植物の関係を認識できるような資料が展示されています。

二百種のボタンを集めるボタン園日本的な竹、笹の種類を集めて、いままで明らかにされていなかつた竹の一生を調査する竹、笹園。ハッカ、トリカブト、ゲンノショウコなど五百種を集めた薬草園。四季に応じて作られる菊、ダリヤサザンカ、カンナ、シヨーブ、ツバキなどの花園が園内随所に設けられて、歩くほどに心ゆくまで美しい楽園がくりひろげられるでしよう。

戦前のオールド・ファンに親しまれていたヒマラヤシイダーや楠の並木は三〇歳月をへて大きく育ち枝々が、空をおおつて、歴史の古さを物語つています。将来は、園内の南半分は、花壇を中心とした近代的な明るい庭園風に、北半分は自然の形をとり入れた自然植物園風に造り上げたい。温室外の植物も五千種以上に増して行きたいし、また温室と対象的な冷室を造つて寒帯植物を入れるというユメもある、とは、松尾園長さんのお話しです。すばらしいことですね

写真コンクールの応募は

期間　五月一日～七月三一日

題材　植物園内で撮影した風物としとくに植物園または園内植物を紹介するに適したものとする

応募資格　どなたでも自由

サイズ　白黒四ツ切・カラー自由

締切　八月一〇日

送り先　京都市上京区内京都府広報課

発表　八月一九日

賞品　知事賞、植物園協力会長賞、府広報研究会長賞、さくらフイルム賞など一〇六点

◎お問い合わせは、京都府広報課　電話　京都㊹八四〇一番まで

記事訂正のお知らせ

先月号（第一一六号）の第一五回全国関西茶品評会のおしらせの中で、一部に誤りがありましたので、つぎのように訂正します。

出品奨励金、農林大臣賞（一等一席）

全国三万円を三万五千円

関西三万円を二万五千円