宇治市政

発行所　宇治市役所
京都府宇治市宇治妙楽160の1
印刷所　有限会社新進堂

住民登録人口
（36年2月28日現在）
世帯数　12 022世帯
人口　51.446人
男　28.310人
女　23.136人

2月市人口の動き
出生56人　婚姻54組
離婚0組　死亡34人

市域の面積
67.29平方キロ米

進む新農村建設事業

農業の合理化へ三カ年計画

昭和三十五年度から始まつた市の新農村事業（新しい村づくり）は今年度特別助成事業として計画され三つの施設が目下建設中で、その完成がいそがれています。新しい村づくりとは農林漁業における生産基盤の確立と経営の改善をして農業の生産性を高め農民生活の安定を計るとともに、真に豊かな楽しい、住みよい、近代農村の建設に総合的な効果を挙げるようもくろまれています

共同畜舎

槇島鳴前の広い田んぼの真中に赤い屋根の畜舎が三棟、これが槇島酪農組合の畜産センターです。すでに三棟の共同畜舎（九〇頭収容）には約七〇頭の乳牛が飼われています。このセンターの新農村事業として仔牛三〇頭を収容できる畜舎と、たい（推）肥舎および大型サイロを建設するものです。この畜舎では別棟の成牛畜舎で生まれた仔牛や、市内で生まれた仔牛を買取つてここで共同飼育して大きくし、市内農家に還元しようという構想で、特に仔牛の価格が高値のおりからその成果が注目されています。この計画のすべてが完成したあかつきには、近代設備の完備した府下随一の、全国的にもまれにみる一大畜産センターとなり、畜産振興に大いに寄与するものと期待されています。

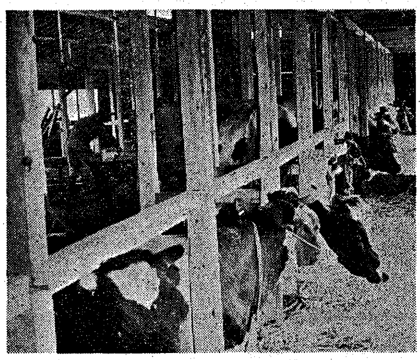
共同畜舎風景

共同製茶場

白川部落へ入つたすぐ西側山の手の一角に一九八平方メートル（六〇坪）の工場を建設中白川製茶共同組合が事業主体で、最近個人の製茶工場の老朽化による品質の低下不統一を防ぐため、最新式の機械設備を整え、共同作業により労力節減と品質の向上に努めるもので、地元関係者からその完成が待たれています。

共同集乳所

国道二四号線の沿線、三軒家、小倉の中間に建設中のものです。両地区には現在すでに乳牛約一〇〇頭が飼育されており、毎日一、八〇〇キログラム近い生乳が搾乳されています。これまで気温が高くなると、冷却設備の不備のため多くの不良乳（二等乳）をだし、収入面で大きな悩みとなつていたが、このたび関係酪農家の間で組合（宇治市西部酪農組合）を設立し、この悩みを解消するために集乳所を建設しようということになりました。一、八〇〇～二、七〇〇キログラムの冷却能力をもつ機械設備を設置し、生産乳の品質の改善と共同販売体制を確立し酪農経営をより合理化するとともに倍増する生乳の需要に応えようとするものです。

昭和35年度　新農村特別助成事業

事業名	地区	事業費	仝左経費内訳 国庫補助金	市補助金	地元負担金	仝左の内融資額
仔牛共同畜舎	槇島	千円 1.145	千円 500	千円 500	千円 145	千円 ―
共同製茶場	白川	3.221	511	(600) 機械貸与	2.110	1.850
集乳所	小倉	1.421	500	500	421	―
計		5.787	1.511	1.000	2.676	1.850

水不足の解消に着手

―新配水管を敷設―　八月完成を目途に

本市の上水道事業（宇治浄水場系統）は、昭和二十五年四月に当時の東宇治町が旧陸軍火薬製造所の水道施設を借用し改良を加えて上水道として給水を開始したのが創めで、その後昭和二十六年三月一日合併により宇治市に引き継がれ、逐次配水管を増設して、今日みなさんの水道としてご家庭に結ばれています。

現在の給水人口は一一、六〇〇人、一日の配水量は二、八〇〇立方メートルで、その給水普及率はまだまだ低く、わずかに三一パーセント強という状況です。

ところで施設の現況は、主配水管が、明治時代に敷設されたという一五〇ミリメートルの鋳鉄管でとつくに耐用の限界も過ぎ、通水能力も激減して、そのため宇治地区の末端や、比較的高いところでは、夏季はなおさらふだんでも夕方になると水が出ないといつた状態がしばしば起こります。更に最近のめざましい土地の開発や住宅の建設で、水道の需用は増える一方で、このままではますます水不足の心配が大きくなります。

このため水道課では、新しい配水幹線を敷設する計画を立てて、昭和三十五年度と昭和三十六年度の二カ年で実施することとしました。この事業費は二〇〇〇万円をこえ、その財源は全部起債（国からの長期借入金）によつて充当される予定です。起債については、昭和三十五年度ではすでに三〇〇〇万円が認められ、残りは昭和三十六年度に決定されることになつています。

従つて、昭和三十五年度は最も緊急を要する京都――宇治線に新配水管を敷設する工事を実施することになり、すでに工事は順調に進められています。これは浄水場から府道京都――宇治線を縦貫して宇治橋東詰めに至る約二、六〇〇メートルの一部で、ちようど浄水場から折坂住宅附近に及びます残り宇治橋東詰めまでは、昭和三十六年度の起債が決定されるのをまつて引き続き工事を進める予定でことしの八月頃に完了する見込みです。

この工事が完成すれば、今までの水不足はおおむね解消できるものと、挙げて期待がよせられています。

また、京都――宇治線をはじめとする一連の新配水管敷設工事は将来天ケ瀬ダムによる上水道事業の計画とも関連して設計され、やがて面目を一新してデビューする日も遠くはないでしよう。

希望の像完成

菟道第二小学校

希望に輝く学校、美しい学校を目標に菟道第二小学校では昨年校歌を作りましたが、これとともに日頃生徒や先生から具体的な学校の象徴を作ろうとの計画で完成を急いでいた希望像も出来上り、さる二月十七日にこの像の除幕式を行ないました。

この像は、その名の示すように男女二人の児童が胸を張り希望に満ちた目で空をみつめているものでポリエステル製の等身大のものです。

吉田校長もこれで私たちの希望のある学校の象徴ができた。「希望」とは自分で努力して求めるものだ、と除幕式に参列した生徒たちにこの像の意義を説明しました。

また、育友会や教育後援会の人々の間ではきつと子供達の楽しい夢を育くむよい情操教育の象徴になるものと期待されています。

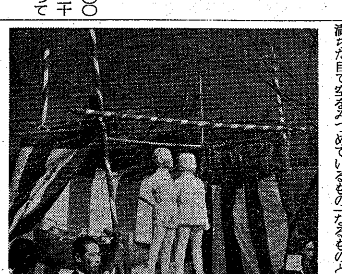
（除幕なつた希望の像）

小中学校に入学する子供の保護者へ

四月の新入学が近づきました。ご家庭では入学児の身心についていろいろと準備されていることと思います。どうぞ子供さんが、元気で明るく、小学校に、中学校に入学されるよう望みます。ついては、次のことがらに十分気を付けるよう、お知らせします。

記

小学校及び中学校に入学される子女の保護者には、就学通知書をお届けしましたが、まだ受取つていない方は、当事務局までお知らせ下さい。

(1) 市外の小、中学校（国立、私立）に入学される方、または、市外の小学校を卒業して市外の中学校に入学される方は、それぞれ小、中学校長の入学許可書を添えて入学変更届を当事務局まで提出して下さい。（印鑑持参のこと）

(2) 市外から転入されて新しく四月から小学校に入学される方や、市外の小学校をこの三月に卒業して四月から市内の中学校に入学される方は、宇治市に住民登録を済ましてから、すぐに当事務局まで申し出て下さい。

(3) 小学校に就学予定の子女が病気や身体障害のため、就学ゆうよまたは、免除を希望される場合は、校医の診断書を添えて当事務局まで願書を提出して下さい。

外国人の方で、小・中学校へ入学を希望される方は、外国人登録証と印鑑を持つて、各学区の学校長へ入学願書を提出して下さい。（願書は学校にあります。）

入学式は、小学校は来たる四月七日午前九時三〇分、中学校は四月八日午前九時三〇分。

その他不明の点がありましたら当事務局へお問合せ下さい。

宇治市教育委員会
（菟道小学校内）
電話宇治五三五番

"国土をみどりに"

緑化運動はじまる

恒例の緑の羽根運動が始まります。国土を緑に！の標語のもと、三月二十日から四月十日まで国土緑化推進委員会が中心になつて環境浄化の手始めとしての「一人一本植栽の実践」から「植林運動」まで広く全国にわたつて行なわれます。

現在宇治市の山林面積は四、二〇〇ヘクタールで、ハゲ山は約五〇〇ヘクタールあり、一、三〇〇ヘクタールが植林されています。今春も四五ヘクタールが植林される計画で、一日も早くハゲ山をなくそうと森林組合では、植林奨励に力をいれています。

緑にちなんだ街の話題

市内五ケ庄、北川清之助さんは、去る二月二十日小倉小学校へ、イチヨウとメタセコイヤ各一本を寄贈されました。

北川さんは「昭和二十七年、天皇陛下が宇治においでになつたとき、市の呼びかけに応じて記念植樹として、サクラ、イチヨウなど七本植えたのですが、それがだんだん大きくなつたのでこのたび、緑の少ない小倉小学校へ寄贈しました。この木のように子供達がまつすぐ、すくすくと大きくなつてほしいものです。」と語られました。

身体障害者の更生指導

福祉センターで入所生募集

京都府身体障害者福祉センターでは、新年度の入所生を募集しています。

このセンターは、全国でも珍しい総合的な施設で、更生と職業の両方面の指導をしています。

職業指導の面では、その身体の状態と希望によつて、自動車科、靴科、謄写科、筆耕科、義肢科、あんま養成科、活版印刷科などで、それぞれ職業を身につけ、立派に社会に立つよう指導しています。

今年の募集要項は、身体障害者手帳を持つている十八才以上、四十才未満の人で、入所手続きは願書、履歴書、医師診断書、写真などをそえて三月末日までに申込んで下さい。

宇治市から通うことも容易ですから、更生意欲のある方は申込まれるようおすすめします。

用紙は福祉事務所にあります。詳しいことは福祉係へお問い合せ下さい。

山火事防止で資源の愛護

▼マッチのすりがら、煙草の吸いがらは、確実に消しましょう

▼山仕事や、ハイキングにおける火などは、安全な場所を選び、後始末をよくしましょう

消防本部

宇治市の失業対策事業

槇島町、開町に新道路

失業対策事業は、どういう事業でどういうように実施されるものか、そのあらましを紹介しましょう。

失業対策事業とは「失業者に、就業の機会を与えることが主な目的で、労働大臣が樹立する計画とその定められた手続に従つて、国地方公共団体等が実施する事業」をいうもので、できるだけ多くの労働力を使用する事業であることが要求されます。

失業対策事業に就労する人は、公共職業安定所が紹介する失業者でなければならないことになつています。この公共職業安定所の紹介する失業者であるかどうかという判断は、公共職業安定所が行なつていますが、具体的にこれを判断するために、「失業対策事業紹介適格要件」という基準があります。

この適格要件に現に該当する人つまり「適格者」が、失業対策事業へ紹介されています。宇治市には、二月末日現在一六六名の適格者があります。この人たちが、宇治市が失業対策事業として実施している宇治市開町地内の道路改良工事や宇治市槇島町地内の宇治橋——大川原線道路改良工事に就労しています。現在までこれらの人たちによつて実施された両事業の成果は、開町道路改良工事では道路延長六三五メートル、宇治橋—大川原線道路改良工事では道路延長一三八メートル、巾員八メートルで、それぞれ立派な道路として完成しつつあります。

（失業対策事業課）

失業対策事業工事現場（大川原線）

伸びる納税組合

納税組合は組合員が市税の年間予定額を十カ月に分割して、毎月一定額を積立てて納税していただくもので、完納されると報償金が交付されます。

昭和二十六年度に組合数三九、組合世帯数七五一、取扱税額三五〇万円であつたものが、現在九七組合、四、一四六世帯　取扱税額二、六八八万円と年々増加しています。

納税組合に加入されたい方は、最寄りの組合へご相談されるか、市税務課まで申出ください。

また、十世帯以上であれば納税組合を結成することが出来ます。新設組合には、組合員数に応じて助成金が交付されます。

詳細は税務課へ、お問い合わせください。

（税務課）

完納できづく住みよいわが郷土

事務改善でサービス向上

＝配給台帳も住民カードに統合＝

市民課では、従来使用していた帳簿をカードに切り換え、事務の能率化を図つています。すでに住民カードは、昨年購入したビジブルレコーダーにセットしました。今までは、住民登録事務と配給事務を別々に処理していたが、これからは、同じカードで処理することになつたので事務も一般と正確に取扱えることとなります。近々に国民健康保険関係、印鑑証明関係、将来は選挙関係もこの新しい住民カードで取扱う予定です。

ただ今、住民票と配給台帳を照合しているが、死んでおられる方があるにもかかわらず、まだ配給を受けている家庭、生まれて五年もたつているのに、まだ米の配給を受けていない子達、配給だけ転入して、住民登録の手続きをしていない方など、たくさん発見されました。

こういつた誤りを正すため、近く誤りのあるご家庭に連絡をしますから、正しい住民カード作成にご協力下さるようお願いいたします。

（市民課）

農事メモ

〃よい種を えらびましよう〃

自分の家でとれた種子をくりかえし使つているとその品種のもつている特性が変化し、いわゆるボケてきて、だんだん収量がおちてきます。品質もわるくなり、三年に一度は種子を変えることが必要です。同じ品種を良い種子にかえるだけでなく、より積極的に作付順序などを考え合せて土地に適した、新しい品種に切りかえて行くことが大切なことです。質量ともに向上せしめる第一歩は、まず種子です。優良品種の優良種子を手に入れることです。

京都府では、この二月従来の奨励品種を改廃し、新しい情勢に合つた奨励品種を決定しました各農協にその要綱がありますから、技術員とよく相談の上、優良品種の種子を選んで下さい。

社教直言

▼電車やバスでの喫煙者が増える車掌が警告すると、逆に食つてかかるものさえある。まさに無法者まかり通るの社会。

▼右翼テロひん発！彼らは概ね不健全な家庭に育つている。当人を責める前に、家庭や彼らをとりまく社会環境の是正が先づ肝要。

▼「政治家は百年先を慮り、政治屋は次の選挙のことを考える。」とは有名なクラーク博士の言葉。

▼日本医師会の一斉休診は一回で済んでヤレヤレ、解決の一日も早からんことを切望。それにしても「医は仁術」とは昔のことか。

▼金なく、人（指導者）なく、施設なし。これでは社会教育も伸びぬはず。だが振興の意欲だけは失いたくない。

いまにし生

官公ニュース

簡易保険料の払込みは定期に

皆さんの簡易保険で、保険料を長い間払いこまないでいますと、期間の長い保険のことですから途中でちよつとしたことから、契約の効力を失うようなことにならないとも限りません。

わたくしどもは、保険が立派に実を結ぶ日まで、皆さんの財産として大切にお預りしています。

この皆さんが払いこまれるお金は、一旦郵政省へ入り、郵政省から地方自治体つまり宇治市などへ還元融資されています。例えば、今着々と建設中の大久保小学校校舎建築や災害復旧工事の資金として融通され、宇治市建設のため大いに利用せられています。

各ご家庭ではいろいろ経済的な事情もあることと思いますが、先に述べましたことをご理解いただき、保険料が月遅れにならないよう、また、月遅れの保険料はこの際一月分づつでも余けいに払いこまれて正常月払いができるまでにご協力下さるよう、特にお願いをいたします。

宇治郵便局

皆さんの戸籍相談

戸籍謄本、同抄本の取り寄せ方

〔問い〕私は、この三月二十日に学校を卒業し、会社へ就職することになりました。

会社から私の戸籍謄本がいりますから持つて来て下さいと通知がありました。どのようにすれば戸籍謄本を取り寄せることが出来ますか、お教え下さい。

私の本籍は、大阪市東区とか聞いております。

〔答え〕晴れのご卒業おめでとうございます。あなたの門出をお祝い申上げます。

就職をされるときには、かならず戸籍謄本、または戸籍抄本がいります。

さて、戸籍謄本を取り寄せるには、あなたの本籍地である大阪市東区の区役所戸籍係へ行き、あなたの本籍、戸籍の筆頭者を申出してご請求になれば、係員はすぐ戸籍簿を調査して作つてくれます。

この場合戸籍謄本には手数料がいります。戸籍謄本の手数料は、一枚につき四十円です。二枚になると八十円となり一枚を加えるごとに四十円加算されます。この手数料の額は、全国一定しています。

なお、本籍地が遠方ですと、郵便で請求することが出来ます。

つぎに本籍が宇治市にある方は当市役所市民課へお越しになれば戸籍謄本の請求書は窓口受附係に備えつけていますから五分間もお待ちになればすぐお渡しできるようにしています。

それから、本籍地等がくわしくわからない方は、宇治市に住民登録があれば、すぐにわかるようになつていますからお問合せ下さい

住民台帳の切替作業

べんりな出張徴収日を ぜひご利用ください

28日（火）	旦椋神社社務所、大久保農業協同組合、伊勢田公民分館、開公民分館
29日（水）	旧東宇町出張所、菟道公民分館、木幡公民分館
30日（木）	御旅社務所、宮東公民分館、川東公民分館、市役所税務課

いずれも　午前10時 ～ 午後4時まで

自衛官募集

が行なわれています

昭和三十六年度第一次自衛官（二等陸、海、空士）の募集が行なわれています。応募者は、きたる四月十五日まで、市役所総務課庶務係へ申し込んで下さい。

応募資格のある人は、昭和十一年六月二日から昭和十八年六月一日までの間に生まれた（昭和三十六年六月一日現在満十八才以上二十五才未満）日本国籍を有する男子です。採用試験は、四月下旬で採用予定は、五月下旬です。

そのほかくわしいことは、市役所総務課庶務係または、自衛隊京都地方連絡部（京都市中京区御池通西洞院　電二二局二四六四・四四八七番）にお問合せください。

かくれた名所旧蹟（1）

宇治橋の東南宇治神社の背山宇治の名山朝日山仏徳山、大吉山と続く一番南に位置する朝日山の頂きに、菟道稚郎子之墓と刻まれた石碑が建てられています。このあたりが即ち上古菟道離宮の遺址にて山城誌に今来嶺在宇治彼方町東南今日離宮山、朝日山在今来嶺東、山不高而霊清流廻麗、望之栗舟霞翠靄早迎朝曦在、とあるところから当然このあたりにお墓が作られそうな所と察せられます。幸い大吉山、仏徳山に廻遊ハイキングコースが完成しましたので往古の菟道離宮からの春霞につつまれた壮大な山城平野の眺めをほしいまゝにして下さるようおすすめします。

狂犬病予防接種

狂犬病予防法により、昭和36年度第1回狂犬病予防注射と登録を次のとおり行ないます。犬の飼主は1匹ももれなく受けるようご協力下さい。

月日	曜日	時間	場所
4月 1日	土	午前 9.00 ～ 12.00 午後 1.00 ～ 4.00	宇治保健所前 宇治市役所前
4月 3日	月	午前 9.00 ～ 12.00 午後 1.00 ～ 4.00	大久保公民分館前 大久保町森源三氏宅前
4月 4日	火	午前 9.00 ～ 1.00 午後 1.30 ～ 4.00	木幡公民館前 六地蔵公会堂前
4月 5日	水	午前 9.00 ～ 10.00 午前10.30 ～ 12.00 午後 1.00 ～ 4.00	白川公民館前 志津川公会堂前 菟道公民館前
4月 6日	木	午前 9.00 ～ 12.00 午後 1.00 ～ 4.00	開公民館前 神明公民館前
4月 7日	金	午前 9.00 ～ 12.00 午後 1.00 ～ 4.00	小倉公民館前 伊勢田公民館前
4月 8日	土	午前 9.00 ～ 11.00 午前11.30 ～ 4.00	福角住宅内広場 旧東宇治出張所（水道課）前
4月 10日	月	午前 9.00 ～ 12.00 午後 1.00 ～ 2.30 午後 3.00 ～ 4.00	槇島小学校前 三軒家公民館前 東目川地区

(1)生後3ヶ月以上(2)今年の3月末日までに注射と登録をしてあつても、新たに受けなければなりません

料金 (1)登録証（犬鑑札）三〇〇円 (2)注射と注射済証 一八〇円

赤ちやんの種痘実施

昭和36年度春季種痘を次のとおり行ないます。該当者は最寄りの種痘場でご近所誘いあわせて、一人ももれないように受けましよう。

(イ) 昭和35年4月1日から9月30日までに生まれた赤ちやん

(ロ) 生まれてからまだ一度も受けていない子供と、前回の種痘時に受けなかつた子供

実施日時と場所

種痘日	検痘日	時間	場所
4月10日	4月17日	午後 1.30 ～ 2.00 〃 2.10 ～ 2.40	槇島公民館 小倉〃
4. 11	4. 18	午後 1.30 ～ 2.00 〃 2.10 ～ 2.40	志津川公会堂 菟道公民館
4. 12	4. 19	午後 1.00 ～ 1.30 〃 1.40 ～ 2.30	木幡公民館 広芝公会堂
4. 13	4. 20	午後 1.30 ～ 2.00 午後 2.10 ～ 2.40	神明公民館 開〃
4. 14	4. 21	午後 1.30 ～ 2.30 〃 2.40 ～ 3.10	大久保公民館 伊勢田〃
4. 15	4. 22	午後 1.00 ～ 2.00 〃 2.10 ～ 2.40	宇治市役所 川東公民館
未定			笠取地区

（厚生課）

注(イ)種痘を受ける前日はお風呂に入れて、清潔なはだ（肌）着に着かえさせてください(ロ)母意子手帳に種痘済みの証明をしますから、種痘日と検痘日は必ず母子手帳を持参ください