（一）　第三種郵便物認可　一部五円　一カ月毎日発行　定価一部　宇治市政　昭和32年10月10日発行　第73号

宇治市だより

関機市治市宇
発行所　宇治市役所
京都府宇治市宇治小字第160の1
発行人　奥山政一

教育・公平委員の推薦同意など

一般質問も各方面に亘り　九月定例市会終る

去る九月二十五、二十六日の二日間に亘つて市議会九月定例会が開かれ今度は予算の追加更正は提出がなく、次の各議案を審議した。

一、宇治市市税条例の一部を改正する条例（法人税法の改正に伴い「人格のない法人」を法人とみなして課税対象とする等の改正）は総務委員会附記となつた。

二、宇治市附属機関設置条例の一部を改正する条例（国民健康保険の普及推進のため国民健康保険普及推進委員会を設け実施に必要な調査研究並びに趣旨の普及を図る）を可決。

三、宇治市消防団員等公務災害補償条例（別項参照）を可決

四、市有林造林事業（仙郷山六町歩植林）を可決

五、市道の廃道、払下及び寄附受納（大久保奈良電経営住宅地内道路）を可決

六、橋梁寄附受納（西笠取川笠取小学校に通ずる木橋）を可決

七、西宇治中学校新築工事変更工事請負契約を締結（金五十五萬六千円増加）を可決

八、宇治市教育委員会委員の任命につき同意を求めるについて（別項参照）に同意を与えた。

九、宇治市公平委員選任同意を求めるについて（別項参照）に同意を与えた。

十、起債について
金二百五十万円　火葬場建設事業
金三百万円　都市計画事業
金一千万円　大久保地区水道事業
を可決

十一、原水爆実験禁止に関する決議を全会一致可決

十二、失業者（生活困窮者）日雇労働者に対する生活安定の諸措置方に関する請願の継続審査については教育民生委員会において継続審査することに可決した。

十三、市営火葬場を権現町に設置されるについての反対請願は教育民生委員会附託となつた。

火葬場の移転は去る三月市会で施設の改善を機会に移転の希望意見もあり、市当局で慎重に新地点を選定したのであるが新方面の一部地区等より反対論が起り請願書となつたもので市会で説明討議が重ねられた上この委員会附託となつた次第である。

十四、教員研修費補助についての請願は教育民生委員会附託となつた。

以上に引続いて大要次のような一般質問が行われた。

天ヶ瀬ダム資材運搬路の建設、旧陸軍施設木幡分工場誘致等、国鉄黄檗駅設置運動、税収入の増減見通し、都市計画事業、火葬場の移転新築、市有財産管理、住宅建設計画、保育施設の増設等、旧陸軍施設土地建物等の無償払下、農業委員推薦議決について、茶室の経営等以上に対し理事側は詳細なる答弁をした。

教育委員任命

昨年十月新教育委員会発足し、九月三十日で一年委員服部清三氏の任期が満了となるので九月二十五日市議会の同意を得、左記を再任した。

宇治市宇治壹番六十八番地
服部清三
大正元年九月十四日生

宇治市公平委員を選任

現委員林屋新一郎氏は、昭和三十二年十月三十一日をもつて任期満了となるが同氏は重任を希望しないので、去る九月市会で左記を後任委員として選任し同意を得た。したがつて藤本氏は昭和三十二年十一月一日から公平委員となる。

宇治市五ケ庄岡本十四番地
藤本清治郎
明治二十年十二月三十日生

原水爆実験禁止に関する決議

この数年引続いて行われてきた原水爆実験は、大気や海水の汚染によつて、人間の生活と健康をそこなうのみならず、后の世代への遺伝に重大な影響を与えようとしている。

又、原水爆保有国の実験競争によつて、原子戦争の危険が高まり、世界の平和はおびやかされている。原水爆実験の継続は、人類を破滅にみちびくであろう。

本市議会は、この恐るべき大量破壊兵器の完全禁止への第一歩として、米英ソ三国政府が原水爆実験禁止協定の交渉を即時開始すること及び交渉継続中は、各国とも実験を中止することを要望する。

本市議会は、世界各国政府及び国際連合が原水爆実験禁止のために効果的な措置を速かにとることを要望する。

本市議会は、世界のすべての国民が人類を守らうとするこの目的の実現のために全力を尽すよう訴える。

右決議する

昭和三十二年九月二十五日
宇治市議会

ネール国賓　宇治の一農家視察

池本市長の案内で

目下国賓として訪日中のネール印度首相は、十一日十一時三十分奈良より宇治に入り、市内槇島町三軒家にて、池本市長らの出迎えをうけ、三軒家江口喜次郎、千葉為次郎両家に立ち寄り、農家視察を行つた。

この日予定より約二十分早着したネール首相は、インジーラガンジー夫人（首相息女）、エヌマール、ピレー、外務省首席次官、ジヤ駐日印度大使夫妻らと国道三軒家橋畔に下車し、出迎えの池本宇治市長初め、堀井、田村府議ら地方代表と握手をかわし、槇島小学校の児童が打振る日印両国旗に笑顔をふりむけながら、まず千葉為次郎さんの家に入り、台所から物入れを一巡、ついで江口喜次郎さん宅におもむいて作業場を鶏牛舎に至るまでくまなく視察、特に日本趣味の落ちつきをとの池本市長のはからいから同家の客間に入り、達磨の軸を背にどつかとすわりおはぎに抹茶と云う同家の接待をうけて満悦の呈であつた。

報道陣や一般市民の歓迎で現場一帯は大混雑であつた。

尚視察の栄をうけた千葉為次郎さんは、家族四人、耕作水田一町二反、茶畑七畝、和牛一頭と云う地方標準型の農家であり。

江口喜治郎さんは、家族七人、水田五町四反、牛三頭、和牛四頭、鶏三百羽と云う大農で、動力耕転機二、脱穀機、籾すり機、精米機、製縄機などをもつた極度の機械化農業経営である。

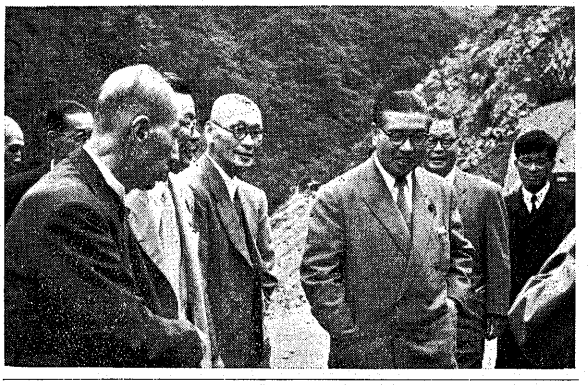

根本建設大臣　天ヶ瀬ダム　現地視察

西下中の根本建設大臣は九月二十六日正午宇治川堤より宇治市に入り、宇治橋西詰に出迎えの池本宇治市長、和田議長らと天ヶ瀬の現地視察を行つた。矢野宇治田原町長より水没地として充分の補償につき陳情を受け、帰途静山荘にて昼食、ダム建設は予定通り四ケ年に完成する。補償目当ての反対はよくあるが、観光地が出現するやうなもので充分協力して貰いたい云々と語り、秋早い宇治川風光を観賞した。

天ヶ瀬ダム工事　事務所完成

宇治川天ケ瀬防災ダム事業は、着々工事測量が進められているが、この程同工事々務所の一六坪（四七五万円）が完成、十月一日、武田地建局長、宇治市長、宇治田原町長ら関係者集まり竣工祝賀を行つた。

藤樫所長は
1 用地調査立入に最近協力を願つている事。
2 つけ換道路は山上川沿を一本にしぼり年内にも着工したい事、危険の心配はないものを造る。
3 ダムサイドも調査の上確信のもてる地点につくる。
4 発電については関電が当るが少くも四万五千KW以上となるなどを明かにした。

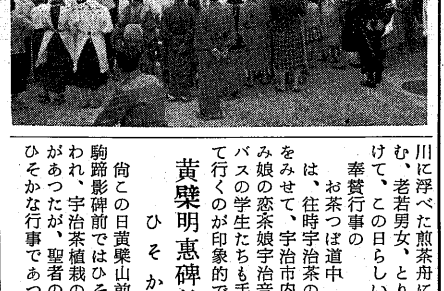

写真右より　三入日建設相

秋晴れにくりひろげられた　宇治茶まつり

十月一日、今年茶まつりは秋晴れにめぐまれ、茶所ゆかりの宇治川一帯に華やかにくりひろげられた。

この日行事は、豊太閤の故事にならう宇治川三閧の茗水汲み上げに始まり、興聖寺では、茶つぼ口切、献香献茶があつて、建仁寺管長の読経裡に、栄西、明恵を初め、千利休など宇治茶の恩人えの追恩供養が厳かに行われた。

山王荘の今日庵、興聖寺の不審庵さては塔の島の野立から、宇治川に浮べた煎茶舟には茶をたのしむ、老若男女、とりどりがつめかけて、この日らしい点景である。

奉賛行事の
お茶つぼ道中は、往時宇治茶の進献の豪勢さをみせて、宇治市内をねり、茶つみ娘の恋茶娘宇治音頭など、観光バスの学生たちも手をふつて通つて行くのが印象的であつた。

黄檗明恵碑前の　ひそかな法要

尚この日黄檗山前の明恵上人の駒踏影碑前ではひそかな法要が行われ、宇治茶植栽の先覚者の追恩があつたが、聖者の最后のやうなひそかな行事であつた。

市営結婚者の集い　一堂に会して　思い出を

市営結婚は、池本市長の発案で去る三年秋発足以来簡素、厳粛で、新生活の門出にふさわしいとすでに三十二組の挙式を行つてきた。宇治市では、来る二十日午后二時から平等院に、これらの市営結婚で人生の第一歩を踏み出した人々を一堂に来会を願つて池本市長をかこんで色々の思い出話しをすることになつた。

野添市営住宅申込

市内野添の市営住宅一戸、左記の通り希望者は申込まれたい。

木造一戸建（六帖、四・半帖、三帖、台所、便所）家賃千三百円申込は十月十日から十九日まで詳しくは厚生課へお問合せの事。

茶まつり　宇治観光俳句会

茶祭の宇治に茶の花ほつ〳〵と
激流を嚙みきる秋の石黒し
琴坂に開け放たれし萩の門
檜持ちの奴の尻に秋陽照る
抹茶わん置けば生るる秋のかげ
人稀に宇治の産土神初紅葉
お茶席へ登る琴坂初紅葉
帯しめて見たき心やお茶まつり
葡萄食むふらふら曇を追ふ
茶祭は川をはさみて古寺古跡
三の間で待つ茶祭りの誘い状

月末は出張徴収

28日　宇治地区
29日　東宇治地区
30日　小倉　大久保　槇島　地区

池本市長諸要件持つて大阪各方面へ

市長動静

池本市長はかねてから諸要件折衝のため大阪行を図つていたが去月市会が二十六日に閉会した。翌二十七日早朝、菊地総務課長中沢ダム対策室長帯同、これに木村市議が同行して大阪各方面を歴訪した。

先づ大阪財務局に大島局長を訪い、滝田理財部長に面会、市財務一般に係る挨拶の上、大永管財部長に会い市内旧火薬所分工場、黄檗方面の土地利用事業に付要談し、近く部長の実地視察を受けることにした。

次で大阪府庁に向い、赤間知事京都行不在の為、山村副知事に面会、天ケ瀬ダム施行進行に関する協力を要請懇談し、次で天王寺鉄道管理局を訪問した。

こゝでは黄檗デーゼルカー停車場新設に付促進方折衝の為であつたが、折悪しく鉄道事故で篠崎局長以下現地に出払いの為、野呂、池田係官と面会、設置に一番の問題は必要の増員が意外に沢山要ることなどを聞き、今后の運動に付話合つた。

更に近畿建設局に向い、武田局長に面会、ダム資材運搬道路の件を陳述し、帰途道幣局に脇阪局長を訪い、薄暮帰宇した。

神明宮東地区市長を囲んで市政懇談会

城南荘住民組合では九月二十八日午后七時から、同地区の神明宮東公民館で、市長ほか関係各課長を迎え、市政懇談会が催され市民約五十名が参加して熱心な質疑があり市長始め、各担当者から懇切な回答があつて、和気あいあいの盛況裡に終了した。当日同地区市民の声として主なものは次のようであつた。

一、大久保地区の水道布設に給水する場合水量に不足せぬか

二、都市計画による児童公園の設置を望む

三、防火用水施設の設置を希望

四、内職友の会（授産事業）に対し、市補助金の交付を

五、国民健康保険の至急実施

六、同地区（約三〇〇世帯）は無医地区であるので開業医の斡旋を

七、同地区に郵便局の設置

八、公民館分館の建て増し

伸びる納税組合一年に千名の増加

宇治市の納税組合は十月一日現在で、組合八十一、組合員三千四百二十三人で、昨年連合会結成の時から約千人が増加している。

納税組合の徴税は、殆んど百％納税で、組合員各位の自発協力は多とする処であるが、市の組合に対する期待も大きいので、更に特段の自覚と事業の遂行にまい進したい。

納税組合をつくりたいが、手続が出来ていない方は、今からでもつくつて下さい。そして年度内に完納の計画を立て納税完納で市政に協力しましよう。

市納税組合連合会々長　藤井治

製茶品評会と受賞者

茶業の年中行事として毎年秋季に開催せられる関西、全国製茶品評会は夫々左記の通り開催せられる。宇治市でも現在次のような諸事業の資金を簡易保険から借りうけている。即ち、

一金一〇〇万円　公営住宅建設
一金五〇万円　道路改良事業
一金一六〇万円　土木災害復旧
一金三〇〇〇万円　一時借入金

開催午后茶業者大会及び朝宮地方の視察、全四日出品茶の入札販売会を午前十時から水口中学校で行い全部最高入札者に販売した。

二、全国製茶品評会

十月二十二日埼玉県武蔵町で褒賞授与式を行い全二十三日入札販売会をする、出品物の展示は十月廿一、二、三の三日間行われる。

三、入賞者氏名左の通り

関西、玉露、二等　吉田利喜三（小倉町）

仝　三等　多羅尾房太郎（槇島）

北川　弘（伊勢田町）

全国、玉露、一等　吉田喜三郎（小倉町）仝二等石川楢次郎（白川）吉田利喜三（小倉町）仝三等小山政次郎（小倉町）松北隠茶店（木幡）北川光治（伊勢田町）北川兵太郎（伊勢田町）碾茶二等北川宗男（伊勢田町）二等相当前川寅之助（宇治）仝三等福井菊次郎（宇治）小林周一（蒐道）福井由造（宇治）古川嘉造（五ケ庄）

六千九百億円

これは八月二十日現在の郵便貯金の総額です、これらは運用資金として当宇治市における学校、道路の建設、改修にも重要な役割を果しています。

郵便局では郵便貯金増強活動を展開しているが、この活動に市民の皆さんの理解と協力を願います。

消防団員等の公務災害に補償

消防団員の消防活動中に死傷した場合の補償は、これまで条例がなかつたのであるが、一般市民の場合は協力の義務を負わせていたが補償の根拠がなかつたのです。府では今度、消防作業に従つた一般市民の補償をも含めて、消防団員等の損害補償の基準を全国的に統一する政令を公布した。宇治市でも今回これにならつて補償条例を制定したわけである。

条例中消防団員に対する補償は市の職員に準して義務つけられて居り問題はないが、一般市民の消防作業従事者には、

(一)　火災が発生した時、消防隊が現場に到着するまでに消火、延焼の防止、人命の救助を行つた場合と、（消防法第二十五条）

(二)　消防吏員又は団員が緊急の必要で、現場附近の人を消火、延焼防止、人命救助など作業に従わせた場合である。

この場合において、公務災害が生じたとき市が一定額の補償を行うのである。

補償の程度については内容が複雑であるから、（市の公報に発表）省略するが、市は従来の関係で、府の財団法人京都府消防団員等公務災害補償協会に加入して一定の掛金を支払つて事故発生の場合これに肩替りするわけである。

簡易保険と市政

毎月市民各位が支払つている簡易保険料は、地方公共団体の学校、住宅、建築、土木、上下水道等諸事業にその資金を運用されていて、間接ではあるが市民へ還元して利用せられていることになる。宇治市でも現在次のような諸事業の資金を簡易保険から借りうけている。即ち、

一金三三一〇万円　合計

尚簡易保険については、次のような制度もあるから市民方の利用をすゝめたい。

保険料の前納割引　半年前納なら、事実上一割の好利廻りがある。

団体払込　十五人以上取まとめ団体払込されると大へん有利で、春秋の楽しリクレーション等に格別お金を出さずに行く事ができる。

所得税控除　保険料は最高二、五〇〇円まで（三十二年は二、〇〇〇円）課税所得から差引かれ、所得税住民税がそれだけ安くなる。

保険金倍額支払　特別の保険料なしに思わぬ事故や災難に遭遇されたとき、保険金を倍額支払する。

脚光あびる市内の事業所放射能除け　重晶石の笠取鉱山

九月三十日朝のNHK話の手帖で放送され、注目をあびている笠取重晶石の鉱山この山は、宇治川ライン上流外畑より笠取川の幽遂なる山峡を縫つて遡ること約四キロの地点、岩分橋の畔にある。この鉱山に本州では、二ケ所、北海道に一ケ所しかない珍しい鉱石（重晶石）を生産する山である。

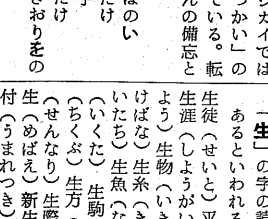

写真は坑道入口の鉱石、坑道は二百米前後の山の中腹で六七本の坑道がほられ深いものは三十米にも達する

この重晶石は学名「バライト」といい、又商品名を「バリウム」という。戦争前より採掘されていたが、最近原子力による放射能の防禦用として粉末にして建物の壁土として利用され、又原石のまゝ敷石等に利用される外、電気絶縁体レントゲン撮影等にも利用され、時代の花形として登場した。

現在日産約二屯を採掘しているが需要に応じ切れないため、近く大増産に乗出すそうである。

新かなづかい

われわれの苦労する新かなづかいについて、カナモジカイでは「現代かなづかい」の歌を発表している。転載して皆さんの備忘と埋草にする。

いはただ一字、いろはのいえは点のあるえの字だけ
海へ山へのへはへの字
おも点のあるおの字だけ
ひざをのをの字はひざおりを
いわも、あわびもこえのまま
ぼくは君ののははの字
買わない、買い買う、わいうえお
行こう、あるこう、この字にう
行商、ちいさなよをはさむ
九州、ちいさなゆをはさむ
石屋と医者はやの大小
さつき、さつきはつの大小
さあさあ、かあさんあでのばせ
ねえねえ、ねえさんえでのばせ
にいさん、じいさんいでのばせ
敬礼、ていねい、いろはのい
モーターボート、棒でひく
とおくの、おおくの、お声は
話すとおりにおで示せ
れんがはれんが、かじはかじ
ちちみ、いれぢえ、うでぢから
口調でにごるはちのにごり
つづり、いもづる。かなづかい
口調でにごるはつのにごり
「生」の字の読み方に三十種類あるといわれる次に掲げると。

生徒（せいと）平生（へいぜい）生涯（しょうがい）誕生（たんじょう）生物（いきもの）生花（いけばな）生糸（きいと）生立（おいたち）生魚（なまざかな）生田（いくた）生駒（いこま）竹生（ちくぶ）生方（うぶかた）千生（せんなり）生際（はえぎわ）芽生（めばえ）新生（にいくら）生月（うみづき）弥生（やよい）船生（ふにう）生粋（きすい）早生（わせ）晩生（おくて）生命（いのち）生さぬ仲（なさぬなか）御生（みあれ）落花生（なんきんまめ）生穂（なまりほ）生実（おゆみ）

市内バス

久保行 保着	後宇治行 宇治着
7.25	7.30
8.00	7.40
8.20	8.15
8.45	8.35
9.20	9.10
9.45	9.27
10.20	10.00
10.45	10.27
11.20	11.00
11.45	11.27
12.35	12.00
1.20	12.55
1.55	2.07
2.50	2.30
3.20	3.17
4.05	3.45
4.35	4.27
5.20	4.40
5.55	5.15
6.10	5.35
6.35	6.15
7.10	6.35
7.30	7.05
7.45	7.45
8.20	8.10

他バス　阪バス

徴収実績

昭和32年度　32年9月末日現在

地区	税目	調定額	収入額	未収入額	収歩 入合
東宇治	固定資産税	6.501.020	2.678.651	3.822.369	41.2
	府市民税	2.175.460	985.310	1.190.150	45.3
	自転車荷車税	473.170	319.510	153.660	67.5
	計	9.149.650	3.983.471	5.166.179	43.5
宇治	固定資産税	7.854.450	2.872.980	4.981.470	36.6
	府市民税	2.858.200	1.370.500	1.487.700	47.9
	自転車荷車税	659.090	425.440	233.650	64.5
	計	11.371.740	4.668.920	6.702.820	41.1
槇島	固定資産税	2.111.250	924.780	1.186.470	43.8
	府市民税	353.070	188.330	164.740	53.3
	自転車荷車税	144.940	103.700	41.240	71.5
	計	2.609.260	1.216.810	1.392.450	46.6
小倉	固定資産税	3.515.940	1.543.900	1.972.040	43.9
	府市民税	1.267.960	650.310	617.650	51.3
	自転車荷車税	262.850	191.260	71.590	72.8
	計	5.046.750	2.385.470	2.661.280	47.3
大久保	固定資産税	2.396.390	861.062	1.535.328	35.9
	府市民税	793.100	329.590	463.510	41.6
	自転車荷車税	174.880	107.170	67.710	61.3
	計	3.364.370	1.297.822	2.066.548	38.6
市外	固定資産税	2.133.570	890.750	1.242.820	41 7
法人	固定資産税	48.740.570	32.936.130	15.804.440	67.6
	府市民税	6.113.058	5.947.910	165.148	97.3
	計	54.853.628	38.884.040	15.969.588	70.9
特別徴収分	府市民税	9.437.360	5.905.103	3.532.257	62.6
小計	木材引取税	99.000	19.000	80.000	1.9
	たばこ消費税	4.749.080	4.749.080	0	100
	電気ガス税	9.726.444	9.725.901	543	100
	鉱産税	1.800	1.800	0	100
	固定資産税	73.253.190	42.708.253	30.544.937	58.3
	府市民税	22.998.208	15.377.053	7.621.155	66.9
	自転車荷車税	1.714.930	1.147.080	567.850	66.9
	木材引取税	99.000	19.000	80.000	1.9
	たばこ消費税	4.749.080	4.749.080	0	100
	電気ガス税	9.726.444	9.725.901	543	100
	鉱産税	1.800	1.800	0	100
合計		112.542.652	73.728.167	38.814.485	65.5
繰納繰越分		22.303.903	2.399.809	19.904.094	10.8
総計		134.846.555	76.127.976	958.718.57	56.5

註　府市民税の調定額は2期分を計上し固定資産税(含都市計画税)の調定額は3期分を計上する

宇治百話(13)

宇治と茶亭

田中道隆

宇治市が、この程塔の島の近く平等院の堤のそばに、市営の茶室を建てゝ、多くの観光客に、宇治茶の宇治の印象を深めようとすることになつた。その茶室名も公募されて、建築も鋭意完成を急がれているから、秋のシーズン中には茶室開きが行われる筈である。

◇

由来、宇治は、茶壺道中この方からでも三百年、明恵の茶樹植栽からは七百年である。茶道の興隆からも程近い地にありながら、今日有名な茶室として現存のものはとぼしく、これは少なからず心さびしい。

◇

今年七百年と云われ、その顕彰を計画されているが、あの宇治の塔の島の十三塔建立の西大寺の僧叡尊は、宇治では宇治橋再建の人として知られているが、彼こそ宇治茶の伝ばんに力があつた。栄西明恵を称えて一向に叡尊に触れないうらみがある。西大寺の大茶盛も、有名であるが、彼は宇治橋再建の際橋寺を併せ再興して、そこに茶房を設けて諸人に茶を供養した。叡尊が諸々に遊歴した日記には、儲茶と誌した記事があるがこれは施茶すなわち、茶の供養せつたいの如きものと考える。茶がまだ養生の仙薬として崇物的にとりあつかわれていたことから、想像できることである。その行く処に随つて簡単な席を設け、喫茶道具を設けたのであらうが、ことわるまでもなく、この茶は煎茶系統の茶であつたわけだ。

◇

宇治の興聖寺は、曹洞宗初開道場の寺と云う額が、今でもかゝつているが、これは道元が入宋帰朝最初の寺を深草宝塔寺から移転したもので、淀の城主永井尚政が両親菩提のために再建したのである。又、この尚政が、慶長の地震で倒れていた十三塔を再興している。

この興聖寺には五つの茶亭があつて、洗心亭、縦目亭、長川亭、観流亭、望橋亭で、当時かなり有名で、何れも宇治川の風光に望んで設けられ参詣の諸人に茶を接待したのである。

先年、観流亭の額が、某旅館にあるとかで、訪ねて見たが結局得るものはなかつた、茶禅一味などと云われ禅と茶とはその伝来の当初から結びつきがあつたわけだが、興聖寺の五亭がこれらの五亭ともに水害で流失し、その一つも現存しないことは惜しいことである。

一方平等院に伝える古図によると、鹿鳴亭と云うのが宇治川に望んであるが、これも寺院のお茶所と云われる茶亭と見て差支えないであろう。

◇

茶道が利休によつて大成し、茶室の形式もとゝのつたのであるが、この種の茶室も宇治には見当らぬようである。伝えるところ、上林三入の茶亭松存亭は、利休つくるところで、もつとも同家の没落とゝもに転々して今横須賀市にある由であるが、その移送には壁の土まで残らず往時のまゝを移送した位で、近年文化財の指定をうけたとか聞いたが、確かめることなく今日に至つている。

桃山城から移した平等院養林書院にも茶室があるが、こゝの茶掛けに鉄斎描く売茶翁の図が、久しくかゝつていたのを記憶している。塔の島の入口、喜撰橋のたもとに大きな釜をすえて袖をまくりすそを高くからげて茶をうつているところだが、茶の趣味貴族化に一矢を放つて、一般大衆の中に喫茶趣味を投じた翁としてありそうな図柄でもある。翁の精神によれば、茶と茶碗のある処、随所これ道場で、別に席も庵も式も流も必要としないことは当然の帰結であらう。

◇

宇治市営の茶亭は、その運用は市の文化協会に委託されたと聞くが、吾々は茶亭の新設に賛するとともに、何かの参考にもと思つて宇治の茶亭を一べつした次第である。

(広報係長)

宇治久世婦人大会
模擬国会で問題研討

第二回宇治久世婦人大会は、九月二十九日午前九時から、市内広野町府立城南高校で開催、会員約三百名が参加して立命大西村教授の「憲法上から見た婦人のありかた」の講話の後、蜂川府知事池本市長らのあいさつがあつて午前の行事を終つた。

午后は一時から、模擬国会を試みて地区婦人の政治意識と問題研討への関心を高めた。

(婦人大会の模擬国会)

十月十八日
畜産共進会を開催

市内で飼育されている乳牛、和牛の品質の向上と飼養管理の徹底普及をはかるため、宇治市内各農協宇治市酪農組合の主催で、十月十八日小倉町巨椋神社横広場で畜産共進会を開催するので、多数の参観を希望します。

宇治川採集展
出品は記録破り

宇治久世科学教育研究会、宇治市教委等の主催になる宇治川採集大会は、夏休み中の行事としてさきに行われたが、これらの採集整理の出品を九月十九日から三日間蒐道小学校に展示して公展した。

今年の参加は三十五校、出品は八百六十点となり動物、植物、鉱物等各部門の入賞者を決定したが、もつと父兄の参観があつて、夏休みの労作への関心をねぎらつて欲しいものだとの声もあつた。

宇治市民文化祭
服飾展やバラ展で新工夫

恒例の宇治市民文化祭は、市教育委員会と文化協会共催で、五周年を迎えて十一月二三両日黄檗山で催される。今年の五周年を記念しての目新らしい催としては、市内の各洋裁学校と洋裁研究所の今年秋冬のモウド服飾展と併せ、ガーデンショウの試みが計画されている、又工芸品ではローケツ染の実演、一般手芸品の展示即売会などがあり、一般の人気を呼ぶことと思われる。その他華道書道絵画写真陶芸など、それぞれ趣向のものが例年の通り出展される、お茶席は煎茶席が新らしく設けられ抹茶は素晴らしい野点の席が設けられる、謡曲では会場を宇治中央公会堂に特設舞台を作り、鷺囃子、狂言を加え、特に狂言は茂山千五郎茂山千之丞師の特別出演による「素襖落」が披露されるなど五周年を飾る豪華な催が計画されている。文化祭事務局では展示出品を広く募集しているが、締切り日も迫つてゐるので出品希望の方は、左記要項により至急申込んで下さい。

展示物応募規定

種別	規格	題材	締切	申込、搬入場所
絵画、日本画	三十号以下	随意	十月廿五日	市教委又は画塾
洋画	一人二点以内			
写真	四ツ切以上	宇治風物	十月廿日	市教委事務局
書道	半折一人一点	随意	十月廿五日	市教委又は城南高校瀬尾先生及小杉藤沢書塾
服飾ナシ	自由	十月廿日	市教委又は各学校研究所	
手工芸	七系その他編物ローケツ染館、人形、陶芸、その他	十月廿日	市教委又は各研究所	
華道・普通作品		十月十五日	市教委又は各教授宛	

◉以上申込用紙は市教育委員会事務局へ申出て下さい。締切は厳守します。

(展示品に見入る)

社協新設員決まる

宇治市社会福祉協議会では左記の新らしい役員を決定した。

社会福祉協議会役員名

会長入江宗太郎、副会長金井金一郎、〝岡千代。

常務理事、梶浦亮宏。

理事、森本庄太郎、上田正夫、河村半七、北尾三四郎、奥田万市、松岡真太郎。

監事、田中定助、茶木一雄。

顧問、宮城敏夫、山口辰之助。

基本選挙人名簿
を一般に縦覧

九月十五日現在で、選挙人の資格調査を行い、只今名簿の作製中です。

この名簿は十一月五日から十五日間、宇治市選挙管理委員会において、関係者の縦覧に供しますから、右期間内に縦覧にお越し下さい。

時間は毎日、午前八時三十分より午后五時まで、

宇治市選挙管理委員会

十月二十日から
平安美術展開く

京都博物館

京都博物館は十月二十日から平安美術展をひらくことになり、さきに宇治市からも国宝鳳凰堂の雲中供養菩薩像六体など出品の搬出があつたが、この種のものでは空前の逸品を集める由。

府の自動車五十人に一台
交通事故もうなぎのぼり

昨年末京都府下の自動車は四、五三七台であつたが、それが今年八月末には四四、七八五台にもなつた。

これた比例して交通事故も日毎に増加し、今年一月から八月末迄に、府下で五、六七五件もの交通事故が発生し、宇治署管内でも九九件起つております。

交通事故と言うものは、お互いがほんの少し注意すれば、簡単に無くすることが出来るものなのです。

▲人は右、車は左を通りましょう。

▲道路での遊びはやめましょう。

▲車の直前直後の横断はやめましょう。

▲道路に荷物や自動車等を放置しないようにしましょう。

▲自転車は横に並んで走らないようにしましょう。

▲路切や狭い道路から広い道路に出る時等は、必ず一旦止つて安全を確かめましょう。

▲無理な追越しはやめましょう。

宇治警察署

皆んな擧つて共同募金

十月一日より十月三十一日まで

今年も国民(たすけあい共同募金)の運動月間が参りました。

本年の目標額は昨年度と同額の六十五万六千円でありますから市民の皆様は従来以上にお互にたすけあいの精神を昂揚されまして気の毒な人達を私達の手によつて援助の手をさしのべ、明るい社会を作りたいと存じます。

町内会、民生委員、地区支会委員、分会委員の方が各家庭を訪問、募金をお願いすることになつて居ますから充分御協力を賜りますよう、お願い申し上げます。

京都府共同募金会
宇治地区支会

時間表

宇治発 大

宇治発	大久保発
7.10	
○7.45	
8.05	
○8.30	
9.05	
○9.30	
10.05	
○10.30	
11.05	
○11.30	
12.20	
○1.05	
1.40	
○2.35	
3.05	
○3.50	
4.20	
5.05	
○5.40	
5.55	
○6.20	
6.55	
○7.15	
7.30	
○8.05	

大久保

大久保発	宇治発
7.15	
○7.25	
8.00	
8.20	
○8.55	
9.12	
○9.45	
10.12	
○10.45	
11.12	
○11.45	
12.40	
1.52	
○2.15	
3.02	
○3.30	
4.12	
○4.25	
5.00	
5.20	
○6.00	
6.20	
○6.50	
7.30	
7.55	

○印は京は宇治バ

第73号　第三種郵便物認可　毎月一回十日発行定価一部五円　宇治市政　昭和32年10月10日発行（四）

一筆啓上

（続）

西尾福三郎

今夏京の大文字の宵でした。八時すぎ西山の送り火が次々に点せられて人々の出盛る中を、最後に四山の鳥居の火が燃え上る頃、恰度私の乗ったバスは一条通りをすぎ妙心寺あたりにさしかゝりました。生憎蝶蛾名物の〝竹蔽を漏る月夜〟の風情は無くとも暗い蔽影を通りぬけると左方は寂とした妙心禅堂の長い塀続き、右方の大沢の池の面には点々とした灯籠流しの仄明りです。この時正面の愛宕山の中腹に夢のように火の鳥居が燃え上つて池水に倒映した時の美観、その驚きと喜びの消えぬ間に車は大堰川に着き無数のバスと納涼客の大群の中へ吐き出されました。この夜のバスと群衆の数は全く身動きもならぬ位の大変なもので県祭りのそれ以上でした。この人いきれと夜目にもモウ〜たる土埃を避けて河畔に憩うと暗中音もなく静かに流れ下る河水に浮かび上る灯籠流しの長蛇の火、その仄めきで渡月橋が虹のように高く感じられました。この夜の次から次ぎと見せられた火の祭典に何か知ら調整された人為的な演出があつたようでそれがまことにタイムリイに感じとられたのです。

人を寄せ集め、催しを見せ、満足を与えて帰す……そうした観光行事の運営者であり、統一権を持つ人としての市長を私は期待したいのです。その点現在の観光宇治は余りにもバラ〜すぎるようです。

愚案を呈出します。

全国から人の集まる某教団の盆踊り大会と、これも全国に信徒を持つ靖国寺、それに盆行事に由縁深い三室戸寺、さらに異色のある万福寺にも参加して貰つて、その上全宇治市の一家一灯のローソクと盆灯籠を呈供して貰う。これを上流靖国寺あたりから万霊供養の流し灯籠にする。同時に下流の万福寺辺からも同様の行事を開始し、時を同うして塔の島で盆踊りコンクールという事になれば水陸?の行事が一致して観光客と納涼客を惹きつける事になります。さらに茶業者を動員して大吉山の中腹に茶壺形の火文字でも点すれば夏の夜に恰わしいアクセサリイとなりましょう。大文字を京だけの行事に独占させる理由はありません。あれは人間の煩悩焼却の火であり、精霊供養や虫送りをかねたものですから叡尊や恵心に縁の深い宇治の行事に恰わしい催しであります。さらに宇治の長橋と中の島の立地条件とを利用して仕掛花火の余興も併せ考えられます。かつては宇治川の水馬競争や煙火大会が宇治の年中行事に書入れられていた頃の夢よもう一度といった企画も考えられます。

要するに宇治の夏の観光行事により以上の積極性とそして有機的な組織化が必要と思います。

池本市長殿

観光事業とはより多数の人々を動員さえすればそれで事足るものではない。そうした人々に再遊再々遊させるだけの魅力を与えるものであつてほしく、その意味で現在の宇治に対して施設の改善を求めたいものが実に沢山あります。

特に第一印象を与える道路に就て、就中宇治市の花道とも称すべき宇治川沿いの伏見線は醜体ですね。交通量から云つても景観の点から申しても、あの嫩々たる太閤道が三百年以前そのままの悪路である事をお気附になりませんか、あれを舗装して往々とした川沿道を風の如く走つている内にいつか知らぬ間に宇治へ着いていたという事になれば快よい第一印象となりましょう。所々方々の青薬張りのような舗装工事よりもこの際思いきつて、宇治の顔の一部とも云うべき主要観光道路の全面的改装に着手されては如何ですか?

以上筆のついでに事が道路問題なので道草記事になつた事をお詫び申上ます。至嘱万望。妄言当死。

放送で市政だより

▲木曜日　ラジオ京都　午後五時五分

▲金曜日　午後二時三十分　NHK京都OK

社教直言

△岸内閣が標榜する「三悪追放」の政治スローガンも、一時は大分ボヤケていたが、最近地方遊説で又々強く打出しているので、どうやら本腰を入れる腹のように受取れる。「暴力、汚職、貧乏」この三悪が完全に追放された社会は、どんなに「明るい、楽しい」ものであろう?然しこの結構な大問題、岸さん一人に任せておいても、恐らく実現は困難!!　法律によつて強い制裁を加えても所詮は駄目で、特に暴力汚職などは、人おの〳〵の心掛が先決問題である。こゝにわれ〳〵は人間改造の重要性を感じ、思いは教育振興への熱望に馳せる。

△「月々に月見る月」は多いが、秋の月程人の心にしみ入るものはない。殊に美しい月夜に渡る雁は一入秋の興趣をそえる。さてこの雁の渡りを見ると、その一羽は先導の一羽に引摺られ、なすまゝするまゝに後についている。これは民主々義が叫ばれるこの頃の人間社会にもそのまゝあてはまる場合が少くない。一々例を挙げることは避けるが、引摺られる方も、引摺られる方も、よく〳〵反省の要がある。政治にしても、団体の運営にしても、はた組合の闘争にしても!!

△これと反対に頭が浮いて先導者が笛を吹いても、太鼓をたいても、ソッポを向いて一向踊らぬ場合も多い。いわゆる鳥合衆、群雄割拠、誰かがこの状態を舞台の馬の脚といつていたが、これは前者より一層困つたものだ!!　何となく気がムシャクシヤする時は、人にあたり散らす。一家の場合は子供がその犠牲者で、何時もあたられ役に廻される。それが大きな不幸不運や困難に遭遇すると、世の無情をかこち人を呪う真に浅ましきは人生、どんな破目に陥つても、ヒガミ根生を出さず、自らの至らなさを、深く自省する雅量を備えたいものである。

△鳴く虫の声を友として読書に親しむ秋の夜のひとときは、全く格別である。世はまさに燈火親しむべきの候!!　大いに読書熱を換び起して欲しい。このこと特に婦人層に望みたい。

△高天肥馬!!　味覚の秋!!　月並な言葉ながら、秋は何となく心身の充実感を覚える。筆者幸い病全快、本稿を通して、再び市民各位に目見え得て欣快至極。療養中に寄せられた各位の御厚意を謝し、皆様に多大の御迷惑をおかけしたことを、紙上をかりてお詫びする次第である。

いまにし生

松毛虫で松山が全滅

退治に徹底的措置を！

松毛虫の駆除については再三警告を発してきたが山林所有者の中には無関心の人も尚多く此際自分の持山を是非一度見廻つて発生の有無を確められるように。

三年前に大久保方面に発生した毛虫は年々の駆除の効もあり松は枯死せず済んで居るが追々東へ移り更に北へ拡がつて南部は白川方面より北は木幡方面に及んで居る。（一斉駆除）

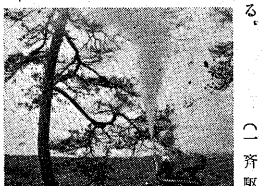

この際徹底的な退治をせなければ大事に至ることを愛え今回は特に市が予算措置を講じ府の補助を受け、森林組合に作業を委託し被害地約百町歩に亘り「しらみ潰し」に一斉駆除を行うことゝなり九月末より十月初旬に亘り連日動力散粉機数台を動員して徹底的な駆除を実施中である。

山林所有者の方々は一層の注意を払われ森林組合に連絡の上毛虫の絶滅を期するよう更に御努力を望みます。

秋植々林の準備を！

秋植は活着も良く植林の好季です。地拵えは出来ましたか、稲刈り迄に準備を済ませ十一月中旬に植付けられるよう御用意を願います。苗木は早い目に森林組合へ申込んで下さい。

桐の栽培は有望！

山裾や荒地を利用した桐の栽培も有利です。台湾桐も良いが当地としては日本桐の方が適します。苗木は十一月か三月に植えるのが適期です。森林組合へ相談して下さい。

山の道しるべ

【森林組合報】

無火災二ケ月

二十一日から

立入指導

宇治市では去る八月五日いらい二ケ月間も小火一件もなく市消防署ではこれは、従来指導し来た立入検査や、「火の用心おやすみ」運動の成果であると喜んでいる。

きたる二十一日から二十四日まで、四日間左記の密集地域の立入検査を行い、防火診断を行うことになつた。

イ宇治地区池殿町、里尻、若森、一円、及び妙楽の一部

ロ大久保地区、広野町四丁目ハ東宇治地区、五ケ庄荒縄住宅、興亜住宅、東岡屋、六地蔵河原町尚次の通り防火映画を開催する

十一月一日　伊勢田公民館

〃　二日　槇島小学校

◉新らしい電報の取扱い

修学旅行電報

修学旅行の旅先から父兄にその動静を知らせる電報の取扱いを十月一日から受付ける。これは旅行出発前に父兄の住所氏名をまとめて学校所在地の電報局に提出しておけば、旅先から学校宛に電報を打つだけで各家庭にも届く仕組みである。料金は十字まで一人三十円で旅行後支払えばよい。

（日本電報電話公社）

市立各校運動會

市内各中小学校運動会は、菟道二校の十月一日をトップに次の通り行われた。

十月一日、菟道第二小学校
十月五日、菟道小学校
十月六日、大久保、笠取小学校
宇治中東宇治中学校
十月十三日、宇治小槇島小学校
十月十五日、小倉小学校
十月二十日、西宇治中学校

（菟道二校にて）

市民剣道大会

廿七日大久保校で

市教委、宇治署、栗隈剣道会共催の市民剣道大会はきたる二十七日午前九時から市立大久保小学校講堂で開催される。

日本剣道型並に居合術の披露があつて、少年、団体、市長杯争奪個人の部等が争われる。

市民の方で出場希望の方は、十五日まで、市教委、宇治署、栗隈剣道会等へ照会せられたい。

天眼鏡

◇黄檗停留所近辺の道路が、立派に補装竣工しました。雨の日には渡船にでも渡りたい思いをした道が、立派に青み切つたコンクリートのひさく道路になつて私達は安堵の思いです。黄檗門戸の意義深い道路の完成の日に感謝と感激をのべて、黄檗繁栄のために努力したいと思います。

黄檗一主婦記

◇天ケ瀬ダムが完成すれば当市は良くなると云ふ声を度々聞きますが。

私しの御願したいのは税は別として市民は経済面が今の苦しい面より良くなると云う感が互に強くありますので、完成後の宇治市の様相を御願したいのです。

私しは世に云ふダムの町ではなく立派な都市であると信じて居ります。要するに、都市にダムが附随した都市と思いますので今後当市のダム完成の暁は南山城一円は水路に依り恩恵があると思いますが、当市の場合、現在の水量は増減すると推察されますので之に伴う、農業産業、観光面等に於ける動きを御願します。

神明町　岡田博

市民文芸

詩

菟道　武内つた

残暑につかれ
身を横たえた縁側の寝椅子に
顔を斜にむけると
大空には雲が往く
丑寅をめがけてずん〳〵と進む
ある雲は魚龍に見え
ある雲はごぢらに見える
うす墨色の大きなかたまり
何をおつかけているのだろうか
大空にも追い追われの
競走はやつぱりあるのかしら

時評

十一日、インド首相ネールは宇治入りをするが、東京では象を、広島の原爆跡を、そして宇治では日本の農家を見ると云う。インド国民の生活向上と平和を念願とするネールの心根がしみじみわかるような気がする。底を流る謙虚な愛情、明快な判断、不屈の実行力、私はそれの凝結をネールに見た。

▲一たい印度と日本の文化交渉は、関接、或は直接に随分古くから行われ、東大寺の大仏が出来て開眼をする導師となつた波羅門僧正、これに奏する舞楽の万秋楽をつくつた仏哲、祇園や金比羅に関係のある法道など何れも印度人で、活躍のあとがのこつている。ネールは勿論一人の旅行者にすぎないし、しかしその言動にのこすものは、たしかに考えさされる。味覚の秋運動の秋、美術の秋、であるがこれに思さくの秋も加えたかたちである。

▲結婚シーズンにおくる明るい話題として、宇治市ではきたる二十日今日まで市営結婚で挙式した新夫婦三十二組を平等院に迎えて市長をかこんだ懇談会をひらく。

若い新夫婦など折角むつまじい処を市長に見せるべし。平等院の鳳凰堂は藤原期の代表建築で、しかもその建物の特色はシンメトリー、左右の均整にある。長短美醜貧富と表面はいかにあらうとも、その心の中はシンメトリーにしつかりと結びつくのが、夫婦の真随としたい。

▲この頃「宇治市政」に対する関心が高まつている。稿を寄せられる市民の方も多いが、紙面の性質上長いものは掲載が出来ないので折角の好意にそむくことがある。当方依頼のもの以外、なるべく簡結に、（四百字以内）お願いしたい。

五ケ庄の斎藤信治氏から公民活動についての一文を寄せられた。謝意を表します。