宇治市政
宇治市機關
発行所　宇治市役所
京都府宇治市宇治妙楽16の1
発行人　奥村源三

國寶 鳳凰堂創建の姿に
愈々落慶法要開く
十九日から数々の行事

国宝平等院鳳凰堂は、藤原美術の粋を集めた代表的建築で、宇治市の誇る最大の文化財である。去る昭和二十五年春以来六千二百万円の国費を投じて修理が行われ数々の貴重な資料を学界に提供しつつ今春二月足かけ八年ぶりに復元修理を完成し、九百年前の創建の優美な姿を阿宇池畔に出現することになつた。鳳凰堂の再現を文化観光産業に密接な関係をもつ宇治市では、昨年鳳凰堂落慶奉讃会（会長池本宇治市長）を組織して総裁に高松宮を招じ落慶の全面的協力にのり出し、全国に募金を行つてこれが徹底と協力をもとめるところがあつたが、いよ〳〵三月十九日、二十日、二十一日の三日間世紀の落慶法要を厳修されることになりこれを慶祝する各種の行事と、全国からの団参客に宇治市は湧き立つことになつた。

落慶法要第一日

予定される大法要の式次第として第一日は

一、第一梵鐘　式衆稚子集合地出発（午前九時）
一、第二梵鐘　宇治橋着　来賓着席（九時半）
一、第三梵鐘　正門到着
一、警鐘、雅楽開始　式衆入堂（九時五十分）
一、高松宮御着　鳳凰堂御巡視
一、高松宮御着座
一、導師式衆着座　（十時二十分）
一、開始を告ぐ
一、一同敬礼
一、香偈（住職導師焼香）
一、四奉請（散華）
一、導師表白（神居琳応大僧正）
一、会長式辞
一、高松宮御言葉
一、工事報告
一、感謝状贈呈
一、来賓祝辞
一、祝頌、祝電、披露
一、住職挨拶
一、誦経
一、念仏
一、総回向文
一、閉式を告ぐ（午前十一時三十分）

第二日（三月二十日）
修験宗管長　岩本光徹　聖護院門跡導師慶賛法要
採燈大護摩厳修（橘島午后一時）

第三日（三月二十一日）
宇治市仏教会による慶讃法要
溪道元黄檗宗管長導師

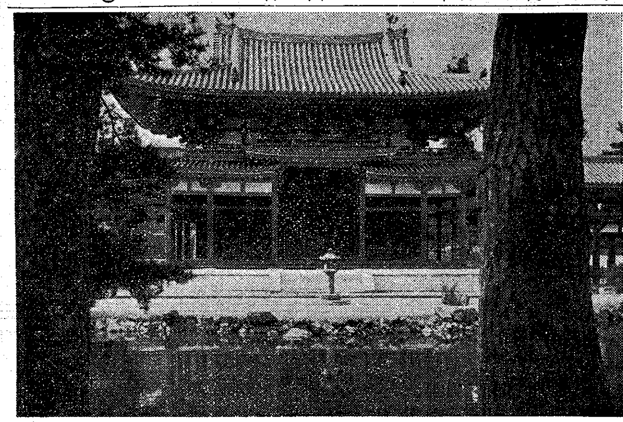

三月市会
―漸く積極化へ―
2億4516萬余圓
―32年度予算―

三月市会は去る七日午后一時市の公会堂に開会、宇治市の新年度予算案一般会計歳入出二億四千五百十六万一千九百円、特別水道事業同二千三百九十七万五千七百円を提出、池本市長は「財政の安定性を保ちつつ積極的な方針を打ち出した」と説明を行つた。（次号詳報）市会は八日続会して予算説明を行い休会、十三日休会明け再会する。

一、当日提出された議案
一、三十二年度宇治市歳入歳出予算
一、同特別会計水道事業歳入歳出予算
一、市税条例の一部改正（都市計畫税の制定）
一、退職金等年額改定条例の制定
一、建物売却について（莵道校、宇治中、西宇治中等一部校舎）
一、国有財産継続使用申請
一、同貸付契約継続申請
一、寄附受納
一、固定資産評価審査委員選任同意を求めるについて
一、第五回追加更正予算専決承認を求むるについて
一、一時借入金をするについて

重なる新規事業

（千円）
一、広報宣伝車購入　九〇〇、〇
一、大型消防車購入　一、八六〇、〇
一、宇治白川線三軒屋線、北内妙楽線、黄檗自衛隊前道路等道路改良　四、五四三、三
一、都市計畫事業　七、〇〇五、九
一、災害土木復旧　二二、八三七、三
一、莵道二校増築　五、二五四、一
一、大久保校敷地買収　二、〇〇〇、〇
一、宇治中改築　七、一八〇、〇
一、西宇治中改築　四、二六六、一
一、西宇治中敷地建物買収　一、一九八、〇
一、東宇治中敷地買収　一、〇〇〇、〇
一、三軒屋公民館増改築　一〇〇、〇
一、火葬炉新営改築　二、二八〇、〇
一、各地区農道水路整備　一、〇二五、〇
一、二八災害農地施設復旧　三、一八九、九
一、桜井池駐車場整備　二七五、〇
一、休憩所建設土地購入　一、八〇〇、〇
一、市有山林植樹　一七八、五
一、公会堂改装　三〇〇、〇
一、大久保地区水道新設　一五、七三〇、〇

など主なる新規事業として計上され教育施設の充実を中心に市政全般への配慮がうかがわれる。

昭和31年度　徴収実績　2月28日現在

地区	税目	調定額	収入額	未収入額	収入歩合
東宇治	固定資産税	7,776,000	5,426,710	2,349,290	69.8
	府市民税	4,046,900	2,442,350	1,604,550	60.4
	自転車荷車税	434,240	348,530	85,710	80.3
	計	12,257,140	8,217,590	4,039,550	67.0
宇治	固定資産税	9,199,420	6,124,920	3,074,500	66.6
	府市民税	5,202,530	3,252,327	1,950,203	62.5
	自転車荷車税	589,910	483,620	106,290	82.0
	計	14,991,860	9,860,867	5,130,993	65 8
槇島	固定資産税	2,518,240	1,607,640	910,600	63.8
	府市民税	862·300	490,510	371,790	56.9
	自轉車荷車税	135.830	109,650	26,180	80 7
	計	3,516,370	2,207,800	1,308,570	62.8
小倉	固定資産税	4,151,530	3,370,500	781,030	81.2
	府市民税	2,747,360	2,001,440	745,920	72.9
	自転車荷車税	241,440	217,280	24,160	90.0
	計	7,140,330	5,589,220	1,551,110	78 3
大久保	固定資産税	2,817,810	1,825,195	992,615	64.8
	府市民税	1,398,660	689,480	709,180	49.3
	自転車荷車税	150,190	120,020	30,170	80.0
	計	4,366,660	2,634,695	1,731,965	60 3
市外	固定資産税	2,480,860	1,655,775	825,085	66.7
法人	固定資産税	53,757,729	52,344,189	1,413,540	97.4
	府市民税	14,211,428	13,746,414	465,014	96.7
	計	67,969,157	66,090,603	1,878,554	97.2
特別徴収分	府市民税	19,013,850	16,447,400	2,566,450	86.5
	木材引取税	136,000	136,000	0	100
	たばこ消費税	8,137,750	8,137,750	0	100
	電気ガス税	15,803,900	15,803,119	781	100
	鉱産税	9,400	―	9,400	0
小計	固定資産税	82,701,589	72,354,929	10,346,660	87.5
	府市民税	47,483,028	39,069,921	8,413,107	82.3
	自転車荷車税	1,551,610	1,279,100	272,510	82.4
	木材引取税	136,000	136,000	0	100
	たばこ消費税	8,137,750	8,137,750	0	100
	電気ガス税	15,803,900	15,803,119	781	100
	鉱産税	9,400	―	9,400	0
合計		155.823.277	136 780.819	19,042,458	87.8
滞納繰越分		25,116,101	6,460,571	18,655,530	25.7
総計		180.939.378	143.241.390	37,697,988	79.2

鳳凰堂によせる

中村直勝

平等院の鳳凰堂新修なつてあの天人の羽衣の様な優美な姿を見せてくれたのは何よりの喜びですが一体、あの鳳凰堂は何の為に関白藤原頼通は建てたのであろうか。

その目的を実に理解してゐる人が何人あろうか、極楽の再現か、否、関白家の威力を示すためか、否、私は頼通がその父の道長を西方極楽への往生を実現するであらう熱願のために建てたものと見て居るものです。（文学博士）

◇

鳳凰堂落慶を喜びて　高田みづ子

落慶の喜びにあふ彼岸かな
鳳凰堂東風に扉を今開く
水草生ふ池落慶を待つばかり
七年を経て春にあふことうれし
落慶の日のあたゝかをいのるなり
（俳人）

◇

出口勇蔵

日本のほこりの一つである文化財がよそおいをあらたにしたことは結構なことですが、われわれは過去にオンブして満足していてはなりません。現代の文化をつくり出すことにも、同様の努力をつづけるべきです。そのために、一寸気のつくことをかきましょう。

一、鳳凰堂までの道の両側の店をもつとすつきりした姿にして下さい。
二、宇治市民談話会の活動に市は援助して下さい。
三、京阪宇治終点の便所から臭気のもれぬ様にして下さい。
（経済学博士・京大経済学部長）

◇

松元道夫

法隆寺焼けたあとの我国最古の壁画であり、鳳凰堂の建築と共に国宝中でも重要な平等院鳳凰堂壁画が、剝落ひどく現状では年と共に絵が損失してしまう事は明らかで、いかにして現状をのこすかが問題であつたが、現在では模写による方法が唯一の手段であるが故に、此度の大修理の機会に扉や壁に描れた絵画を模写したのである。

現在堂内に入つても其等の絵は下は剝げ落ち上方のみ遺るものであるが、この絵こそ日本独特の作風としての大和絵で大修理の際にこれらすべてに研究のメスが加えられ一応文化保存のなすべき事がなされ多くの新らしい資料を遺して、ここに再び平等院が落慶の日を迎える事は昭和に生きる我々として、現在にも未来に対してもするべき事をした喜びにたえない次第である。（日本画家模写担当者）

＝特別交付税配分決定＝
宇治市へ371万円

六日自治庁では三十一度特別交付税の決定額を発表したが、宇治市への配分は三百七十一万四千円と決定した。これについては二月中旬来、市長、菊地総務課長が東上して関係者との接渉に当つていたもので今年は交付税の枠の縮少、宇治市は不交付団体である等の事情から楽観をゆるさなかつたがこの朗報は関係者を喜ばせている。

西宇治中起工
鉄筋三階で建設

既報市立西宇治中学校々舎の新築は、工費二千三百八十九万円で（除鉄筋）着工することになり、二月十六日、池本市長、服部教育委員長、中西教育長、魚住同校長ら関係者が列席起工式を挙行した八月中には竣工の予定であるが宇治市始めての鉄筋校舎として面目を一新する。

市営結婚

二月十六日
川上　明さん　片山　隆子さん

三月十七日
山本　菊夫さん　金子　初枝さん

厚生

美しく住みよい街を…

鳳凰堂の落慶を期して、宇治市は全国各地より多数の観光客を迎えることになりました。

市の厚生課ではこれを契機に美しく住みよい街づくりを提唱しています。お互い市民がまづ周囲の不潔な箇所をなくしていくこと手近なところでは〃家屋内外の清掃〃〃塵芥箱の整備(修理、乾燥蓋の取付)〃〃溝の清掃(特に裏溝、横溝)〃〃水溜りの除去〃等から始める。私達が案外気付かずにいるこの様なささいなことが、私達の健康を守る一番大切な問題であり観光宇治市発展のために私達の生活をよりよくする為に、「清潔で美しい街」「健康的で住みよい街」を作りましよう。

越冬バエの駆除は今!

恐ろしい赤痢、疫痢、腸チフス等の伝染病を媒介するハエは、蛹(さなぎ)のままで冬を越します。この越冬のさなぎを一匹でも多くとることは、夏の何万匹のハエとりにもまさるわけです。

便所周辺の土を堀り返し黒、又はあづき色の蛹が居たら焼き捨てること、幅三尺深さ一尺五寸位に堀り出し、又新しい土を入れかえると効果が多い。

市内開自治会では昨年よりこれを実施し効果を挙げています。

戸籍

戸籍謄本、抄本請求のしかた

1 宇治市に本籍(戸籍)のある方は宇治市役所戸籍課で請求して下さい。

2 宇治市に本籍(戸籍)のない方は戸籍謄本抄本も取れません。他の市区町村に本籍(戸籍)のある方は、その本籍地の市区町村役場戸籍係へ請求して下さい。

3 本籍地が遠方の時は手紙で請求が出来ます。戸籍謄本抄本を請求するときは必ず次の事を知らせて下さい

(一) 請求する文書の種類　戸籍謄本又は戸籍抄本
(二) 戸籍の表示(本籍)
(三) 戸籍の筆頭者(昔の戸籍にあつては戸主)
(四) 抄本なれば戸籍の筆頭者と必要とする者の氏名
(五) 戸籍謄本抄本の必要数何通

4 戸籍謄本抄本の手数料

(一) 戸籍謄本抄本(戸籍の用紙)一枚につき　三十円
(二) 戸籍記載事項証明　一枚につき　三十円

戸籍の手数料は全国同一です

尚手紙で請求するときは手数料(戸籍謄本抄本の枚数に応じ加算した金額及び返信料を封入すること。

左の要領で請求して下さい。

請求書

一、戸籍の表示
二、戸籍の筆頭者
三、必要とする者の名　年月日生
四、右戸籍謄本抄本　通請求します
五、使用目的

昭和　年　月　日

本籍
住所(又は送付先)
請求者　㊞

市区町村役場　御中

全國製茶品評会出品茶園へ市が勵奬策

今年の全国製茶品評会は崎玉県浦和市で関西製茶品評会は滋賀県で開催されることになつた。

宇治市では、出品予定茶園を三月中に審査し、優秀なものには肥料農薬等の原材料を交付し生産者の奮起を促すことになつた。

審査は市が行い指導督励に当つては茶協支部の協力を得るもので、この新しい試みに茶生産家の全面的協力を得て成果を収めたい。

本年出品予定の方で、まだ御申込のない方は今年に限り三月十五日までに、茶協支部又は各農協へ御申込みのこと。

市内各校の卒業式

府立城南高校では、八日午前十時から本年度三百六十名の卒業式を行つたが、宇治市立各校では、

十五日　宇治中、西宇治中、東宇治中、
十八日　莵道校、莵道二校、
二十二日　宇治校、大久保校、
二十三日　槇島校、小倉校、笠取校、笠取二校。

卒業生は中学七七〇人、小学七一〇人である。

塔の川の景勝地に市営休憩所建築

宇治市ではかねて無料休憩所の必要が感じられていましたが、鳳凰堂落慶を期に建築することとなり二十五日入札を行つた。

塔の川の景勝に数寄屋建平屋三十二坪(工費九十四万五千円)を建築、鳳凰堂落慶までに完成する

防災ダム係設置　一部機構かわる

宇治市では、新年度政府予算に本決りとなつた天ケ瀬ダム建設着手にそなえ土木課に防災ダム係を新設

一、防災ダムに係る渉外事項、庶務及び調査、その他防災ダムに関することを処理する。

尚総務課文教係は廃止され同係で扱つていた事務は、同課財政第一、同第二および市教委に分配事務の処理を行うことになつた。

「憂市生へ」

市政に関する御高見へ回答

市長　池本甚四郎

二月初旬の市政全般に亘る切々の御高見を深く感謝します左に卒直な卑見を摘記し御礼のしるしとします。

一、対党派感は決して一派を「毛嫌い」はしていないつもりです、昔から一つの党籍は持つていても之に泥んだことはないと思つています。唯一派を毛嫌いするかに見えるとせば、それへの当面の政治取扱としては御忠言の点出来るだけ気を附けたいと思います。

二、具体的には、〇派などには中央にも地方にも立派な人が沢山居られ、敬意を表します。唯最近全体としての主義綱領などに、より左寄りの跡あるは議会主義国家観より見て遺感とします。

三、地区内実勢の御記述有り難く拝見しました。

四、新年度予算は、最近の本年度予算と共に、漸く宇治市の芽立ちを見ていただけるものと考えています。

五、〇〇フ場問題、十分諒承して居ります。

六、原子炉問題、未だに仲々決論を得にくく、然し慎重に慎重を期し誤りなきを期しています。

七、〇〇〇のこと、全く御説の如き実感あり、徒らに踊らないつもりで居ります。

八、人事、稍向上しましたがまだ〳〵で多く御同感を表し時を得たいと思つています。

九、納税施策の御関心深く感謝、今后一層の御協力を期待して居ります。

一〇、宇治橋下流の風致改善、御視野の広きに敬意を表します、私も豫て出来ればと考えていましたので、よく心に留めて置きます。

一一、観光の新感覚、天ケ瀬ダム竣工后のことなど、全く御同感で衆智を集め善処したいと考えています。

一二、山地交通にヘリコプター利用は御齎想誠に壮ですが、これは費用莫大など矢張り通路改善などに帰着せざるを得ないのでありますまいか。

一三、都計、極近の市会に提案しますので御承知願います、此又御忠言感謝します。

大略以上の如くで、又の御来示をお待ち致します(三、五)

社会福祉金庫の拡充へ協力を

市の社会福祉協議会では福祉金庫を設定、生活保護適用者やこれに準ずる人々に対し生活費、事業費の貸附(一回二千円三ケ月期間)を行つているが資金の総額が五万一千五百円と云う小額で充分の活動が出来ないので、資金十万円を目標に一般へ呼びかけを行つている。すでに二三の申込もあり尚一層の理解と協力を願つている

母子福祉の修学資金は入学后に

母子福祉資金の修学資金は毎年二月であるが本年に限り入学后に申請をする事になつた。

社教直言

△室内で帽子をとることが礼儀であること位は、誰でも知つているだろうが、案外これが実行できない。教育委員会事務局を訪れる青年団の幹部にも、そんな人をよく見受ける。一時はその常識を疑つたこともあるが、幼い頃からそうしたしつけを受けていないのだからと考えると、むしろ気の毒な気もする。幹部青年でさえこの状態なのだから他は推して知るべしである。誤れる民主々義的自由教育のおとし子が如何に多いことか。脱帽のことに限らず、兎角この頃は礼儀作法が滅茶苦茶、行きすぎに修身科の復活は問題があるにしても、今少し躾の教育を学校でも家庭でも気を配る要なきや

△「子供は社会人お互の手で善導しなければならない」こんなことをよく社会教育の場で強調する筆者はどうかと思う子供の行動を目撃する度に、諭したり注意を促したりするが、素直に受入る子供は極くまれで中には要らぬおせつかいとばかり顔をそむけたり、ひどいのになると逆に喰つてかかる。全く大人に価値のない時代になつた。大人の例も反省の要はあるにしても、竹に上下の節がある如く、物には順序があり、社会には秩序がある筈。たとい個人としての価値や権利は一対一であつてもすべてが平等であるという考え方は大いに改むべきことにあらぬか!

△日曜のある日、幼稚園かせいぜい小学一年生位の子供がバイオリンをもつて電車に乗つた。「あなたはバイオリンが好きですか」ときくと「あんまり好きやないけどお母ちやんがいけというので」と答えた。バイオリンに限らず、この頃馬鹿におけいこごとが流行している。花、お茶、日本舞踊、バレエー等々情操陶治の面から、一概に排するものではないが、子供の趣味天分を考慮せず親の虚栄でやらせるのだつたら、これには絶対に賛成しかねる。

△入学入園、卒業、就職、役員選挙、三月といえばとても心せわしい月だ。そして又これに関連して「見栄を張る」という人間の弱点を発揮する月でもある。自重を望むこと切(いまにし生)

六地蔵道路鋪装　あがた通も完成に

久しく沿道市民から熱望されていた六地蔵地区の府道延長三四〇米舗装が行われこの程完成した。

六地蔵地区ではこれを祝つて三月三日区公会堂に関係者を招待、完成祝賀式を行つた。

あがた通の鋪装は鳳凰堂の落慶もあり二月二十三日から交通制限を行つて流し込みを急いでいたがこの程延長四二〇米幅員九米が鋪装され観光宇治の幹線道路として更新した。

(六地蔵の鋪装工事)

山の道しるべ

◉森林組合報

◇国土緑化週間

本年、第八回の国土緑化週間は四月一日より七日間「緑の週間」として多彩な行事が全国に行われ四月七日、岐阜県谷汲の植樹祭には天皇皇后両陛下行幸の下に植樹祭がとり行われ全国民に緑化植樹の関心を喚び起す。

◇京都府緑化強調期間

三月十五日〜四月末日

当地方の植林は大体この期間に行われるので木のない山の絶滅を期し、山林所有者の自覚を促し公園街路樹、其の他公共植樹を奨励し、併せて林産資源の充実を図りましよう。

◇緑の羽根募金

府緑化推進協議会の緑化運動「緑羽根」及「緑のバッチ」による募金が本月中旬より月末まで行うがこの募金は其の大部分が還元されて、公共植樹に充てられるので毎年市内の各学校其の他の公共植樹に観賞樹の苗木を無償配分して居る。

市外からの売込がありましても市の引受分は婦人会より皆様へ御願いする予定となつて居りますので予め御諒知の上市内引受を優先して御協力の程お願い致します。

◇鳳凰堂落慶を期し植樹に力めましよう

市連合婦人会ではこの程桜苗一万円を購入平等院公園へ植樹しました。この春には各団体で落慶記念の植樹を

苗木の御相談は市役所内森林組合へ御連絡下さい

◉KHKラジオ京都

放送で宇治市政

◉毎週木曜　午后五時五分

[illegible]

▲国費をもつて鳳凰堂はこゝに復元の大工事を完成し、九百年の昔創建の花やかな姿にかえつた。この世に極楽の壮厳を出現したと云う善美と結構が、芸術の粋となり、輸入文化が日本化した藤原時代の黄金期を代表する意味では、不朽のものがあろう。しかしその欣求浄土も思想として民主のもの庶民の生命となつたのは法然以后のことである。鳳凰堂の優美のかげにこれを貢いだ庶民のなげきにも心とめたい。

▲さて市長の積極施策といわれる新予算は、文教中心にその一端をあらわす。市会の審議とともに詳しくは次号にゆづりたい。

昭和32年度

固定資産課税台帳縦覧

一、三月一日から二十日まで宇治市役所税務課で

一、登録価格の審査請求は、昭和三十二年度に新らしく評価を決定し、修正されたものについてのみ請求できます

三月三十日まで