

宇治市子ども・子育て支援に関する ニーズ調査結果報告書



平成26年4月

宇治市

表紙のシンボルマークは、「子ども・子育て支援新制度」を広く国民に浸透させるため、より効果的な広報・啓発を行うことを目的として、国において作成されたものです。

目 次

調査概要	1
1 目的	1
2 対象	1
3 期間	1
4 方法	1
5 調査結果の表示方法	1
調査結果	2
(1) 就学前児童用調査	2
1 子どもと家族の状況について	2
2 子どもの育ちをめぐる環境について	7
3 保護者の就労状況について	37
4 平日の定期的な教育・保育の利用状況について	47
5 地域の子育て支援事業の利用状況について	74
6 土曜・休日や長期休暇中の定期的な教育・保育の利用希望について	82
7 病気の際の対応について（平日の教育・保育を利用する方のみ対象）	96
8 不定期の教育・保育利用や宿泊を伴う一時的な預かり等の利用について	104
9 小学校就学後の放課後の過ごし方について（5歳以上児のみ対象）	114
10 育児休業や短時間勤務制度など職場の両立支援制度について	123
11 子育て支援対策の全般について	139
(2) 小学生用調査	145
1 子どもと家族の状況について	145
2 子どもの育ちをめぐる環境について	151
3 保護者の就労状況について	171
4 放課後児童クラブ（育成学級）の利用について	180
5 病気の際の対応について	194
6 宿泊を伴う一時的な預かり等の利用について	202
7 子育て支援対策の全般について	205

調査概要

1 目的

子ども・子育て支援法に基づく「宇治市子ども・子育て支援事業計画」の策定にあたって、市内の就学前児童と小学生の保護者を対象に、教育・保育・子育て支援に関する事業の「現在の利用状況」や「今後の利用希望」を把握することを目的として実施しました。

2 対象

市内在住の就学前児童及び小学生（0～11歳）がいる世帯から無作為に抽出した3,000世帯（就学前児童・小学生 各1,500世帯）

3 期間

平成25年10月24日（木）から平成25年11月8日（金）

4 方法

郵送による調査票の配布及び回収

調査対象	配布数	回収数	回収率
就学前児童の保護者	1,500通	738通	49.2%
小学生の保護者	1,500通	856通	57.1%

5 調査結果の表示方法

- ・ 回答は各質問の回答者数（N）を基数とした百分率（%）で示してあります。また、小数点以下第2位を四捨五入しているため、内訳の合計が100.0%にならない場合があります。
- ・ 複数回答が可能な設問の場合、回答者が全体に対してどのくらいの比率であるかという見方になるため、回答比率の合計が100.0%を超える場合があります。
- ・ 調査結果を図表にて表示していますが、グラフ以外の表は、最も高い割合のものを  で網かけをしています。（無回答を除く）
- ・ クロス集計の場合、無回答を排除しているため、クロス集計の有効回答数の合計と単純集計（全体）の有効回答数が合致しないことがあります。
- ・ 回答者数が少ない設問については、図表と回答比率の表示はせず、回答件数を表示しています。

調查結果

(1) 就学前兒童用調查

調査結果

(1) 就学前児童用調査

1 子どもと家族の状況について

問1 宛名のお子さんのお住まいの学区はどこですか。小学校区、中学校区それぞれ当てはまる番号1つに をつけてください。

< 居住小学校区 >



< 居住中学校区 >

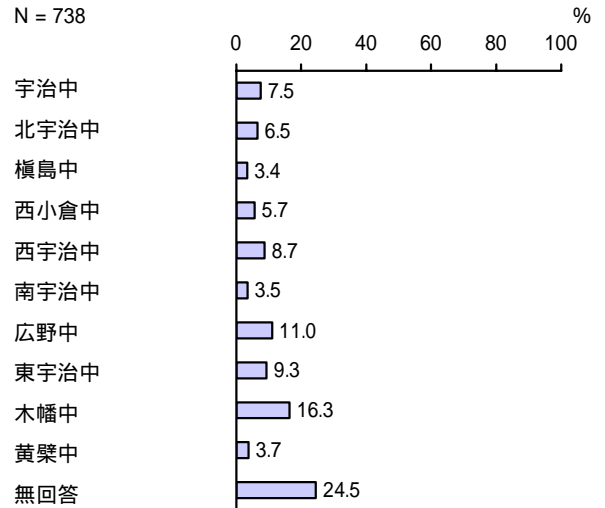

問2 宛名のお子さんの生年月を () 内に数字でご記入ください。

< 宛名の子どもの年齢 >

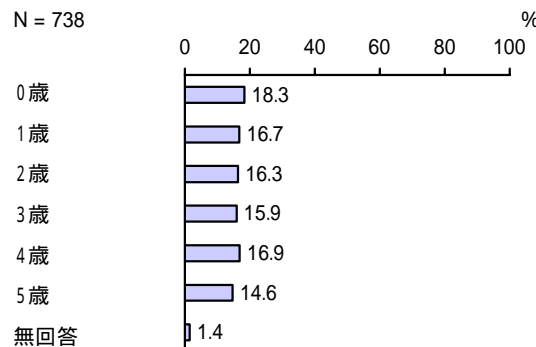

問3 宛名のお子さんを含め、お子さんは何人ですか。人数を数字でご記入ください。2人以上のお子さんがいらっしゃる場合は、末子の方の生年月月をご記入ください。

<子どもの人数>

「2人」の割合が50.9%と最も高く、次いで「1人」の割合が29.7%、「3人」の割合が15.6%となっています。

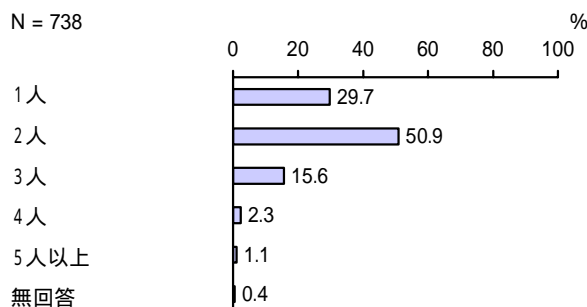

<末子の年齢>

「0歳」の割合が27.9%と最も高く、次いで「1歳」の割合が19.2%、「2歳」の割合が14.3%となっています。

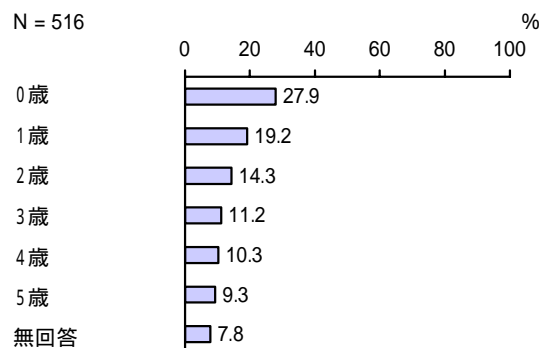

問4 調査票にご回答いただく方はどなたですか。お子さんからみた関係でお答えください。当てはまる番号1つに をつけてください。

<調査票の回答者>

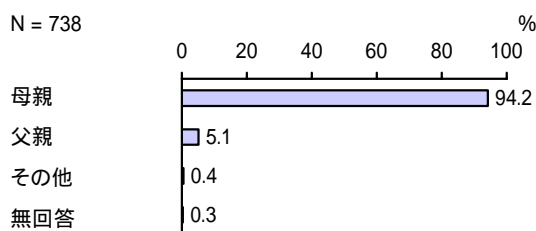

問5 調査票にご回答いただいている方の配偶関係についてお答えください。当てはまる番号1つに をつけてください。

<調査票の回答者の配偶関係>

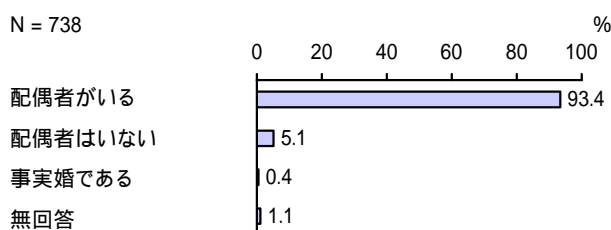

問5 - 1 母親、父親の該当する年齢階層についてお答えください。当てはまる番号1つをつけてください。

(1) 母親

< 母親の年齢層 >

「30歳代」の割合が70.8%と最も高く、次いで「40歳代」の割合が17.0%、「20歳代」の割合が11.4%となっています。

N = 737

19歳以下
20歳代
30歳代
40歳代
50歳代
60歳以上
無回答

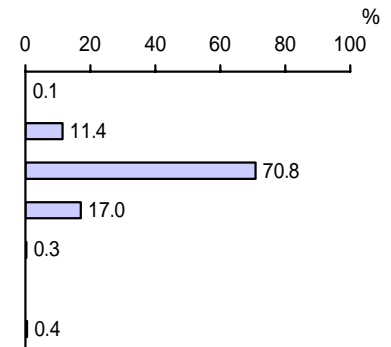

(2) 父親

< 父親の年齢層 >

「30歳代」の割合が60.3%と最も高く、次いで「40歳代」の割合が28.3%となっています。

N = 702

19歳以下
20歳代
30歳代
40歳代
50歳代
60歳以上
無回答

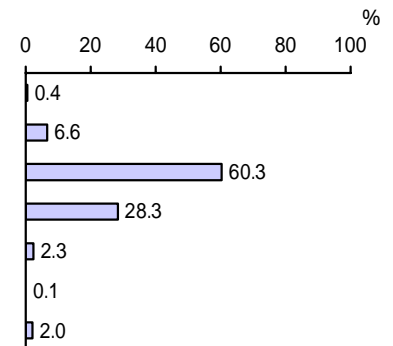

問5 - 2 お子さんとの同居の状況について当てはまる番号すべてにをつけてください。続柄はお子さんからみた関係です。

< 子どもとの同居の状況 > (複数回答)

「父母同居」の割合が91.3%と最も高くなっています。

N = 738

父母同居
父同居(ひとり親家庭)
母同居(ひとり親家庭)
祖父同居
祖母同居
その他
無回答

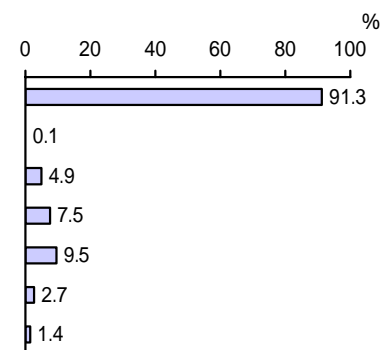

【年齢別】

単位：%

区分	有効回答数(件)	父母同居	父同居 (ひとり親家庭)	母同居 (ひとり親家庭)	祖父同居	祖母同居	その他	無回答
0歳	135	91.9	-	1.5	6.7	5.9	4.4	2.2
1歳	123	94.3	-	3.3	7.3	11.4	2.4	0.8
2歳	120	90.0	-	6.7	10.0	13.3	1.7	0.8
3歳	117	94.0	-	4.3	6.0	8.5	3.4	0.9
4歳	125	87.2	-	8.0	4.8	8.0	1.6	2.4
5歳	108	92.6	-	5.6	10.2	9.3	1.9	-

問5 - 3 お子さんの祖父母が近くにお住まいですか。当てはまる番号1つに をつけてください。近くとは、概ね30分程度で行き来できる範囲です。

< 祖父母との住まいの距離 >

「近くに住んでいる」の割合が71.7%、「近くに住んでいない」の割合が25.9%となっています。

N = 738

近くに住んでいる
近くに住んでいない
無回答

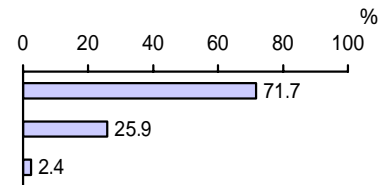

【年齢別】

□ 近くに住んでいる ■ 近くに住んでいない □ 無回答

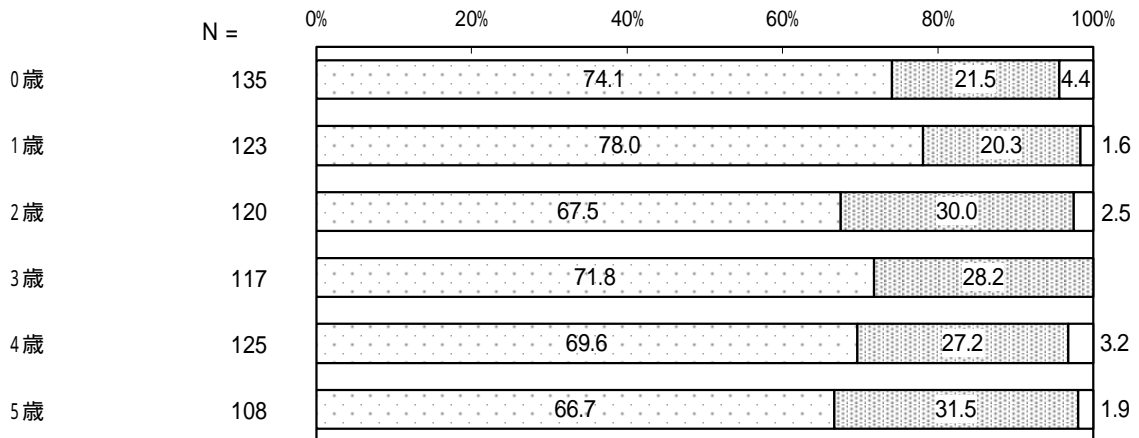

【母親の就労状況別】

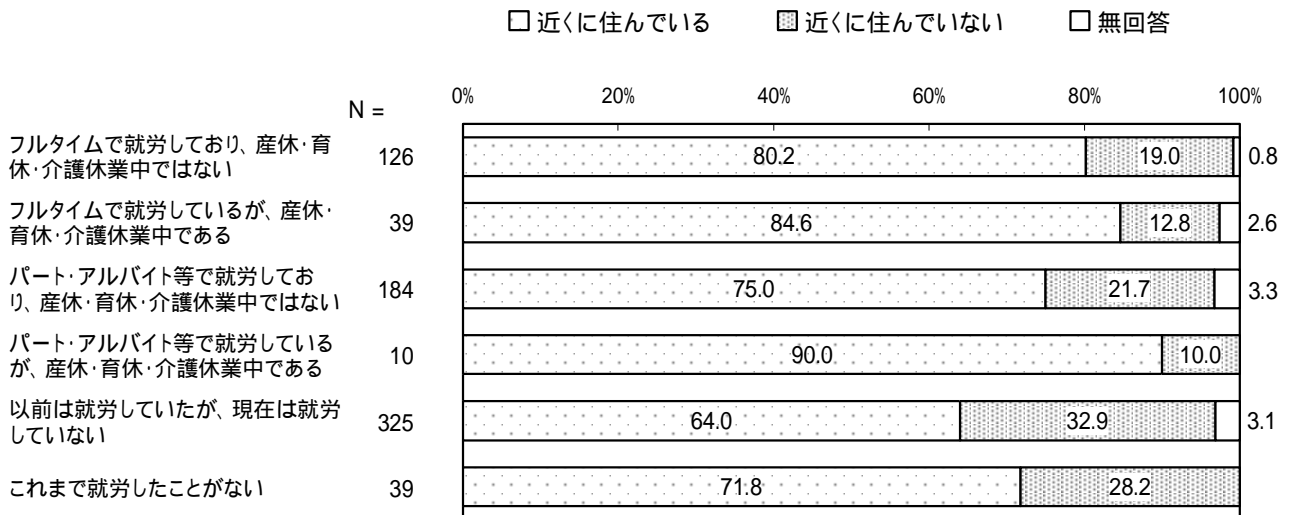

問6 お子さんの子育てを主に行っているのはどなたですか。お子さんから見た関係で当てはまる番号1つに をつけてください。

<子育てを主に行っている人>

「主に母親」の割合が 53.0%と最も高く、次いで「父母ともに」の割合が 44.3%となっています。

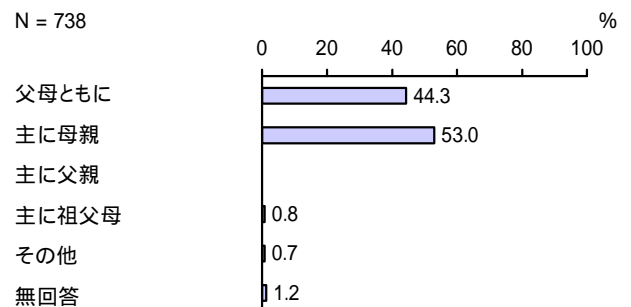

【年齢別】

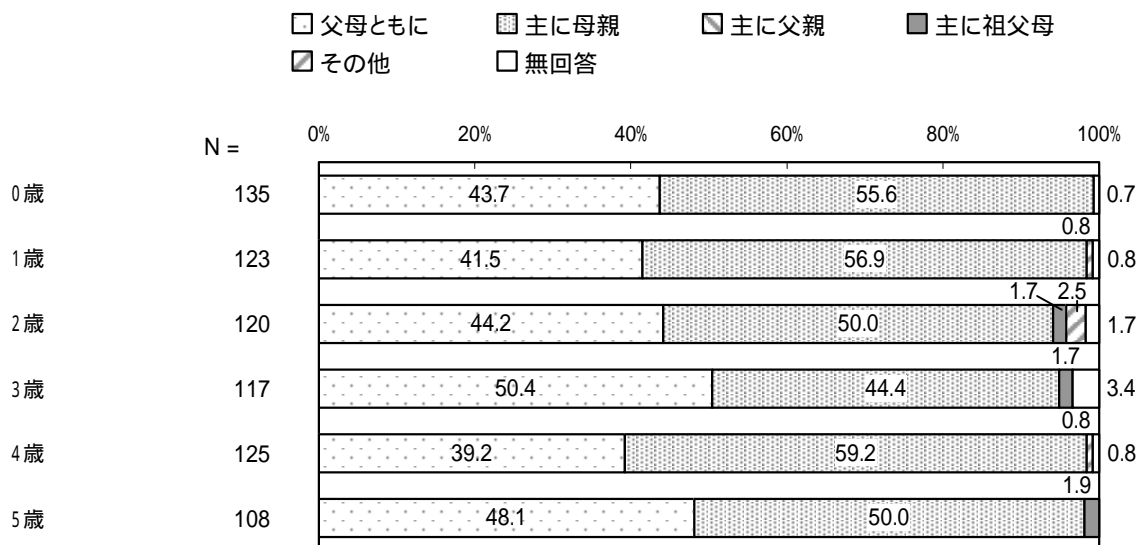

2 子どもの育ちをめぐる環境について

問7 お子さんが日常的に通っている施設はどれですか。当てはまる番号1つに をつけてください。

<子どもが日常的に通っている施設>

「保育所」の割合が 37.0%と最も高く、次いで「いずれにも通っていない」の割合が 30.5%、「幼稚園」の割合が 29.9%となっています。

年齢別で見ると、年齢が高くなるにつれて「いずれにも通っていない」の割合が低くなっています。

N = 738

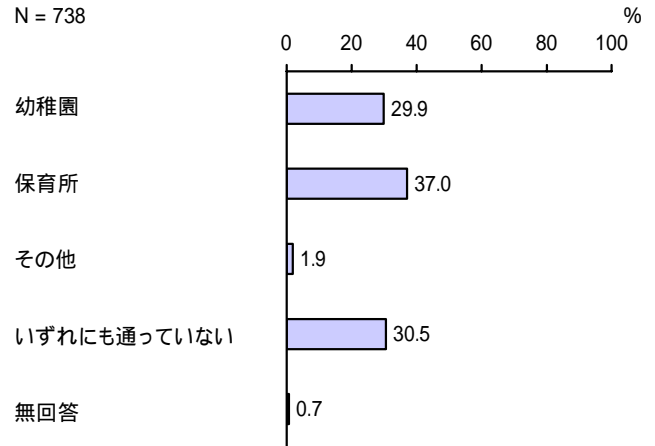

【年齢別】

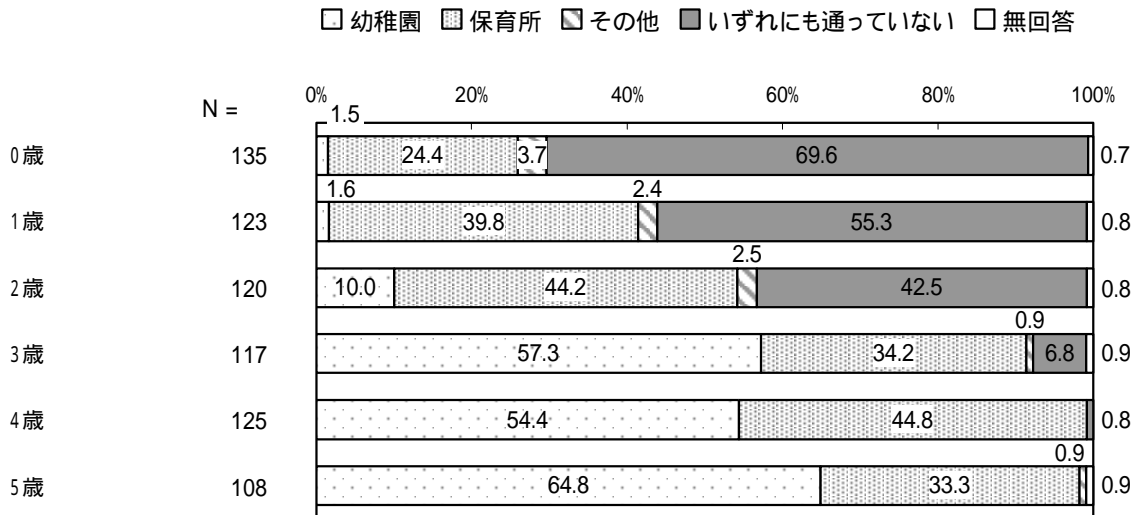

問8 お子さんの子育てに、大きく影響すると思われる環境として当てはまる番号すべてにつけてください。

<子育てに大きく影響すると思われる環境>(複数回答)

「家庭」の割合が95.0%と最も高く、次いで「地域」の割合が51.8%、「保育所」の割合が46.6%、「幼稚園」の割合が46.3%となっています。

N = 738

家庭
地域
幼稚園
保育所
認定こども園
その他
無回答

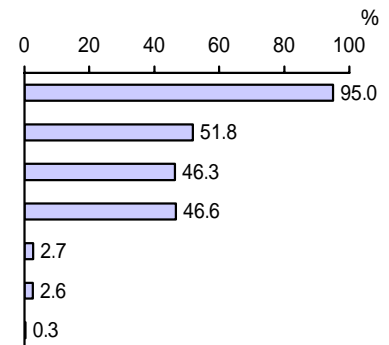

【年齢別】

単位：%

区分	(件) 有効回答数	家庭	地域	幼稚園	保育所	認定こども園	その他	無回答
0歳	135	98.5	54.1	40.0	51.9	5.2	2.2	-
1歳	123	94.3	52.8	35.8	57.7	3.3	2.4	0.8
2歳	120	97.5	58.3	43.3	50.0	3.3	4.2	-
3歳	117	94.0	45.3	57.3	40.2	1.7	0.9	0.9
4歳	125	88.0	50.4	48.0	41.6	0.8	1.6	-
5歳	108	98.1	47.2	57.4	35.2	0.9	4.6	-

【母親の就労状況別】

単位：%

区分	(件) 有効回答数	家庭	地域	幼稚園	保育所	認定こども園	その他	無回答
フルタイムで就労しており、産休・育休・介護休業中ではない	126	94.4	42.9	7.9	91.3	2.4	2.4	-
フルタイムで就労しているが、産休・育休・介護休業中である	39	100.0	46.2	23.1	79.5	2.6	2.6	-
パート・アルバイト等で就労しており、産休・育休・介護休業中ではない	184	90.8	51.6	35.9	61.4	2.7	2.7	-
パート・アルバイト等で就労しているが、産休・育休・介護休業中である	10	100.0	40.0	40.0	90.0	-	-	-
以前は就労していたが、現在は就労していない	325	97.2	58.5	68.0	20.3	2.8	2.8	0.3
これまで就労したことがない	39	92.3	38.5	66.7	20.5	5.1	-	2.6

問9 日頃、お子さんを見てもらえる親族・知人はいますか。当てはまる番号すべてにつけてください。

<子どもを見てもらえる親族・知人の有無> (複数回答)

「緊急時もしくは用事の際には祖父母等の親族にみてもらえる」の割合が60.3%と最も高く、次いで「日常的に祖父母等の親族にみてもらえる」の割合が32.4%、「緊急時もしくは用事の際には子どもを見てもらえる友人・知人がいる」の割合が15.3%となっています。

N = 738

日常的に祖父母等の親族にみてもらえる
 緊急時もしくは用事の際には祖父母等の親族にみてもらえる
 日常的に子どもを見てもらえる友人・知人がいる
 緊急時もしくは用事の際には子どもを見てもらえる友人・知人がいる
 いずれもない
 無回答

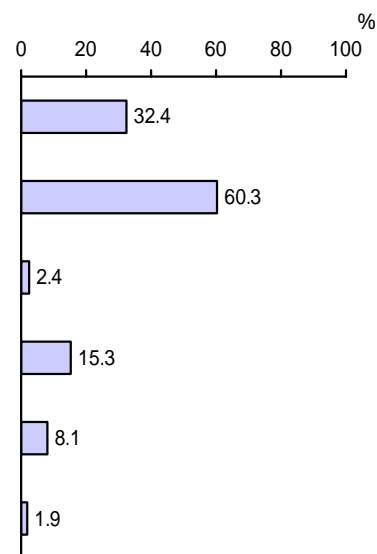

【年齢別】

単位：%

区分	有効回答数(件)	日常的に祖父母等の親族にみてもらえる	緊急時もしくは用事の際には祖父母等の親族にみてもらえる	日常的に子どもを見てもらえる友人・知人がいる	緊急時もしくは用事の際には子どもを見てもらえる友人・知人がいる	いずれもない	無回答
0歳	135	38.5	58.5	0.7	12.6	7.4	0.7
1歳	123	33.3	53.7	-	8.9	13.0	2.4
2歳	120	37.5	60.8	6.7	19.2	7.5	0.8
3歳	117	25.6	65.8	2.6	17.9	4.3	1.7
4歳	125	29.6	60.0	1.6	16.0	12.0	2.4
5歳	108	26.9	64.8	3.7	19.4	3.7	3.7

【母親の就労状況別】

単位：%

区分	有効回答数(件)	日常的に祖父母等の親族にみてもらえる	緊急時もしくは用事の際には祖父母等の親族にみてもらえる	日常的に子どもをみてもらえる友人・知人がいる	緊急時もしくは用事の際には子どもをみてもらえる友人・知人がいる	いずれもない	無回答
フルタイムで就労しており、産休・育休・介護休業中ではない	126	35.7	55.6	1.6	7.1	11.1	2.4
フルタイムで就労しているが、産休・育休・介護休業中である	39	38.5	69.2	-	7.7	2.6	2.6
パート・アルバイト等で就労しており、産休・育休・介護休業中ではない	184	28.8	65.8	1.6	16.3	9.2	1.1
パート・アルバイト等で就労しているが、産休・育休・介護休業中である	10	20.0	70.0	10.0	10.0	-	-
以前は就労していたが、現在は就労していない	325	28.6	59.7	3.1	18.2	8.6	2.5
これまで就労したことがない	39	64.1	46.2	2.6	23.1	-	-

【日常的に通っている保育施設別】

単位：%

区分	有効回答数(件)	日常的に祖父母等の親族にみてもらえる	緊急時もしくは用事の際には祖父母等の親族にみてもらえる	日常的に子どもをみてもらえる友人・知人がいる	緊急時もしくは用事の際には子どもをみてもらえる友人・知人がいる	いずれもない	無回答
幼稚園	221	29.4	60.6	4.1	22.6	5.4	2.3
保育所	273	29.3	63.0	1.8	10.3	11.0	1.8
その他	14	35.7	42.9	7.1	14.3	14.3	-
いずれにも通っていない	225	38.2	57.8	1.3	14.7	7.1	1.8

問9 - 1 問9で「1」または「2」のいずれかに をつけた方にうかがいます。
 祖父母等の親族にお子さんをみてもらっている状況について、当てはまる番号すべてに をつけてください。

< 祖父母等の親族に子どもをみてもらっている状況 > (複数回答)

「祖父母等の親族が子育てに協力してくれ、安心である」の割合が 57.5%と最も高く、次いで「祖父母等の親族の身体的負担が大きく心配である」の割合が 21.7%、「自分たち親の立場として、祖父母等の親族に負担をかけていることが心苦しい」の割合が 18.9%となっています。

N = 630

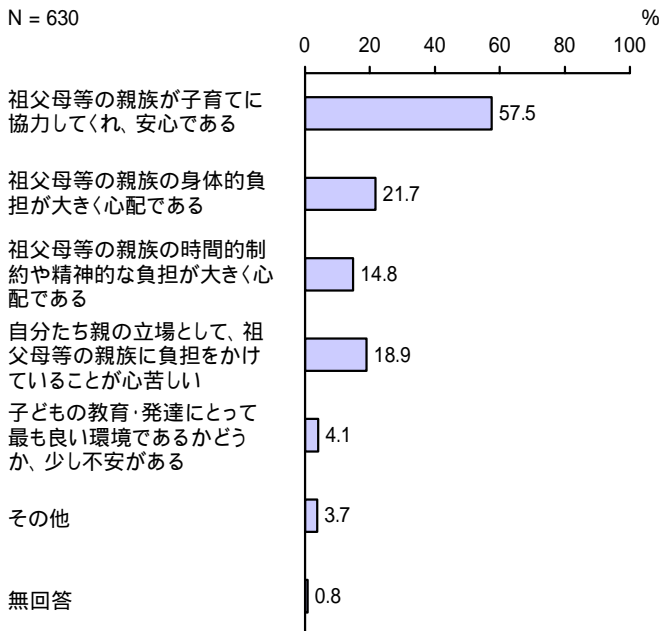

【年齢別】

単位：%

区分	有効回答数(件)	祖父母等の親族が子育てに協力してくれ、安心である	祖父母等の親族の身体的負担が大きく心配である	祖父母等の親族の時間的制約や精神的な負担が大きく心配である	自分たち親の立場として、祖父母等の親族に負担をかけていることが心苦しい	子どもの教育・発達にとって最も良い環境であるかどうか、少し不安がある	その他	無回答
0歳	118	66.1	16.9	15.3	13.6	5.1	3.4	-
1歳	100	54.0	22.0	17.0	23.0	2.0	3.0	1.0
2歳	106	50.9	25.5	14.2	17.9	2.8	6.6	-
3歳	102	61.8	19.6	10.8	18.6	5.9	2.9	-
4歳	101	52.5	26.7	14.9	21.8	5.0	4.0	2.0
5歳	94	56.4	21.3	17.0	20.2	3.2	2.1	2.1

【母親の就労状況別】

単位：%

区分	有効回答数(件)	祖父母等の親族が子育てに協力してくれ、安心である	祖父母等の親族の身体的負担が大きく心配である	祖父母等の親族の時間的制約や精神的な負担が大きく心配である	自分たち親の立場として、祖父母等の親族に負担をかけていることが心苦しい	子どもの教育・発達にとって最も良い環境であるかどうか、少し不安がある	その他	無回答
フルタイムで就労しており、産休・育休・介護休業中ではない	107	44.9	37.4	15.0	27.1	4.7	1.9	-
フルタイムで就労しているが、産休・育休・介護休業中である	37	48.6	18.9	24.3	18.9	2.7	10.8	-
パート・アルバイト等で就労しており、産休・育休・介護休業中ではない	159	54.1	23.3	15.7	25.8	5.0	2.5	0.6
パート・アルバイト等で就労しているが、産休・育休・介護休業中である	9	11.1	22.2	55.6	44.4	-	22.2	-
以前は就労していたが、現在は就労していない	268	66.4	15.3	11.6	11.6	3.0	3.7	1.1
これまで就労したことがない	37	64.9	21.6	10.8	13.5	8.1	2.7	-

【日常的に通っている保育施設別】

単位：%

区分	有効回答数(件)	祖父母等の親族が子育てに協力してくれ、安心である	祖父母等の親族の身体的負担が大きく心配である	祖父母等の親族の時間的制約や精神的な負担が大きく心配である	自分たち親の立場として、祖父母等の親族に負担をかけていることが心苦しい	子どもの教育・発達にとって最も良い環境であるかどうか、少し不安がある	その他	無回答
幼稚園	188	61.7	18.1	13.8	16.5	4.3	3.2	1.6
保育所	232	48.3	28.9	16.4	24.6	5.2	3.4	0.4
その他	10	50.0	20.0	20.0	20.0	10.0	-	-
いずれにも通っていない	195	65.6	16.9	12.3	14.4	2.1	4.6	0.5

問9 - 2 問9で「3」または「4」のいずれかに つけた方にうかがいます。友人・知人にお子さんをみてもらっている状況についてお答えください。当てはまる番号すべてに つけてください。

<友人・知人に子どもをみてもらっている状況> (複数回答)

「友人・知人が子育てに協力してくれ、安心である」の割合が 59.7%と最も高く、次いで「自分たち親の立場として、友人・知人に負担をかけていることが心苦しい」の割合が 23.4%、「友人・知人の時間的制約や精神的な負担が大きく心配である」の割合が 12.1%となっています。

N = 124

友人・知人が子育てに協力してくれ、安心である

友人・知人の身体的負担が大きく心配である

友人・知人の時間的制約や精神的な負担が大きく心配である

自分たち親の立場として、友人・知人に負担をかけていることが心苦しい

子どもの教育・発達にとって最も良い環境であるかどうか、少し不安がある

その他

無回答

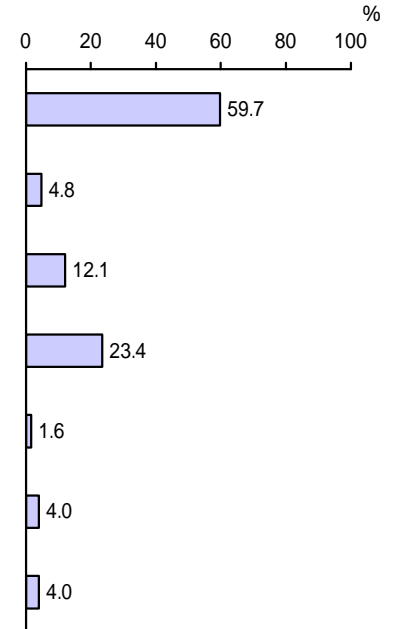

【年齢別】

単位：%

区分	有効回答数(件)	友人・知人が子育てに協力してくれ、安心である	友人・知人の身体的負担が大きく心配である	友人・知人の時間的制約や精神的な負担が大きく心配である	自分たち親の立場として、友人・知人に負担をかけていることが心苦しい	子どもの教育・発達にとって最も良い環境であるかどうか、少し不安がある	その他	無回答
0歳	18	50.0	16.7	22.2	33.3	5.6	-	-
1歳	11	36.4	9.1	27.3	45.5	9.1	-	-
2歳	27	77.8	3.7	11.1	14.8	-	-	-
3歳	24	66.7	4.2	4.2	16.7	-	12.5	4.2
4歳	21	57.1	-	-	23.8	-	4.8	14.3
5歳	23	52.2	-	17.4	21.7	-	4.3	4.3

【母親の就労状況別】

単位：％

区分	有効回答数（件）	友人・知人が子育てに協力してくれ、安心である	友人・知人の身体的負担が大きく心配である	友人・知人の時間的制約や精神的な負担が大きく心配である	友人・知人に負担をかけていることが心苦しい	自分たち親の立場として、友人・知人に負担をかけていることが心苦しい	子どもの教育・発達にとって最も良い環境であるかどうか、少し不安がある	その他	無回答
フルタイムで就労しており、産休・育休・介護休業中ではない	9	22.2	-	22.2	44.4	-	-	-	11.1
フルタイムで就労しているが、産休・育休・介護休業中である	3	66.7	-	-	33.3	-	-	-	-
パート・アルバイト等で就労しており、産休・育休・介護休業中ではない	32	62.5	-	6.3	25.0	-	3.1	3.1	3.1
パート・アルバイト等で就労しているが、産休・育休・介護休業中である	1	100.0	-	-	-	-	-	-	-
以前は就労していたが、現在は就労していない	66	60.6	6.1	13.6	24.2	1.5	6.1	3.0	3.0
これまで就労したことがない	10	60.0	20.0	20.0	-	10.0	-	10.0	10.0

【日常的に通っている保育施設別】

単位：％

区分	有効回答数（件）	友人・知人が子育てに協力してくれ、安心である	友人・知人の身体的負担が大きく心配である	友人・知人の時間的制約や精神的な負担が大きく心配である	友人・知人に負担をかけていることが心苦しい	自分たち親の立場として、友人・知人に負担をかけていることが心苦しい	子どもの教育・発達にとって最も良い環境であるかどうか、少し不安がある	その他	無回答
幼稚園	56	64.3	-	7.1	19.6	-	7.1	5.4	5.4
保育所	29	51.7	-	13.8	24.1	-	3.4	6.9	6.9
その他	3	66.7	33.3	-	-	-	-	-	-
いずれにも通っていない	36	58.3	13.9	19.4	30.6	5.6	-	-	-

問9 - 3 子育てについて、今のお気持ちに一番近いものとして当てはまる番号1つをつけてください。

<子育てについての気持ち>

「楽しい」の割合が44.6%と最も高く、次いで「とても楽しい」の割合が20.9%、「少し不安・負担を感じる」の割合が17.1%となっています。

子どもをみてくれる親族・知人の有無別で見ると、他に比べ、いずれもいない人で「少し不安・負担を感じる」「とても不安・負担を感じる」の割合が高くなっています。

N = 738

- とても楽しい
- 楽しい
- 少し不安・負担を感じる
- とても不安・負担を感じる
- どちらとも言えない
- 無回答

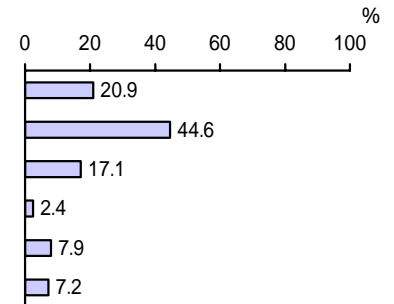

【年齢別】

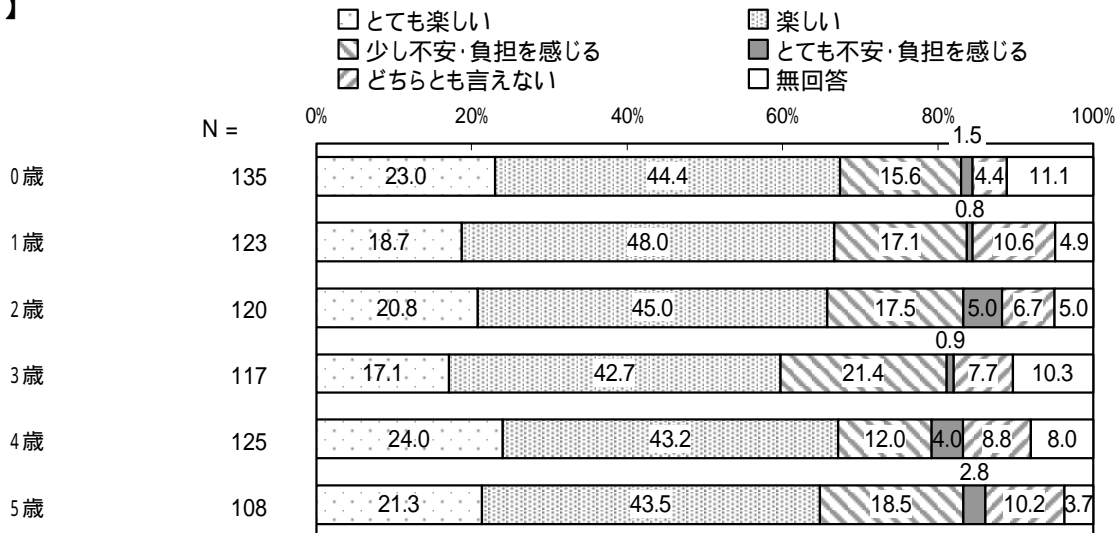

【母親の就労状況別】

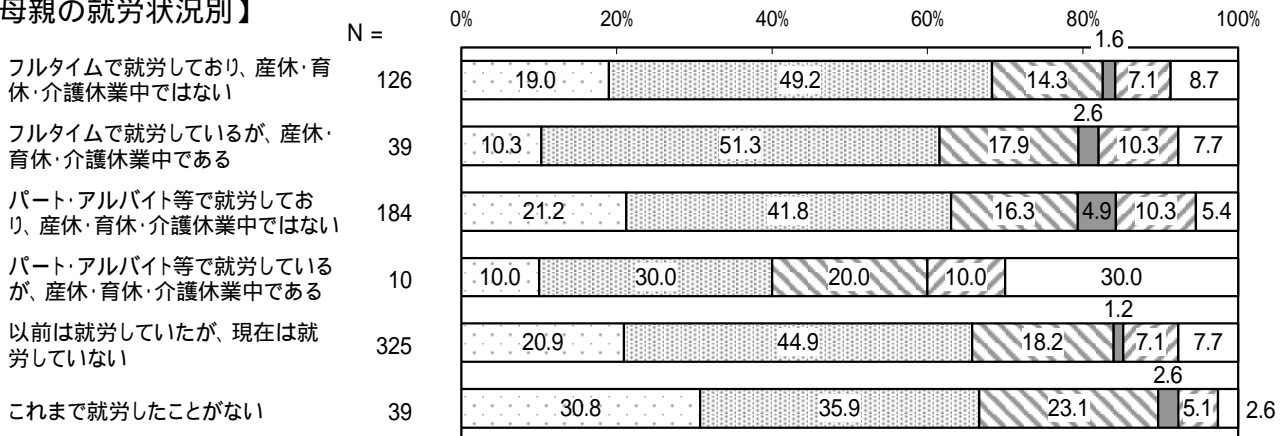

【子どもをみてくれる親族・知人の有無別】

- とても楽しい
- 少し不安・負担を感じる
- ▨ どちらとも言えない
- 楽しい
- とても不安・負担を感じる
- 無回答

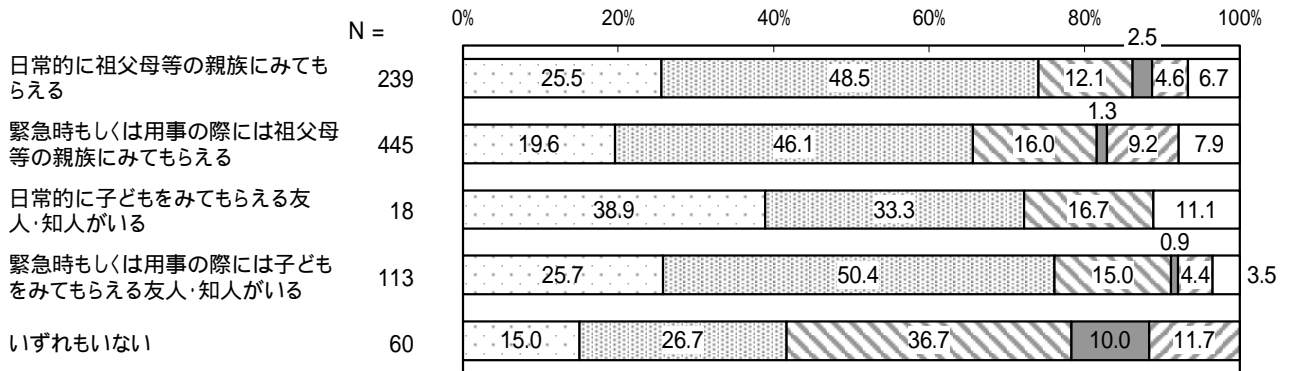

【日常的に通っている保育施設別】

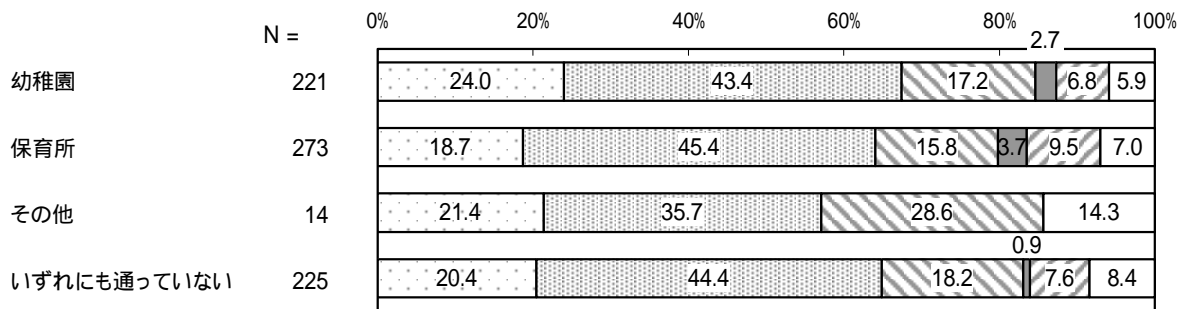

問9 - 4 お子さんを育てていて、あなたが日頃悩んでいること、不安に感じることはどのようなことですか。お子さんのこと、保護者のこと、それぞれ悩みや不安が強い順番に1から3番まで順位をつけて下の記入欄にご記入ください。

【子どものことで日頃悩んでいること、不安に感じること】

< 1番 >

「子どものしつけ」の割合が24.5%と最も高く、次いで「病気や発育・発達」の割合が18.4%、「子どもの教育や将来の教育費」の割合が17.8%となっています。

年齢別で見ると、他に比べ、0歳で「病気や発育・発達」の割合が高くなっているほか、年齢が高くなるにつれ「子どもの教育や将来の教育費」の割合が高くなる傾向がみられます。

N = 738

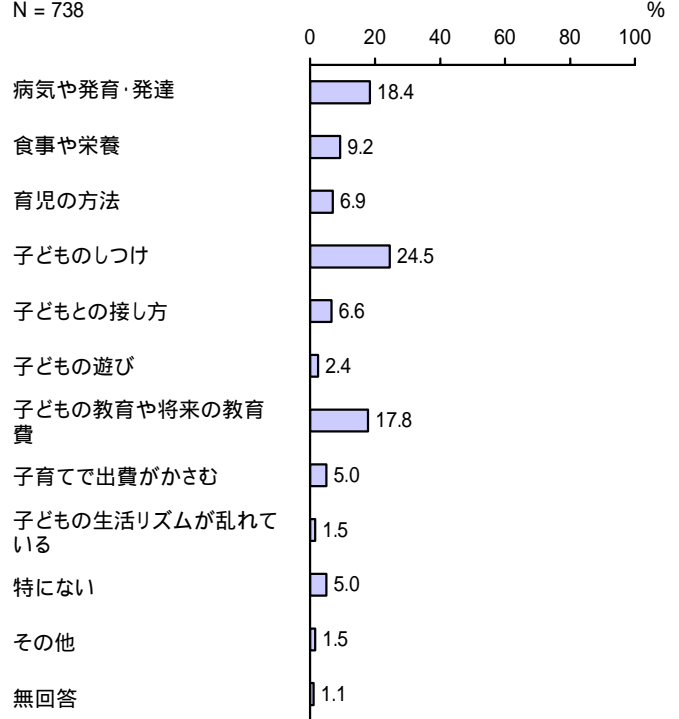

【年齢別】

- 病気や発育・発達
- ▨ 食事や栄養
- ▨ 育児の方法
- 子どものしつけ
- ▨ 子どもとの接し方
- ▨ 子どもの遊び
- ▨ 子どもの教育や将来の教育費
- 子育てで出費がかさむ
- ▨ 子どもの生活リズムが乱れている
- 特にない
- その他
- 無回答

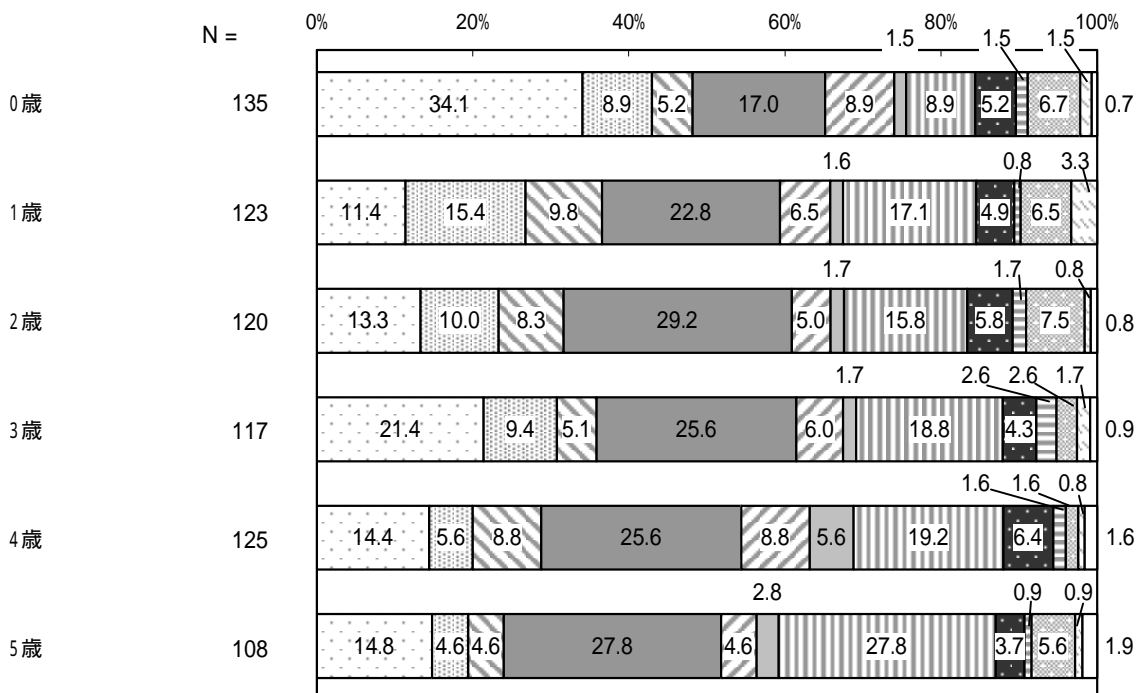

【子育てに対する感じ方別】

- 病気や発育・発達
- 子どものしつけ
- ▨ 子どもの教育や将来の教育費
- ▩ 特にない
- ▨ 食事や栄養
- ▨ 子どもとの接し方
- 子育てで出費がかさむ
- ▨ その他
- ▨ 育児の方法
- ▨ 子どもの遊び
- ▨ 子どもの生活リズムが乱れている
- 無回答

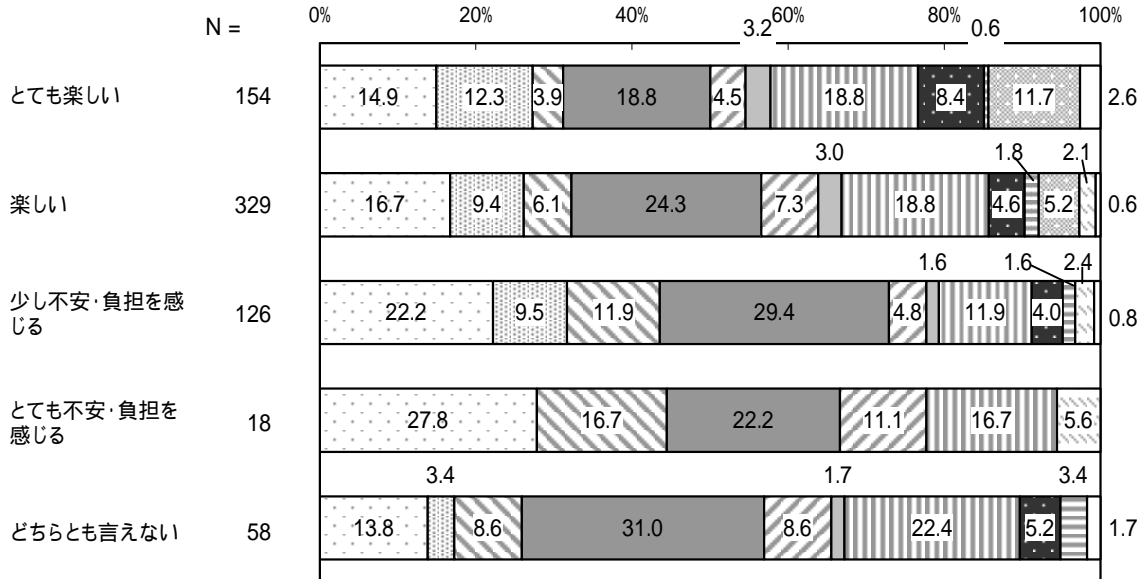

< 2 番 >

「子どものしつけ」の割合が 21.1%と最も高く、次いで「子どもの教育や将来の教育費」の割合が 16.3%、「育児の方法」の割合が 13.6%となっています。

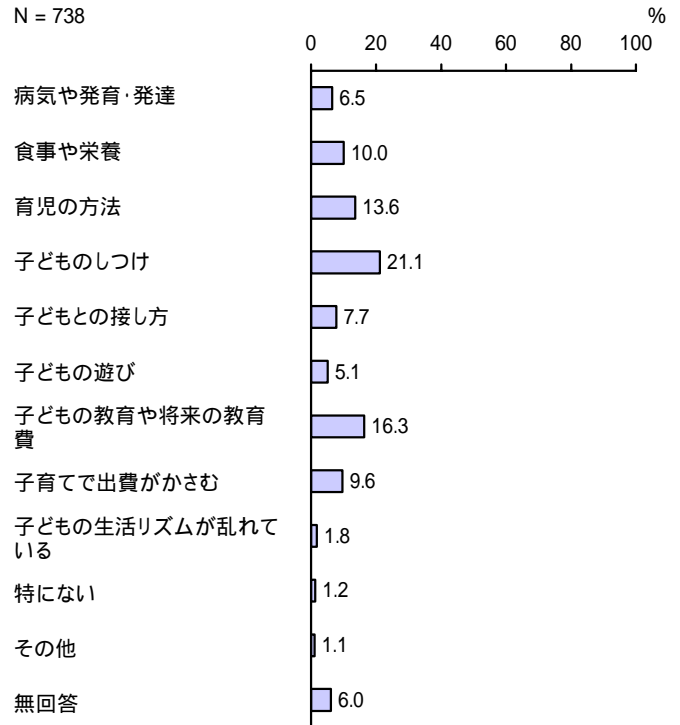

< 3 番 >

「子どもの教育や将来の教育費」の割合が 17.9%と最も高く、次いで「子どものしつけ」の割合が 15.0%となっています。

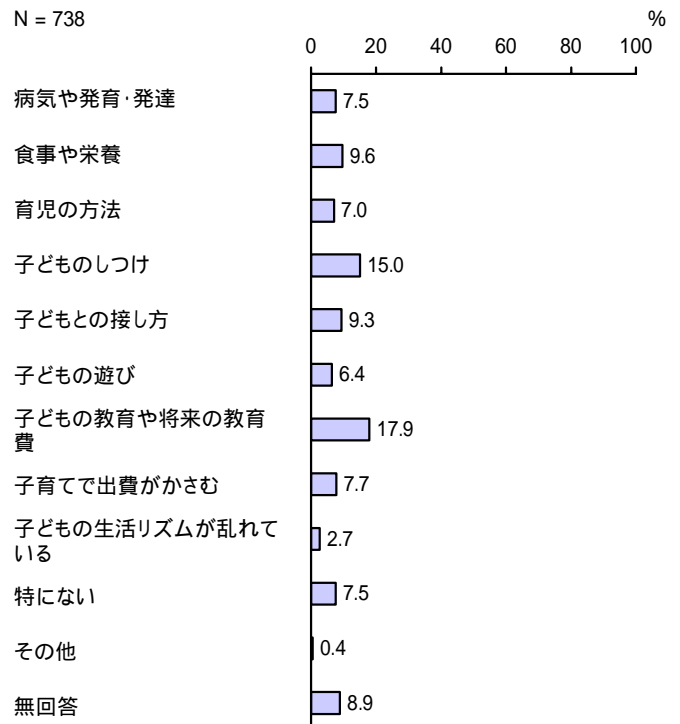

【保護者のことで日頃悩んでいること、不安に感じること】

< 1 番 >

「子どもを叱りすぎているような気がする」の割合が 32.7%と最も高く、次いで「仕事や自分のやりたいことができない」の割合が 17.6%となっています。

子育てに対する感じ方別にみると、子育てに不安・負担を感じている人ほど「子どもを叱りすぎているような気がする」や「子育てによる身体の疲れが大きい」の割合が高くなる傾向がみられます。

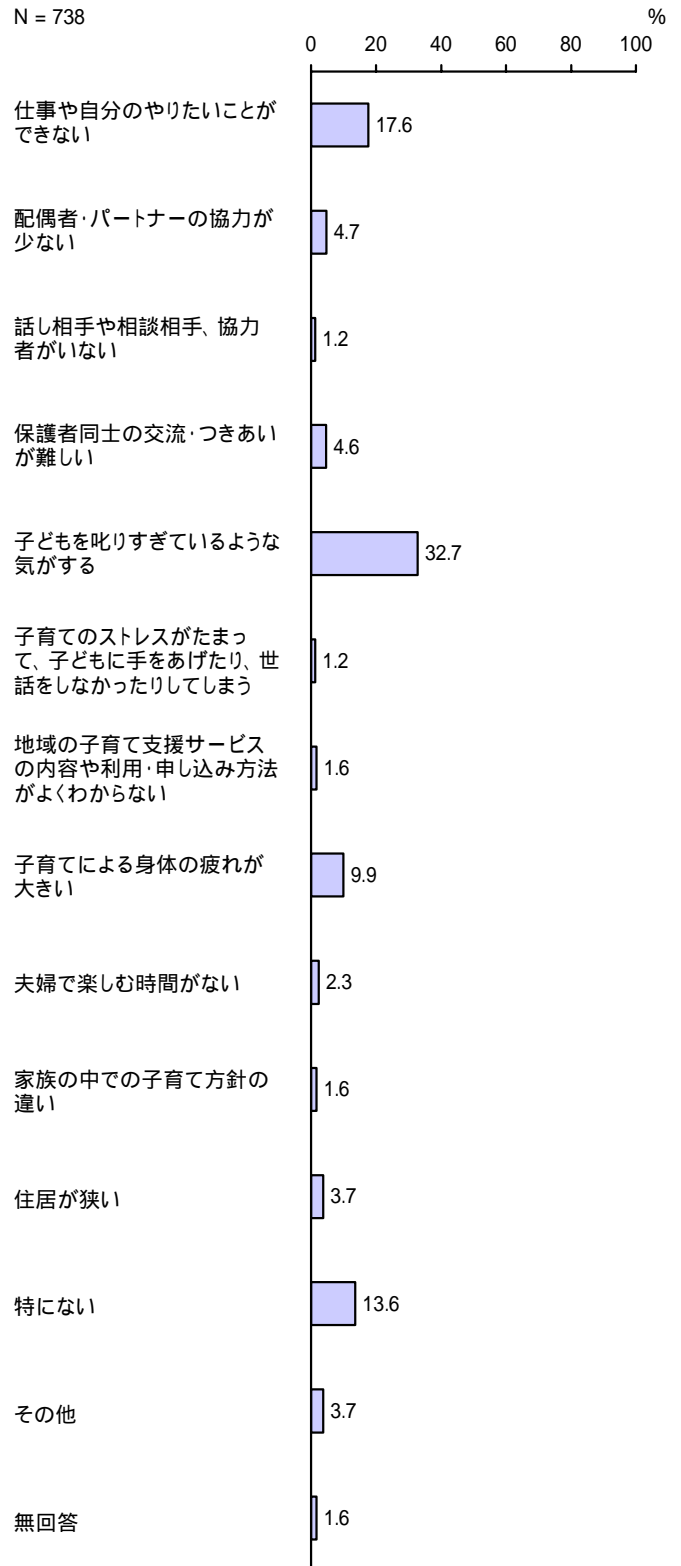

【年齢別】

- 仕事や自分のやりたいことができない
- ▨ 配偶者・パートナーの協力が少ない
- ▨ 話し相手や相談相手、協力者がいない
- ▨ 保護者同士の交流・つきあいが難しい
- ▨ 子どもを叱りすぎているような気がする
- ▨ 子育てのストレスがたまって、子どもに手をあげたり、世話をしなかつたりしてしまう
- ▨ 地域の子育て支援サービスの内容や利用・申し込み方法がよくわからない
- ▨ 子育てによる身体の疲れが大きい
- ▨ 夫婦で楽しむ時間がない
- ▨ 家族の中での子育て方針の違い
- ▨ 住居が狭い
- ▨ 特にない
- ▨ その他
- 無回答

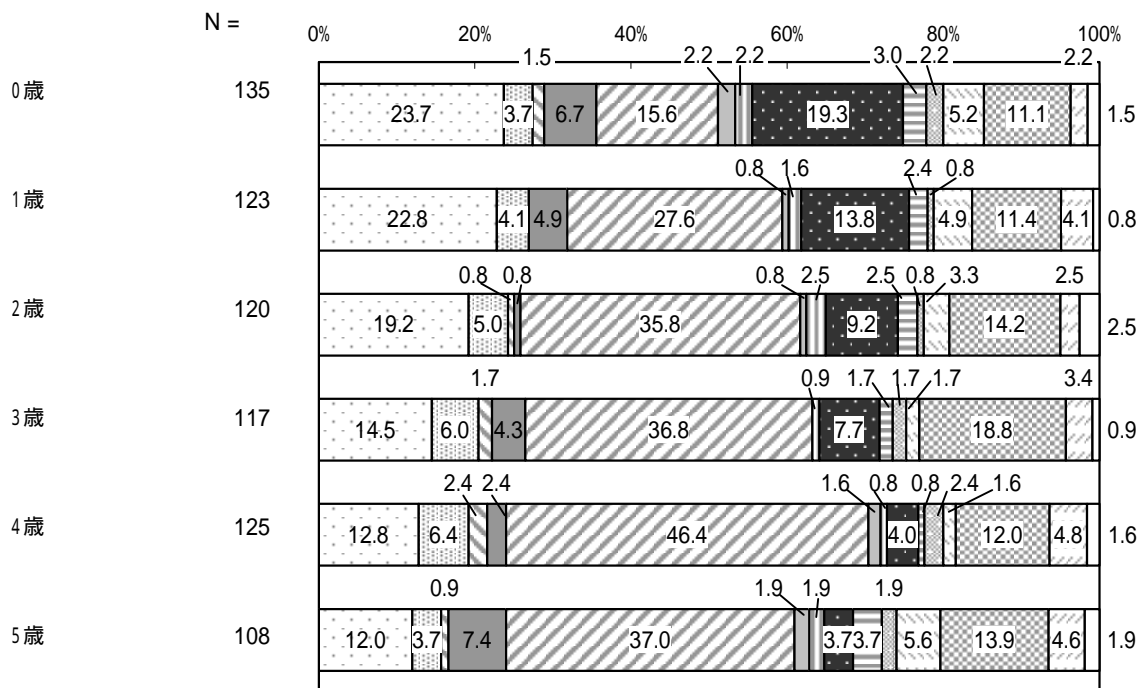

【子育てに対する感じ方別】

- 仕事や自分のやりたいことができない
- ▨ 配偶者・パートナーの協力が少ない
- ▨ 話し相手や相談相手、協力者がいない
- ▨ 保護者同士の交流・つきあいが難しい
- ▨ 子どもを叱りすぎているような気がする
- ▨ 子育てのストレスがたまって、子どもに手をあげたり、世話をしなかつたりしてしまう
- ▨ 地域の子育て支援サービスの内容や利用・申し込み方法がよくわからない
- ▨ 子育てによる身体の疲れが大きい
- ▨ 夫婦で楽しむ時間がない
- ▨ 家族の中での子育て方針の違い
- 住居が狭い
- ▨ 特になし
- その他
- 無回答

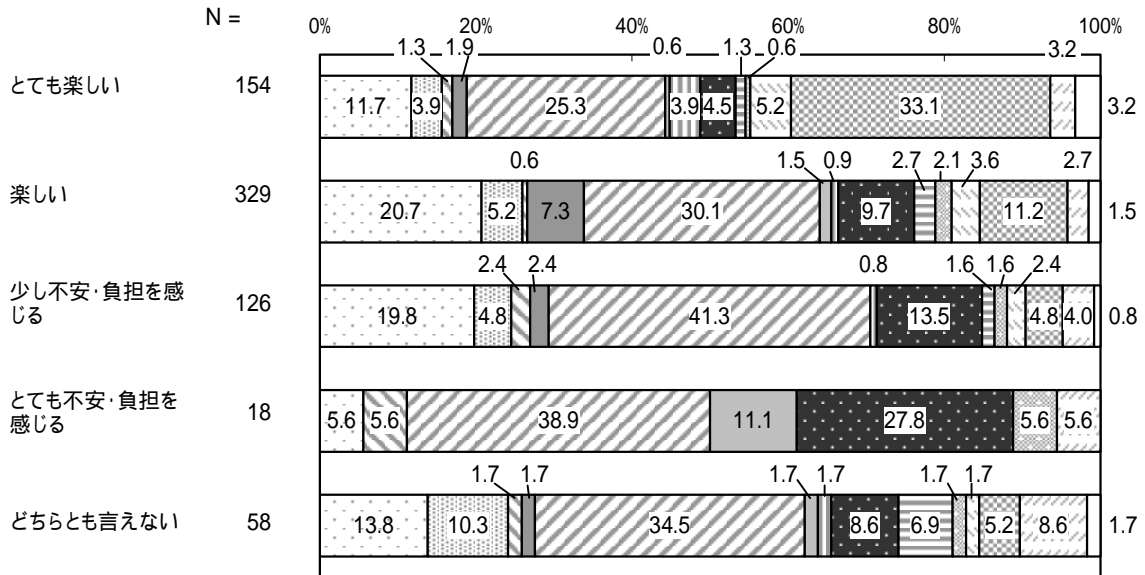

< 2 番 >

「仕事や自分のやりたいことができない」の割合が 13.0%と最も高く、次いで「子育てによる身体の疲れが大きい」の割合が 12.7%となっています。

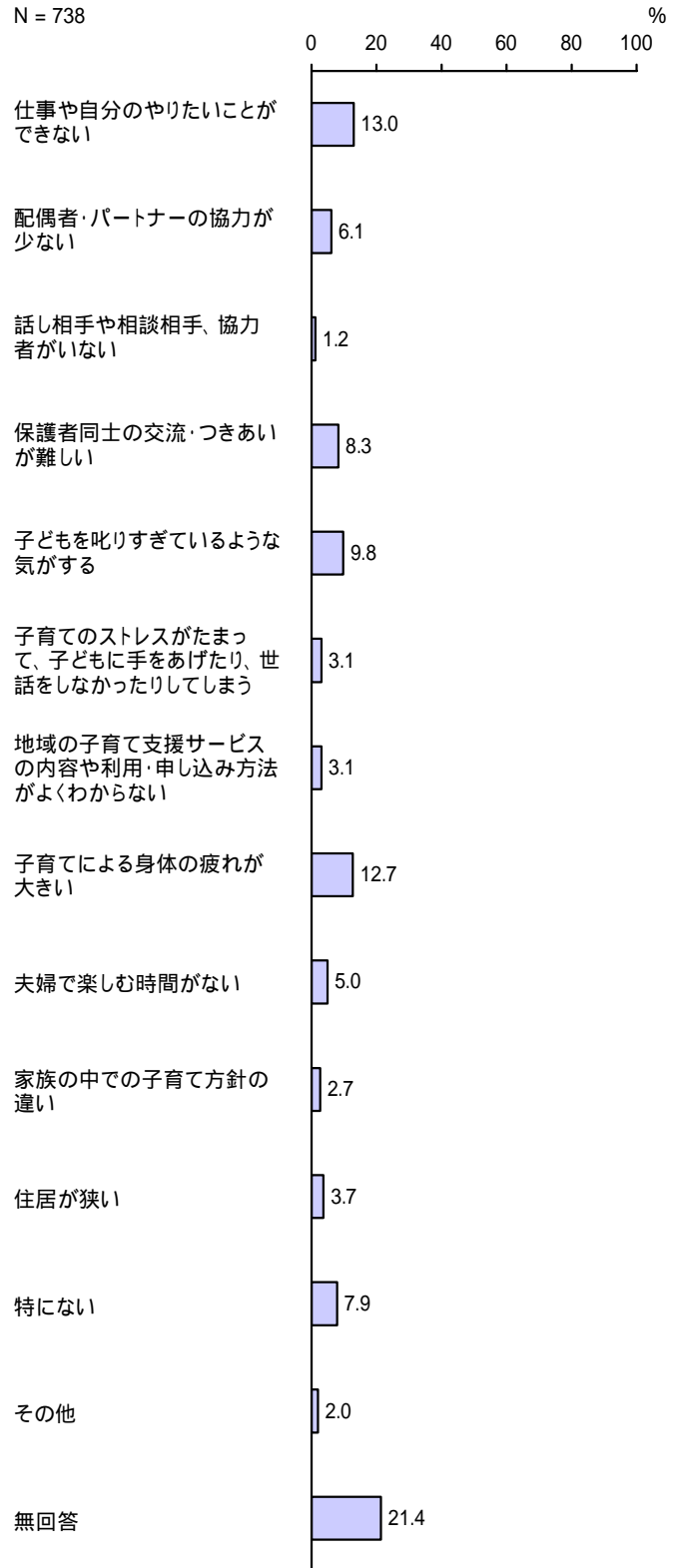

< 3 番 >

「特にない」の割合が 10.8%と最も高く、
次いで「仕事や自分のやりたいことができな
い」の割合が 8.7%となっています。

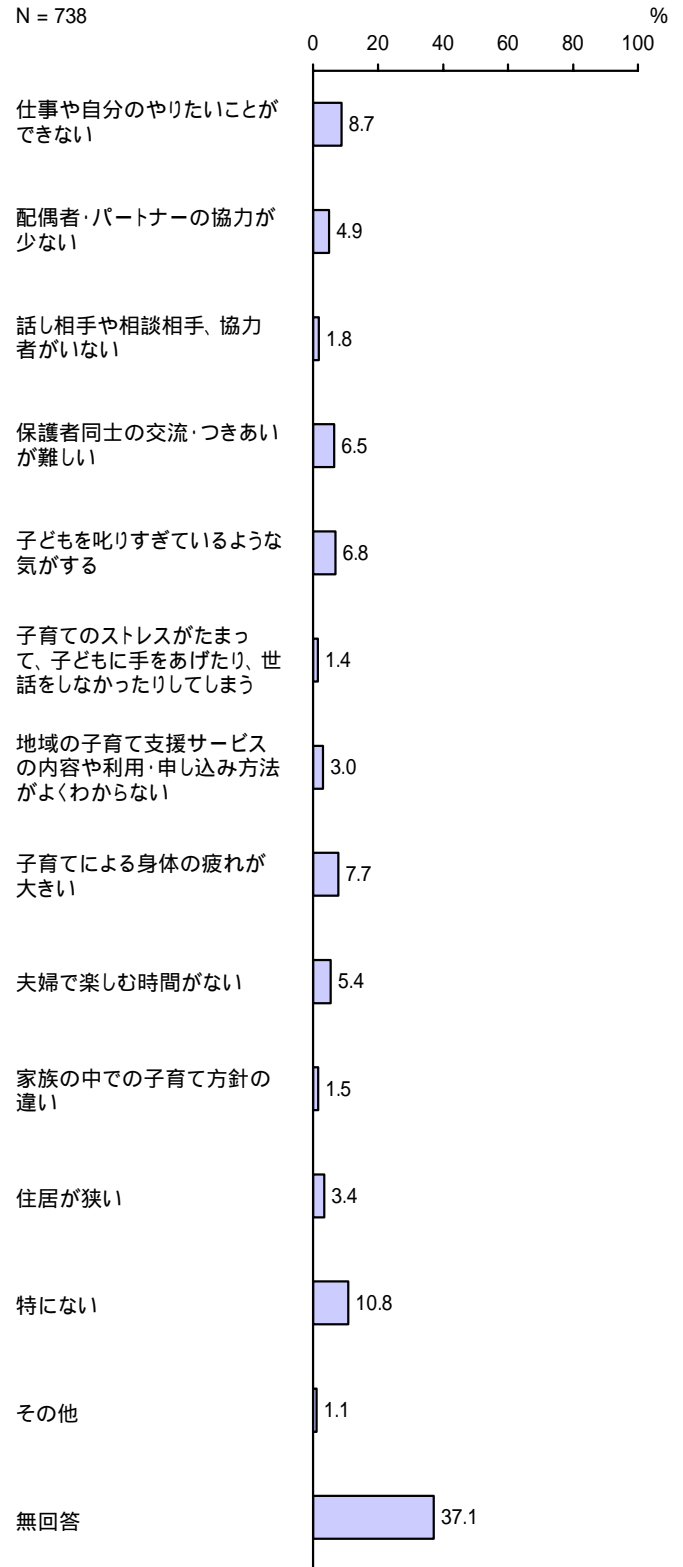

問 10 お子さんの子育てをする上で、気軽に相談できる人はいますか。また、相談できる場所がありますか。当てはまる番号1つに をつけてください。

< 保護者が気軽に相談できる人・場所の有無 >

「いる／ある」の割合が93.4%、「いない／ない」の割合が6.5%となっています。

子育てに対する感じ方別でみると、とても不安・負担を感じる人で「いない／ない」の割合が高くなっています。

日常的に通っている保育施設別でみると、他に比べ、いずれにも通っていない人で「いない／ない」の割合が高くなっています。

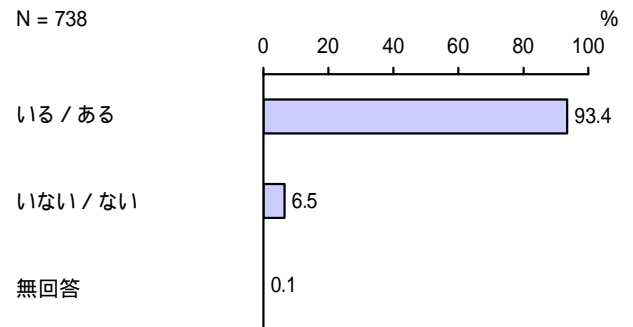

【年齢別】

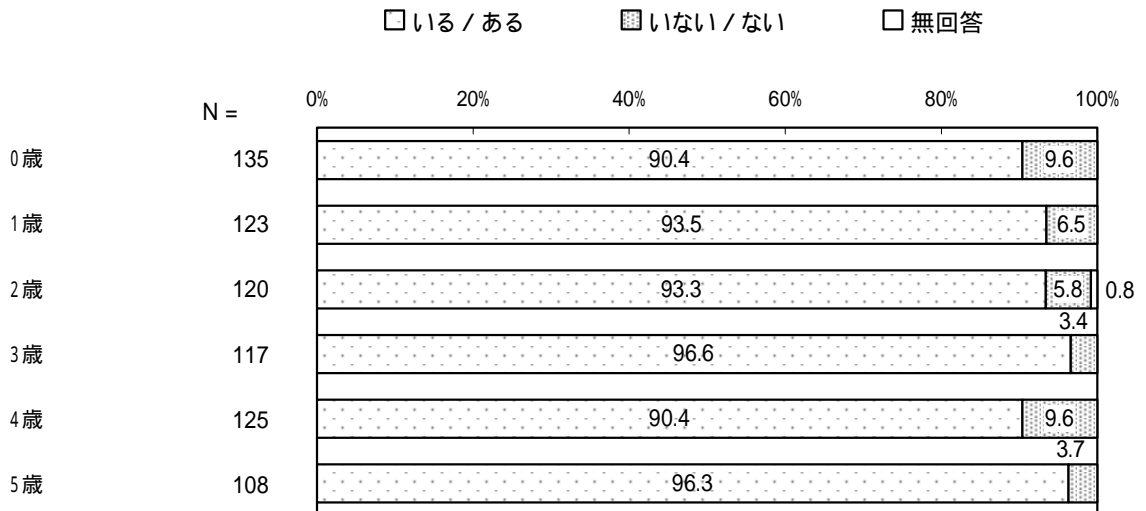

【母親の就労状況別】

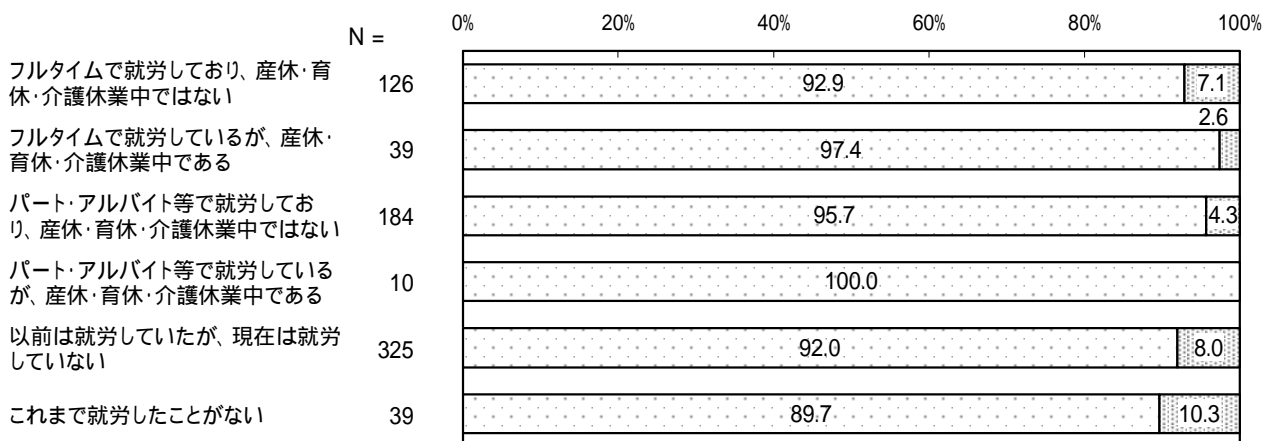

【子育てに対する感じ方別】

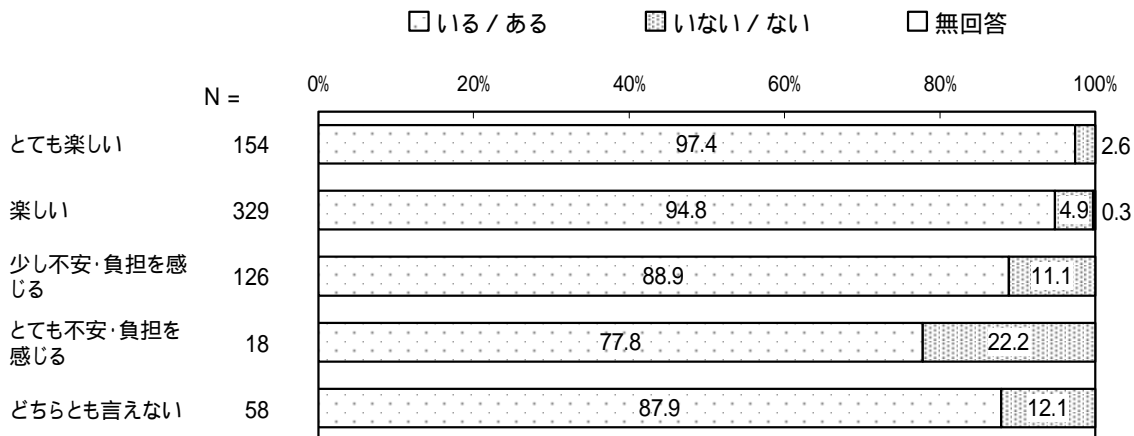

【日常的に通っている保育施設別】

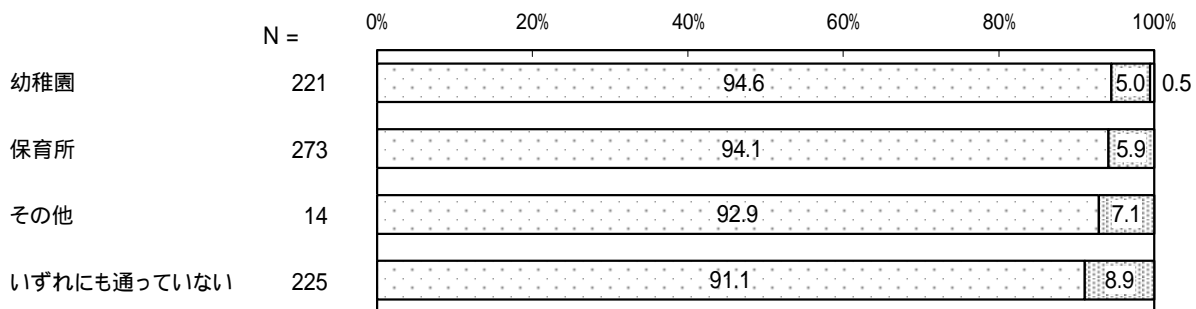

問 10 - 1 問 10 で「 1 . いる / ある」に をつけた方にうかがいます。
 お子さんの子育てに関して、気軽に相談できる先は、誰（どこ）ですか。当てはまる番号すべてに をつけてください。

< 保護者が気軽に相談できる相手 > (複数回答)

「祖父母等の親族」の割合が 85.1% と最も高く、次いで「友人や知人」の割合が 80.1% となっています。

N = 689

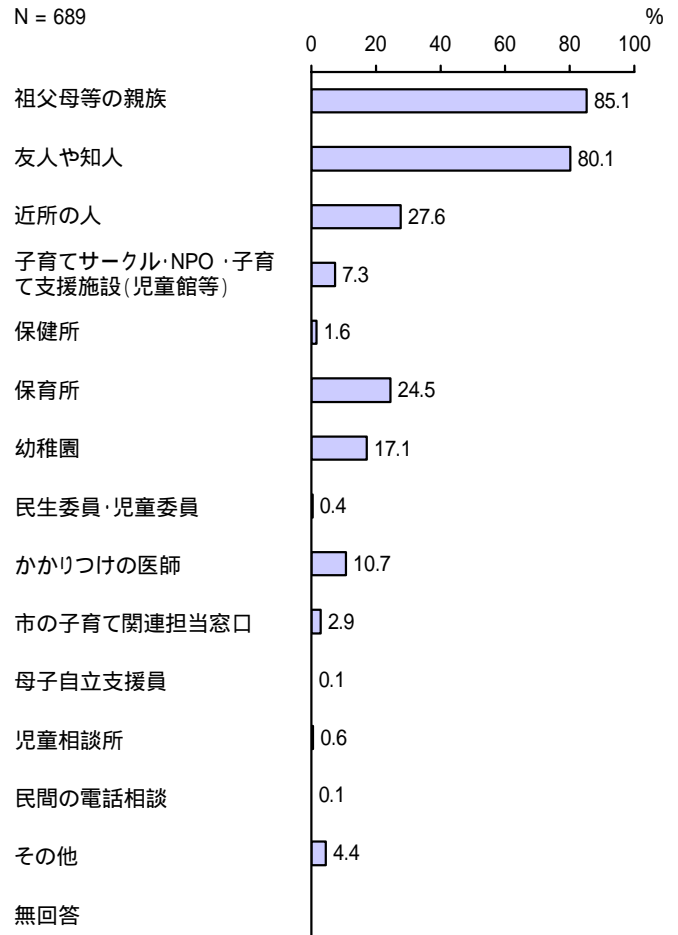

【年齢別】

単位：%

区分	有効回答数(件)	祖父母等の親族	友人や知人	近所の人	子育てサークル・NPO・子育て支援施設(児童館等)	保健所	保育所	幼稚園	民生委員・児童委員	かかりつけの医師	市の子育て関連担当窓口	母子自立支援員	児童相談所	民間の電話相談	その他	無回答
0歳	122	89.3	77.0	19.7	12.3	1.6	19.7	5.7	0.8	14.8	4.9	-	1.6	-	5.7	-
1歳	115	87.0	80.0	20.9	8.7	-	30.4	5.2	-	11.3	5.2	-	0.9	0.9	4.3	-
2歳	112	83.9	82.1	33.9	7.1	2.7	32.1	15.2	0.9	14.3	1.8	-	-	-	3.6	-
3歳	113	84.1	83.2	32.7	7.1	2.7	18.6	30.1	-	13.3	2.7	-	-	-	1.8	-
4歳	113	84.1	77.0	29.2	3.5	1.8	26.5	21.2	-	3.5	1.8	-	0.9	-	5.3	-
5歳	104	80.8	81.7	30.8	4.8	-	19.2	28.8	1.0	6.7	1.0	1.0	-	-	5.8	-

【母親の就労状況別】

単位：%

区分	有効回答数(件)	祖父母等の親族	友人や知人	近所の人	子育てサークル・NPO・子育て支援施設(児童館等)	保健所	保育所	幼稚園	民生委員・児童委員	かかりつけの医師	市の子育て関連担当窓口	母子自立支援員	児童相談所	民間の電話相談	その他	無回答
フルタイムで就労しており、産休・育休・介護休業中ではない	117	83.8	81.2	17.9	-	4.3	59.8	4.3	-	13.7	0.9	-	0.9	-	4.3	-
フルタイムで就労しているが、産休・育休・介護休業中である	38	92.1	84.2	15.8	10.5	2.6	44.7	-	-	13.2	2.6	-	2.6	-	2.6	-
パート・アルバイト等で就労しており、産休・育休・介護休業中ではない	176	85.2	83.5	29.0	3.4	2.3	37.5	16.5	0.6	5.7	1.1	0.6	0.6	-	5.1	-
パート・アルバイト等で就労しているが、産休・育休・介護休業中である	10	100.0	50.0	-	-	-	20.0	-	-	10.0	10.0	-	-	-	-	-
以前は就労していたが、現在は就労していない	299	84.3	80.9	33.1	11.0	0.3	3.0	23.7	0.7	11.4	4.0	-	0.3	0.3	4.0	-
これまで就労したことがない	35	85.7	68.6	28.6	17.1	-	8.6	31.4	-	17.1	5.7	-	-	-	2.9	-

問 10 - 2 ご近所や地域の人々との付き合いはどうか。当てはまる番号 1 つに をつけてください。

<近所や地域との付き合い>

「付き合いはほとんどなく、あいさつをする程度」の割合が 29.1%と最も高く、次いで「少々付き合いがある」の割合が 24.5%、「付き合いがあり、やや親しい」の割合が 20.3%となっています。

子育てに対する感じ方別でみると、楽しいと感じている人ほど「親しい」「付き合いがあり、やや親しい」「少々付き合いがある」などの何らかの付き合いがある割合が高くなる傾向がみられます。

N = 738

- 親しい
- 付き合いがあり、やや親しい
- 少々付き合いがある
- 付き合いはほとんどなく、あいさつをする程度
- 分からない
- 無回答

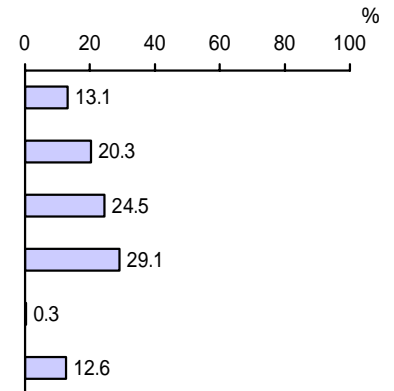

【年齢別】

- 親しい
- ▨ 付き合いがあり、やや親しい
- ▧ 少々付き合いがある
- 付き合いはほとんどなく、あいさつをする程度
- ▩ 分からない
- 無回答

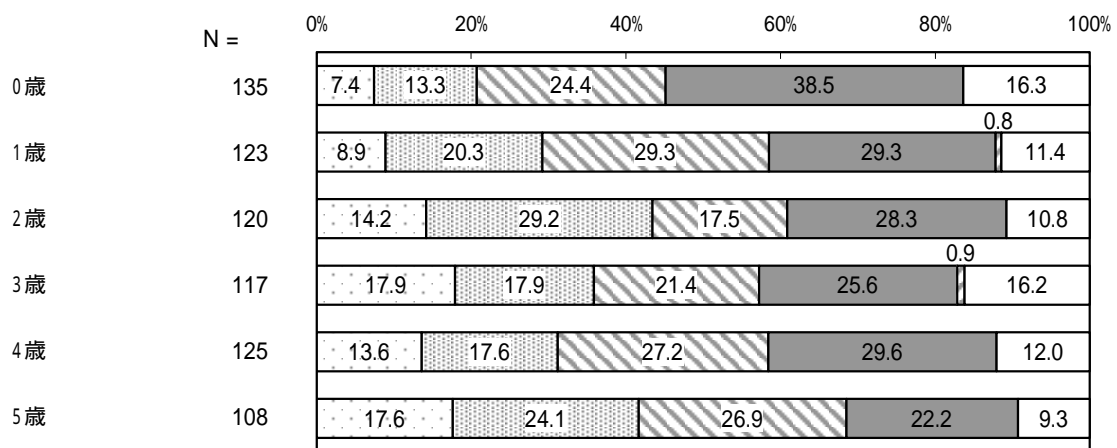

【子育てに対する感じ方別】

- 親しい
- ▨ 付き合いがあり、やや親しい
- ▩ 少々付き合いがある
- 付き合いはほとんどなく、あいさつをする程度
- ▧ 分からない
- 無回答

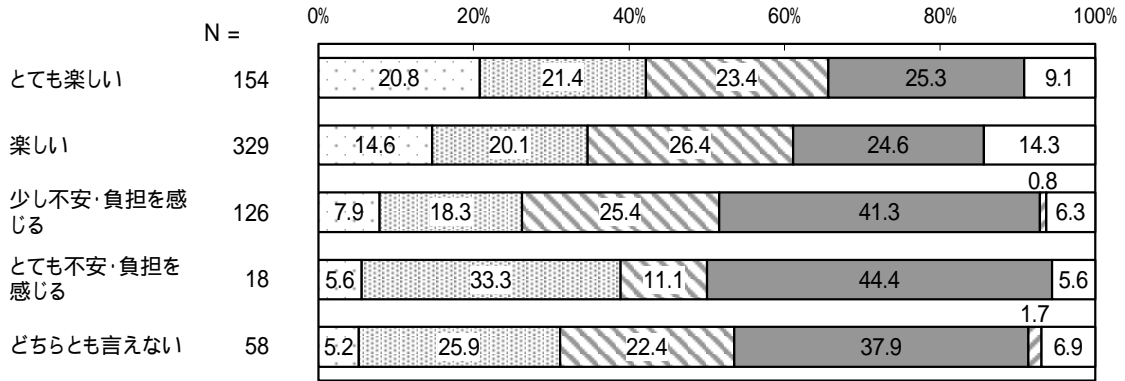

【日常的に通っている保育施設別】

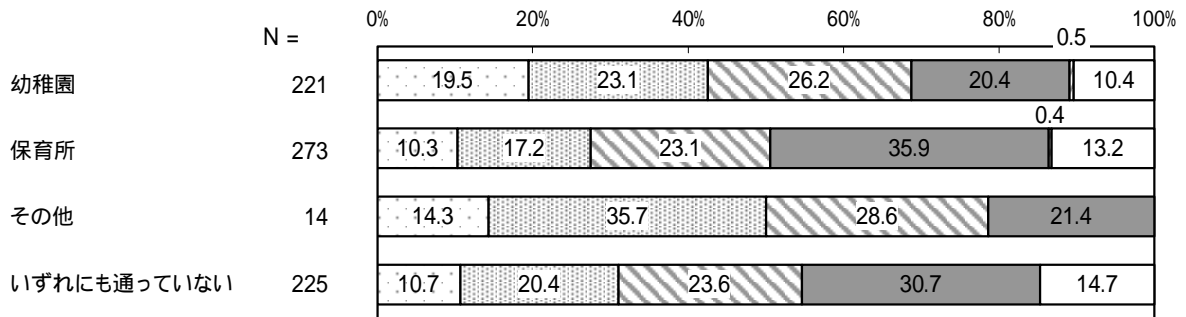

問 10 - 3 お子さんは次の地域での催しへ参加していますか。当てはまる番号すべてにつけてください。

<子どもの地域での催しへの参加状況> (複数回答)

「特に参加していない」の割合が 64.5%と最も高く、次いで「子育て支援サークルの活動」の割合が 16.3%となっています。

N = 738

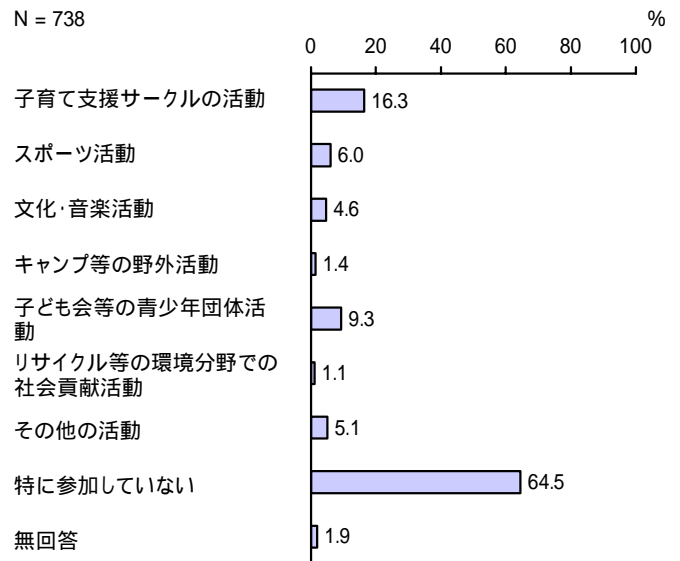

【年齢別】

単位：%

区分	有効回答数(件)	子育て支援サークルの活動	スポーツ活動	文化・音楽活動	キャンプ等の野外活動	子ども会等の青少年団体活動	リサイクル等の環境分野での社会貢献活動	その他の活動	特に参加していない	無回答
0歳	135	25.2	3.0	2.2	-	5.2	-	8.9	63.0	2.2
1歳	123	19.5	2.4	7.3	0.8	4.9	-	4.9	67.5	0.8
2歳	120	20.0	5.8	4.2	-	6.7	-	3.3	65.8	0.8
3歳	117	12.0	3.4	2.6	1.7	9.4	1.7	5.1	67.5	3.4
4歳	125	8.0	9.6	6.4	1.6	12.8	1.6	3.2	68.0	1.6
5歳	108	10.2	13.0	5.6	4.6	17.6	3.7	3.7	56.5	2.8

問 10 - 4 お子さんは日中にどこで遊ぶことが多いですか。主な場所として当てはまる番号1つにをつけてください。

<子どもが日中に遊ぶ場所>

「自宅」の割合が 36.6%と最も高く、次いで「公園」の割合が 20.7%、「家の近くの道路、路地」の割合が 11.0%となっています。

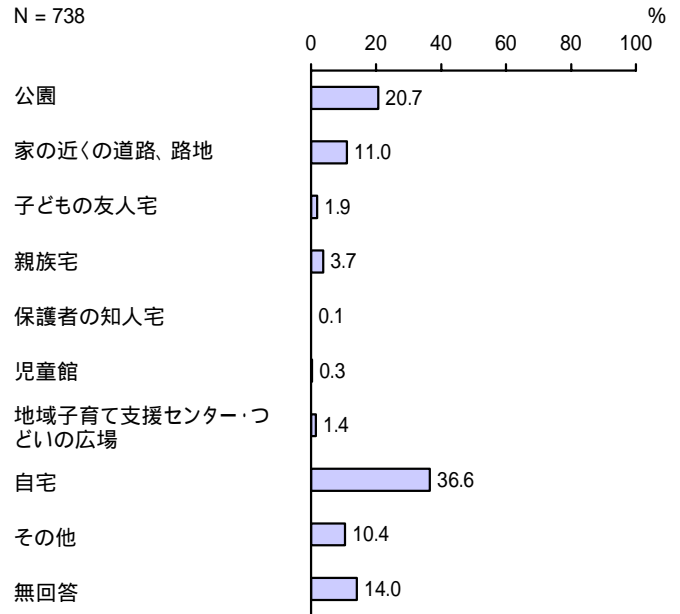

【年齢別】

- 公園
- ▨ 家の近くの道路、路地
- ▩ 子どもの友人宅
- 親族宅
- ▧ 保護者の知人宅
- ▦ 児童館
- ▤ 地域子育て支援センター・つどいの広場
- 自宅
- ▥ その他
- 無回答

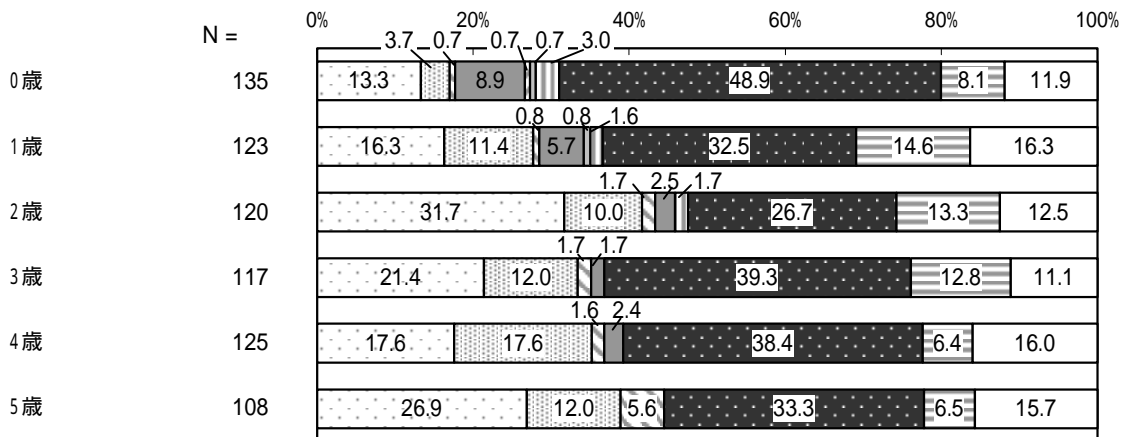

問 10 - 5 遊び場で困ること・困ったことは何ですか。当てはまる番号すべてに をつけてください。

<子どもの遊び場で困ること・困ったこと> (複数回答)

「雨の日に遊べる場所がない」の割合が 50.5%と最も高く、次いで「思い切り遊ぶための十分な広さがない」の割合が 24.4%、「遊び場周辺の道路が危険である」の割合が 23.8%となっています。

N = 738

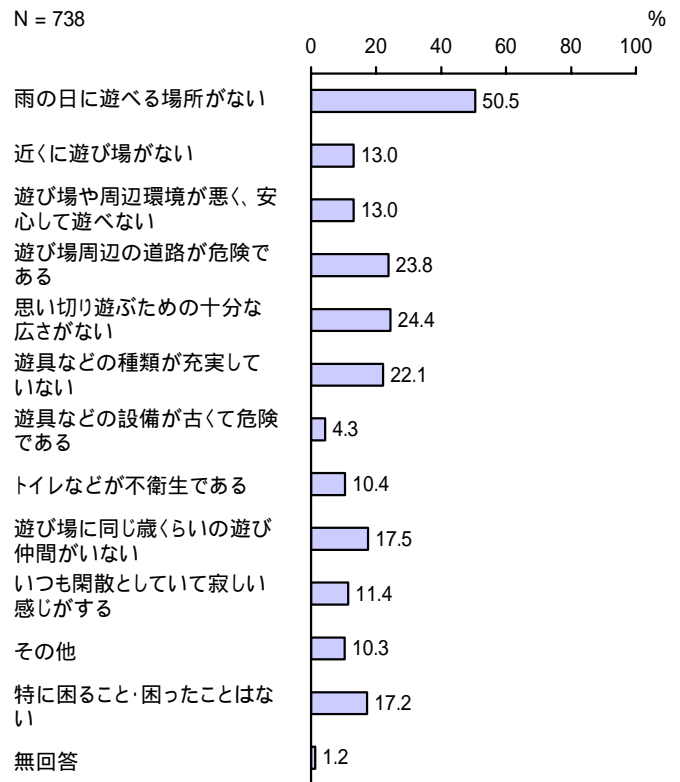

【年齢別】

単位：%

区分	有効回答数(件)	雨の日に遊べる場所がない	近くに遊び場がない	遊び場や周辺環境が悪く、安心して遊べない	遊び場周辺の道路が危険である	思い切り遊ぶための十分な広さがない	遊具などの種類が充実していない	遊具などの設備が古くて危険である	トイレなどが不衛生である	遊び場と同じ歳くらいの遊び仲間がない	いつも閑散としていて寂しい感じがする	その他	特に困ること・困ったことはない	無回答
0歳	135	35.6	15.6	7.4	15.6	15.6	17.0	4.4	11.9	17.0	11.1	13.3	26.7	1.5
1歳	123	54.5	10.6	16.3	20.3	17.9	25.2	3.3	5.7	28.5	15.4	9.8	14.6	2.4
2歳	120	57.5	13.3	12.5	25.0	27.5	28.3	8.3	11.7	18.3	16.7	7.5	15.8	1.7
3歳	117	56.4	11.1	16.2	25.6	20.5	23.9	4.3	11.1	13.7	11.1	6.8	15.4	0.9
4歳	125	56.0	10.4	13.6	32.0	34.4	20.0	1.6	12.8	13.6	10.4	12.0	8.8	0.8
5歳	108	45.4	17.6	13.9	25.9	33.3	19.4	4.6	8.3	13.0	3.7	12.0	21.3	-

問 10 - 6 お子さんと外出する際に、困ること・困ったことは何ですか。当てはまる番号すべてに をつけてください。

<子どもと外出する際に、困ること・困ったこと> (複数回答)

「歩道の段差などベビーカー等の通行が困難」の割合が 29.1%と最も高く、次いで「歩道や信号がない通りが多く、安全面で心配」の割合が 28.9%、「交通機関や建物がベビーカーでの移動に配慮されていない」の割合が 27.6%、「買い物中などに子どもを遊ばせる場所がない」の割合が 27.5%となっています。

N = 738

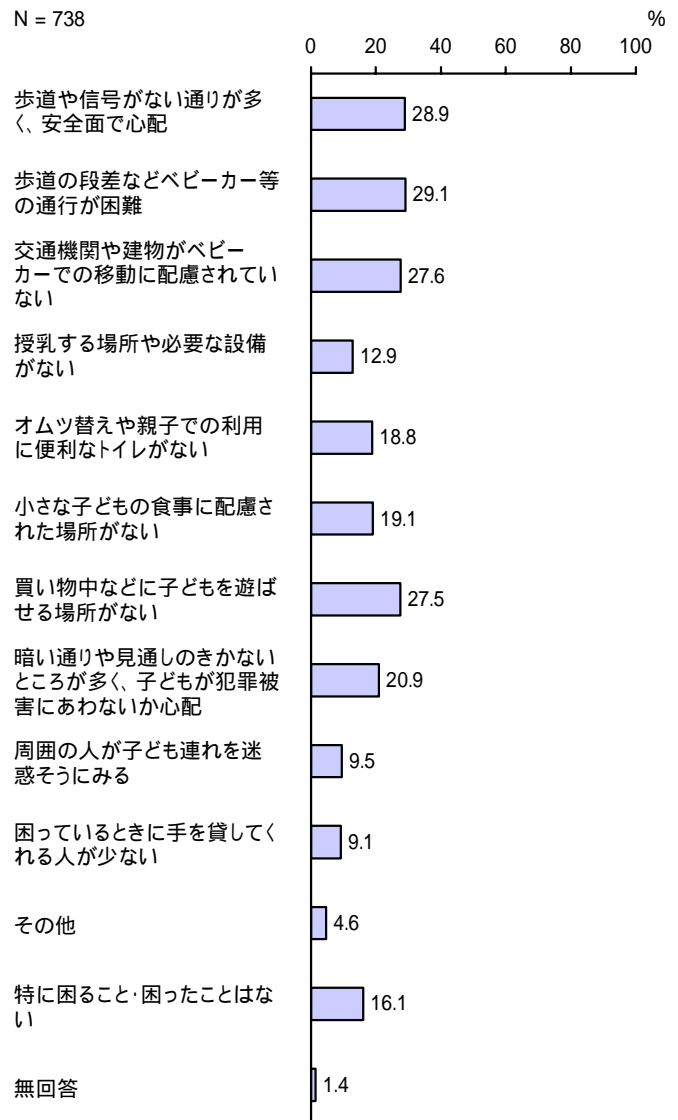

【年齢別】

単位：%

区分	有効回答数(件)	面で心配	歩道や信号がない通りが多く、安全が困難	歩道の段差などベビーカー等の通行に配慮されていない	交通機関や建物がベビーカーでの移動に配慮されていない	授乳する場所や必要な設備がない	オムツ替えや親子での利用に便利なトイレがない	小さな子どもの食事に配慮された場所がない	買い物中などに子どもを遊ばせる場所がない	暗い通りや見通しのきかないところが多く、子どもが犯罪被害にあわないか心配	周囲の人が子ども連れを迷惑そうにみる	困っているときに手を貸してくれる人が少ない	その他	特に困ること・困ったことはない	無回答
0歳	135	21.5	53.3	42.2	25.2	24.4	32.6	24.4	11.9	8.1	11.1	0.7	4.4	0.7	
1歳	123	29.3	35.0	35.8	12.2	25.2	25.2	30.1	12.2	8.1	10.6	3.3	14.6	0.8	
2歳	120	22.5	29.2	30.8	15.0	24.2	17.5	32.5	24.2	8.3	7.5	8.3	17.5	1.7	
3歳	117	26.5	17.9	23.9	12.8	18.8	19.7	30.8	22.2	11.1	8.5	6.8	19.7	2.6	
4歳	125	40.8	18.4	13.6	5.6	9.6	8.0	27.2	27.2	10.4	9.6	7.2	14.4	1.6	
5歳	108	33.3	16.7	17.6	5.6	8.3	10.2	21.3	29.6	11.1	7.4	1.9	27.8	0.9	

問 10 - 7 お子さんの休日や夜間の急な発熱などの急病時には、どのように対応していますか。もっとも当てはまる番号1つに をつけてください。

< 休日や夜間の子どもの急病時の対応 >

「休日急病診療所」の割合が 65.6%と最も高く、次いで「かかりつけ医」の割合が 13.3%となっています。

N = 738

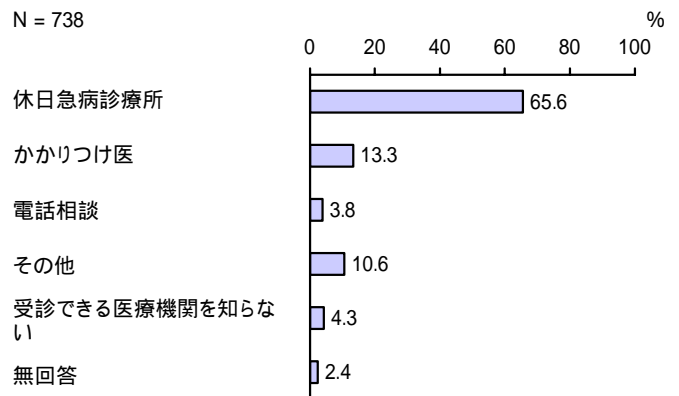

【年齢別】

- 休日急病診療所
- 電話相談
- 受診できる医療機関を知らない
- かかりつけ医
- その他
- 無回答

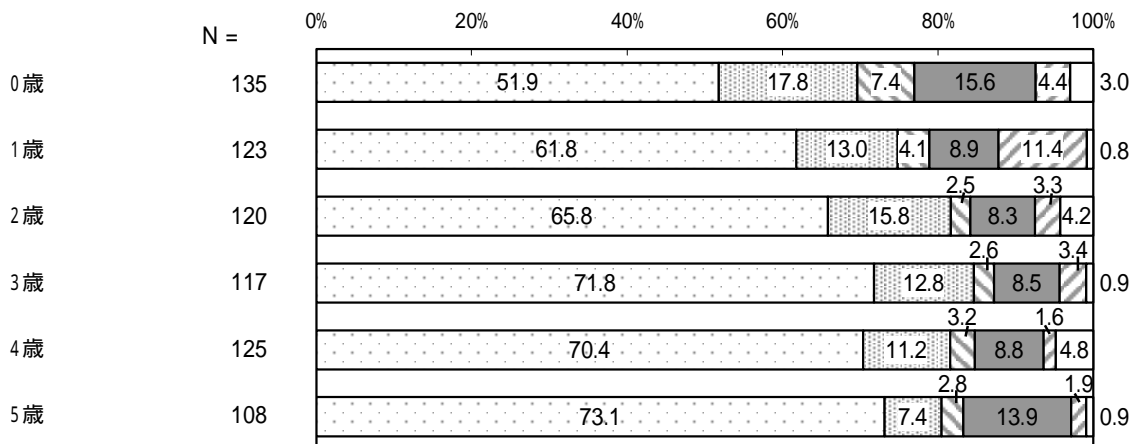

【母親の就労状況別】

- 休日急病診療所
- 電話相談
- 受診できる医療機関を知らない
- かかりつけ医
- その他
- 無回答

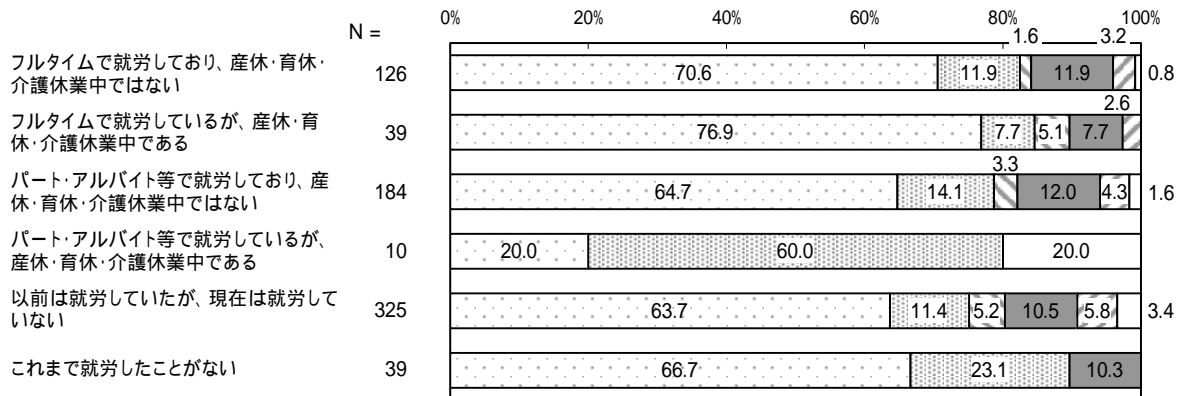

問 11 子育てをする上で、どのような子育て環境が望ましいと思いますか。そして、そのためには、周囲（身近な人、行政担当者など）からどのようなサポートがあればよいとお考えでしょうか。ご自由にご記入ください。

主な内容	件数
声かけや温かい目、温かい気持ちで子どもを地域で見てもらえること	19件
子どもがのびのびと、雨の日でも遊べる施設や公園	29件
子ども同士、親同士が交流できる場所や機会	9件
夫婦で子育てを協力すること	3件
明るい家庭を築き、閉じこもりにならないようにする	3件
子どもを一時的に預けられることや日曜日にも保育園に預けられるなどの保育サービスの充実	17件
病児保育の充実	5件
経済的な支援	11件
地域の様々なイベントの開催	6件
子育てに関する情報提供の充実やアドバイス・相談がしやすいこと	13件
ひとり親への支援	2件
働いている家庭への支援	3件
地域子育て支援拠点の充実	4件
歩道の整備や駐車場の設置などのインフラ整備	6件
その他	10件

3 保護者の就労状況について

問 12 お子さんの保護者の現在の就労状況(自営業、家族従事者含む)をうかがいます。当
てはまる番号1つに をつけてください。

(1) 母親

< 母親の現在の就労状況 >

「以前は就労していたが、現在は就労していない」の割合が44.1%と最も高く、次いで「パート・アルバイト等で就労しており、産休・育休・介護休業中ではない」の割合が25.0%、「フルタイムで就労しているが、産休・育休・介護休業中である」の割合が17.1%となつていま
す。

N = 737

- フルタイムで就労しており、産休・育休・介護休業中ではない
- フルタイムで就労しているが、産休・育休・介護休業中である
- パート・アルバイト等で就労しており、産休・育休・介護休業中ではない
- パート・アルバイト等で就労しているが、産休・育休・介護休業中である
- 以前は就労していたが、現在は就労していない
- これまで就労したことがない
- 無回答

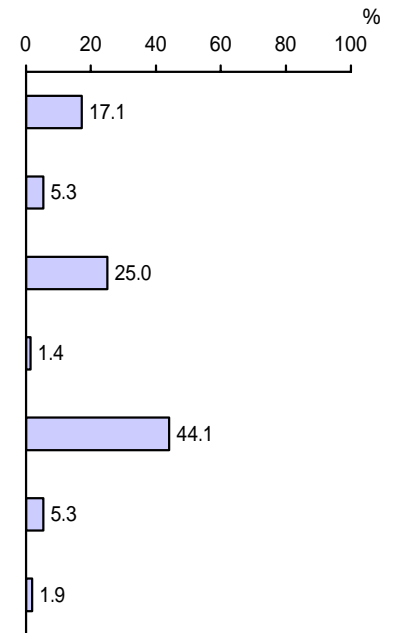

【年齢別】

- フルタイムで就労しており、産休・育休・介護休業中ではない
- フルタイムで就労しているが、産休・育休・介護休業中である
- パート・アルバイト等で就労しており、産休・育休・介護休業中ではない
- パート・アルバイト等で就労しているが、産休・育休・介護休業中である
- 以前は就労していたが、現在は就労していない
- これまで就労したことがない
- 無回答

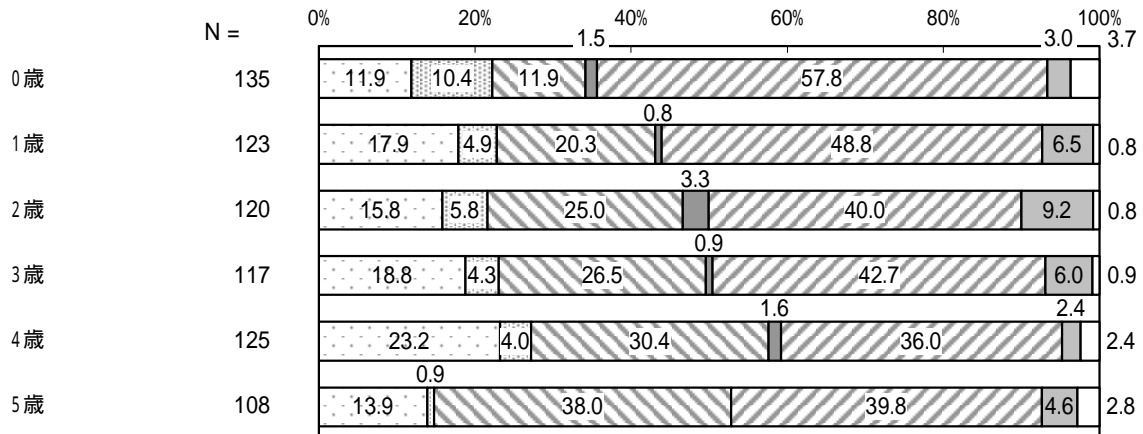

(2) 父親

<父親の現在の就労状況>

「フルタイムで就労しており、産休・育休・介護休業中ではない」の割合が 94.0%と最も高くなっています。

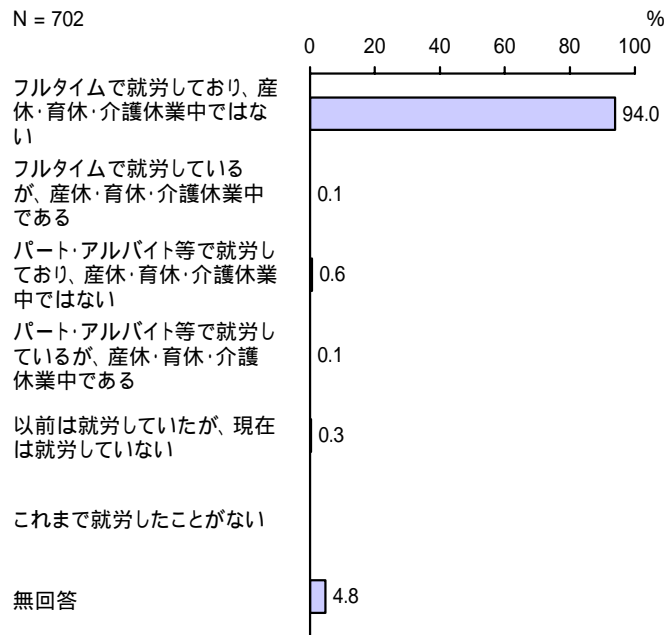

【年齢別】

- フルタイムで就労しており、産休・育休・介護休業中ではない
- フルタイムで就労しているが、産休・育休・介護休業中である
- パート・アルバイト等で就労しており、産休・育休・介護休業中ではない
- パート・アルバイト等で就労しているが、産休・育休・介護休業中である
- 以前は就労していたが、現在は就労していない
- これまで就労したことがない
- 無回答

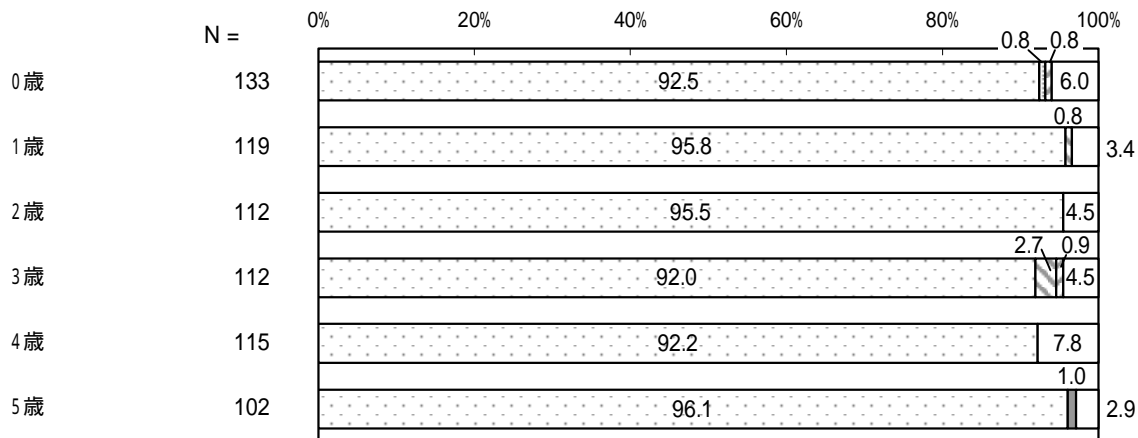

問 12 - 1 就労している方（問 12 で「1」から「4」のいずれかに つけた方）にうかがいます。
 就労パターンが一定でない場合は、もっとも多いパターンについてお答えください。
 産休・育休・介護休業中の方は、休業に入る前の状況についてお答えください。1週当たりの「就労日数」、1日当たりの「就労時間（残業時間を含む）」を（ ）内に数字でご記入ください。

（1）母親

< 母親の就労日数 >

「5日」の割合が 58.8%と最も高く、次いで「4日」の割合が 19.8%となっています。

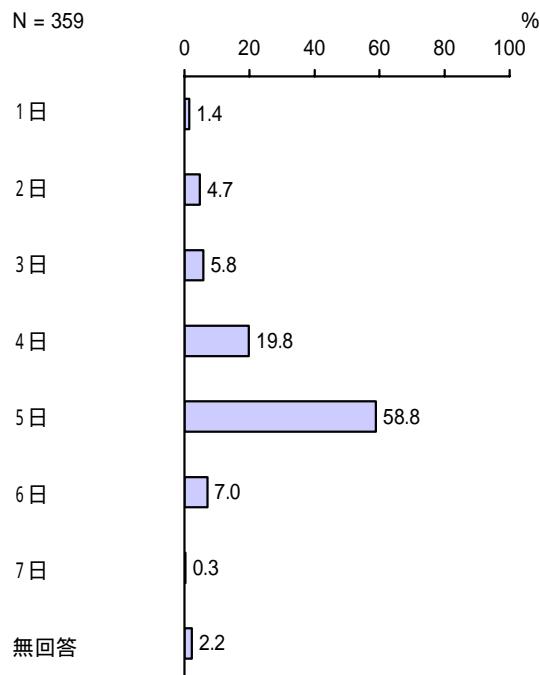

< 母親の就労時間 >

「8時間未満」の割合が 60.2%と最も高く、次いで「8時間～9時間未満」の割合が 29.5%となっています。

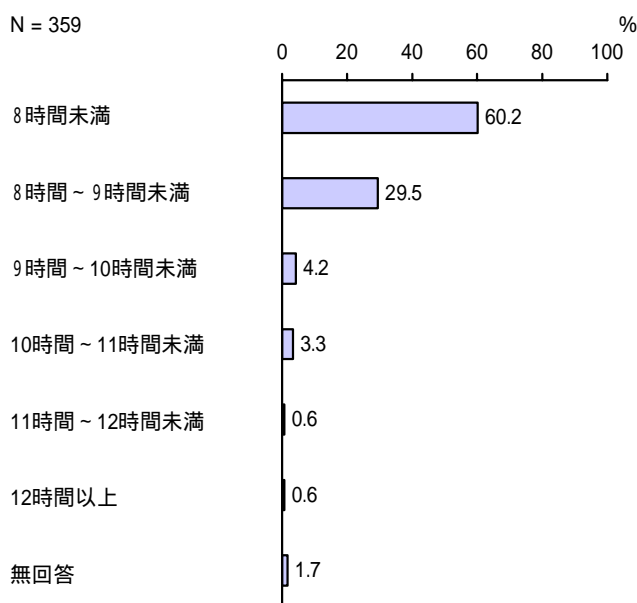

(2) 父親

<父親の就労日数>

「5日」の割合が55.0%と最も高く、次いで「6日」の割合が25.7%となっています。

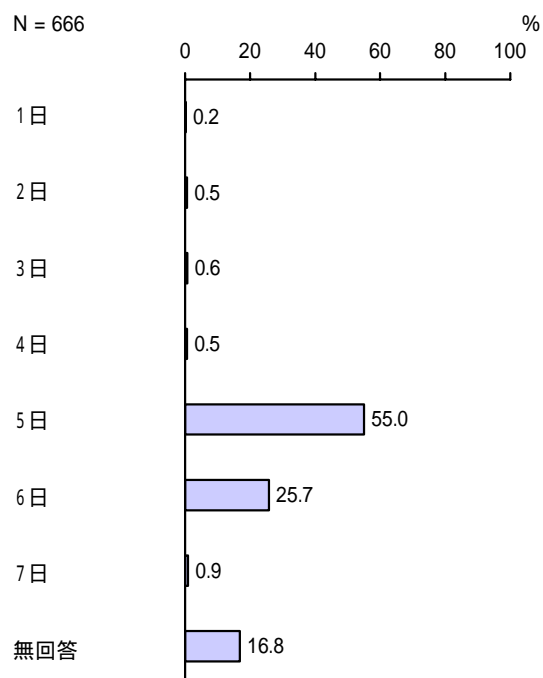

<父親の就労時間>

「8時間～9時間未満」の割合が25.4%と最も高く、次いで「10時間～11時間未満」の割合が19.2%、「12時間以上」の割合が17.0%となっています。

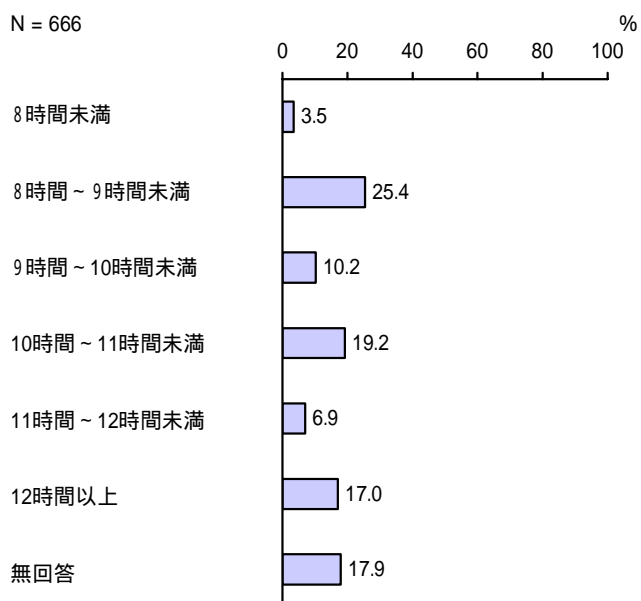

問 12 - 2 就労している方（問 12 で「1」から「4」のいずれかに つけた方）にうかがいます。

就労パターンが一定でない場合は、もっとも多いパターンについてお答えください。産休・育休・介護休業中の方は、休業に入る前の状況についてお答えください。家を出る時刻と帰宅時刻をお答えください。時刻は、必ず（例）8時～17時のように、24時間制（30分単位）で（ ）内に数字でご記入ください。

（1）母親

< 母親の家を出る時刻 >

「8時台」の割合が41.8%と最も高く、次いで「7時台」の割合が30.9%、「9時台」の割合が13.4%となっています。

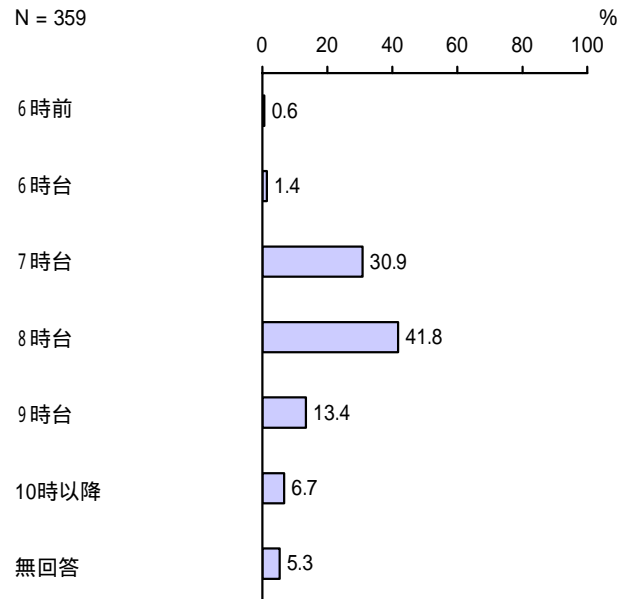

< 母親の帰宅時刻 >

「18時前」の割合が48.2%と最も高く、次いで「18時台」の割合が31.2%、「19時台」の割合が10.6%となっています。

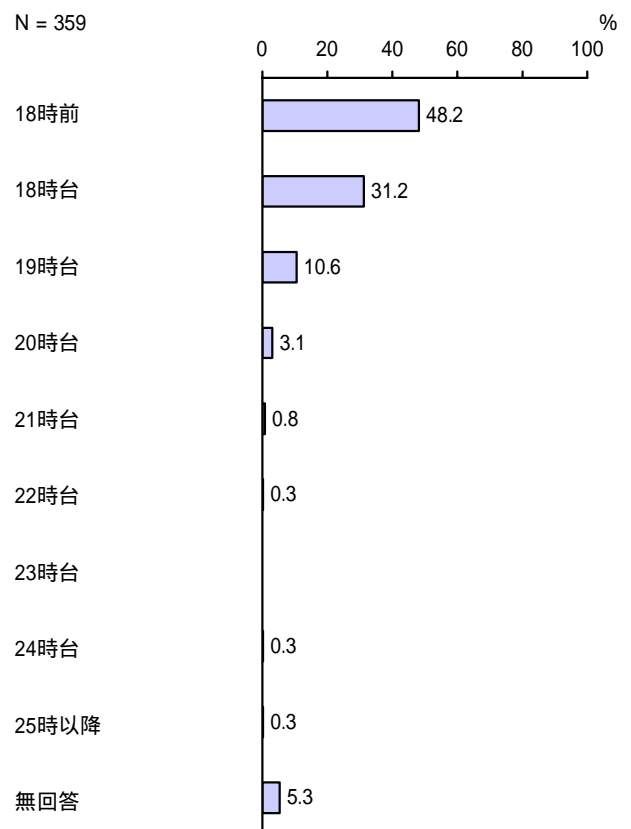

(2) 父親

<父親の家を出る時刻>

「7時台」の割合が39.2%と最も高く、次いで「8時台」の割合が18.9%、「6時台」の割合が11.7%となっています。

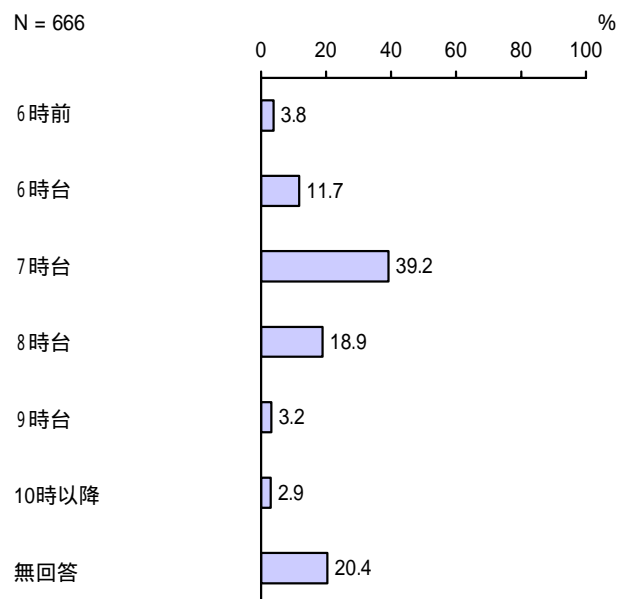

<父親の帰宅時刻>

「20時台」の割合が17.3%と最も高く、次いで「19時台」の割合が15.8%、「21時台」の割合が12.6%となっています。

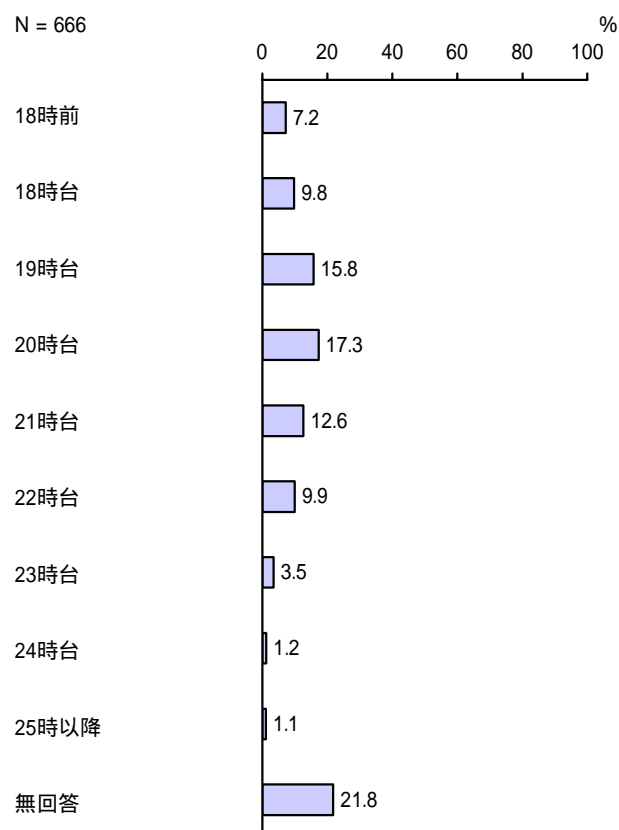

問 13 パート・アルバイト等で就労している方（問 12 で「3」または「4」のいずれかにつけた方）にうかがいます。

フルタイム（1週5日程度・1日8時間程度以上の就労）への転換希望はありますか。当てはまる番号1つに をつけてください。

(1) 母親

<母親のフルタイムへの転換希望>

「パート・アルバイト等の就労を続けることを希望」の割合が 52.1%と最も高く、次いで「フルタイムへの転換希望はあるが、実現できる見込みはない」の割合が 28.9%となっています。

N = 194

- フルタイムへの転換希望があり、実現できる見込みがある
- フルタイムへの転換希望はあるが、実現できる見込みはない
- パート・アルバイト等の就労を続けることを希望
- パート・アルバイト等をやめて子育てや家事に専念したい
- 無回答

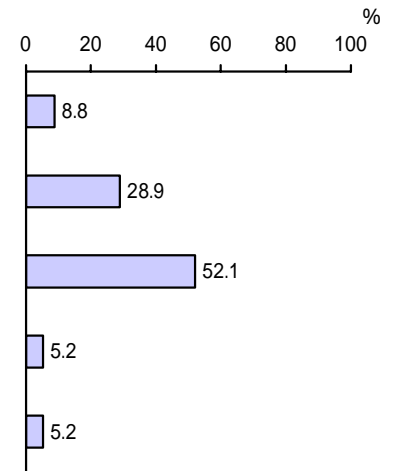

【年齢別】

- フルタイムへの転換希望があり、実現できる見込みがある
- ▨ フルタイムへの転換希望はあるが、実現できる見込みはない
- ▩ パート・アルバイト等の就労を続けることを希望
- パート・アルバイト等をやめて子育てや家事に専念したい
- 無回答

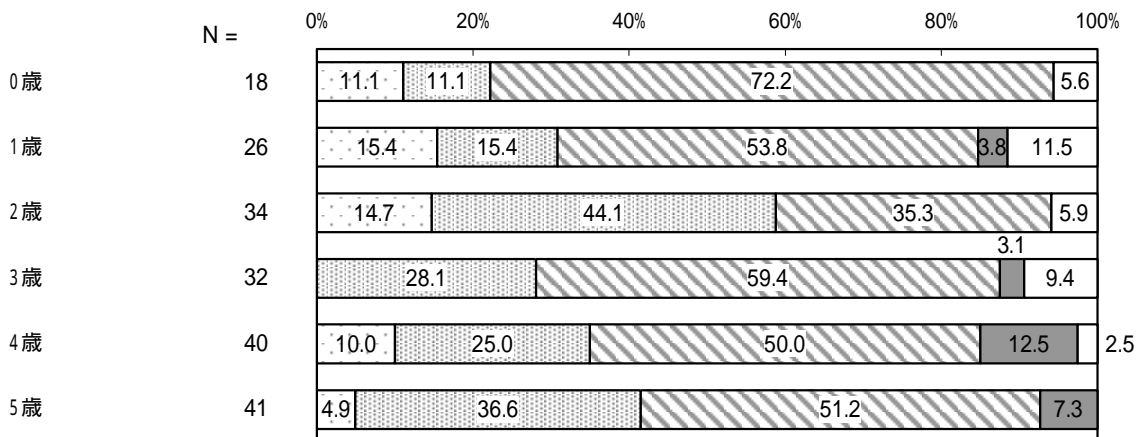

(2) 父親

<父親のフルタイムへの転換希望>

「フルタイムへの転換希望はあるが、実現できる見込みはない」が3件、「パート・アルバイト等の就労を続けることを希望」が2件となっています。(有効回答数：5件)

問 14 問 12 で「5.以前は就労していたが、現在は就労していない」または「6.これまで就労したことがない」のいずれかに をつけた方にうかがいます。(該当しない方は問 15 へ)
 就労したいという希望はありますか。当てはまる番号・記号 1 つに をつけ、該当する () 内には数字をご記入ください。

(1) 母親

< 現在就労していない母親の就労希望 >

「1年より先、一番下の子どもが () 歳になったところに就労したい」の割合が 42.6%と最も高く、次いで「今は子育てや家事などに専念したい(就労の予定はない)」の割合が 34.9%、「すぐにでも、もしくは1年以内に就労したい」の割合が 18.7%となっています。

N = 364

- 今は子育てや家事などに専念したい(就労の予定はない)
- 1年より先、一番下の子どもが()歳になったところに就労したい
- すぐにでも、もしくは1年以内に就労したい
- 無回答

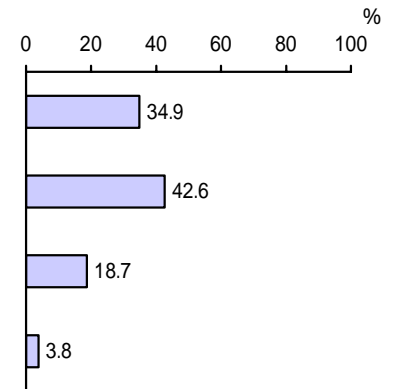

【年齢別】

- 今は子育てや家事などに専念したい(就労の予定はない)
- 1年より先、一番下の子どもが()歳になったところに就労したい
- すぐにでも、もしくは1年以内に就労したい
- 無回答

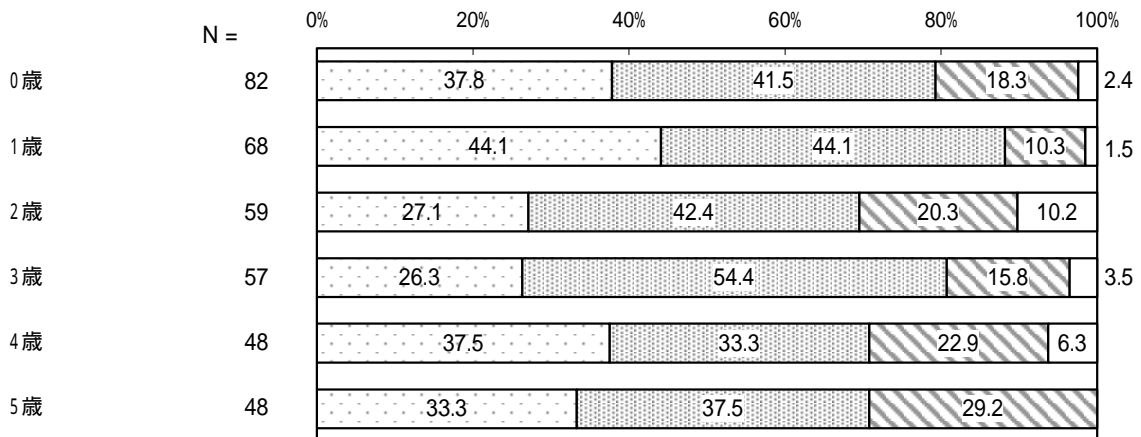

<現在就労していない母親の就労したい子どもの年齢>

「2歳～3歳」の割合が36.8%と最も高く、次いで「6歳～7歳」の割合が29.7%、「4歳～5歳」の割合が21.3%となっています。

N = 155

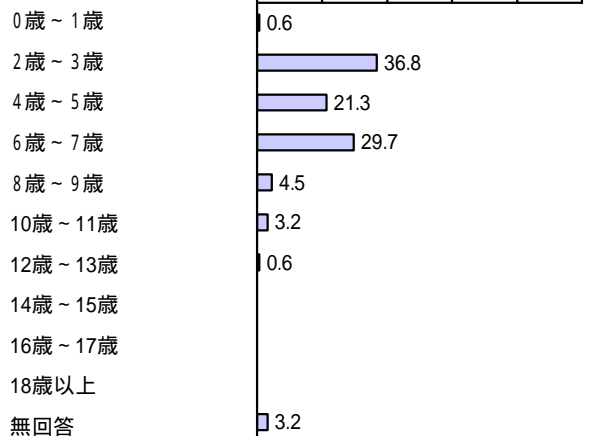

<現在就労していない母親の希望する就労形態>

「パートタイム、アルバイト等(「ア」以外)」の割合が86.8%、「フルタイム(1週5日程度・1日8時間程度の就労)」の割合が11.8%となっています。

N = 68

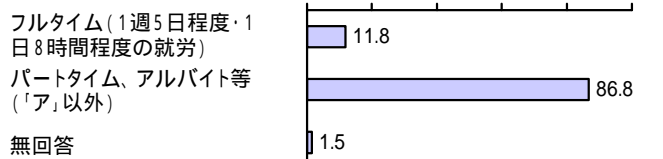

<現在就労していない母親の希望するパートタイム、アルバイト等の週あたり日数>

「4日」の割合が40.7%と最も高く、次いで「3日」の割合が39.0%となっています。

N = 59

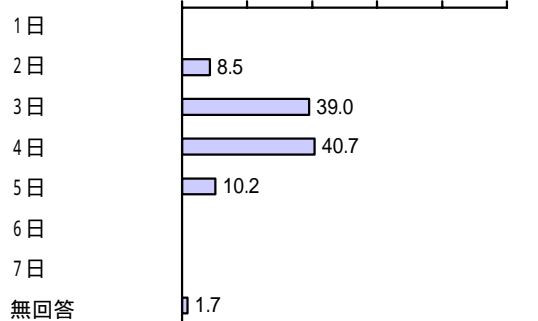

<現在就労していない母親の希望するパートタイム、アルバイト等の1日当たり時間>

「4時間」、「5時間」の割合が35.6%と最も高く、次いで、「6時間」の割合が15.3%となっています。

N = 59

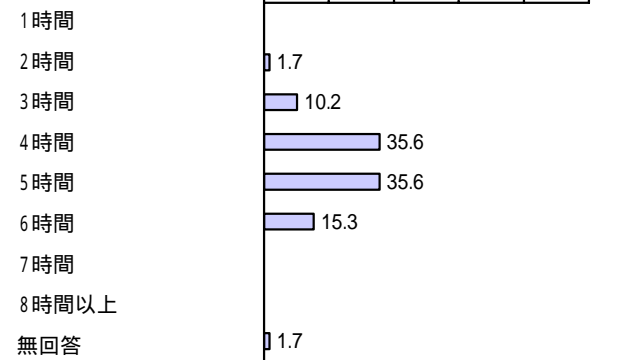

(2) 父親

<現在就労していない父親の就労希望>

「すぐにも、もしくは1年以内に就労したい」が2件となっています。(有効回答数: 2件)

<現在就労していない父親の就労したい子どもの年齢>

有効回答はありません。

<現在就労していない父親の希望する就労形態>

「フルタイム(1週5日程度・1日8時間程度の就労)」が2件となっています。

(有効回答数: 2件)

<現在就労していない父親の希望するパートタイム、アルバイト等の週当たり日数>

有効回答はありません。

<現在就労していない父親の希望するパートタイム、アルバイト等の1日当たり時間>

有効回答はありません。

4 平日の定期的な教育・保育の利用状況について

問 15 お子さんは現在、「定期的な教育・保育」などを利用していますか。当てはまる番号1つに をつけてください。

< 定期的な教育・保育の利用の有無 >

「利用している」の割合が67.8%、「利用していない」の割合が32.0%となっています。

母親の就労状況別でみると、他に比べ、フルタイムやパート・アルバイト等で就労している人ほど「利用している」の割合が高くなっています。

N = 738

利用している
利用していない
無回答

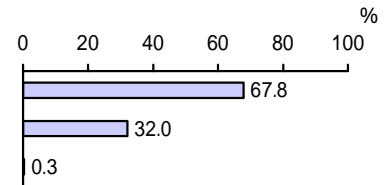

【年齢別】

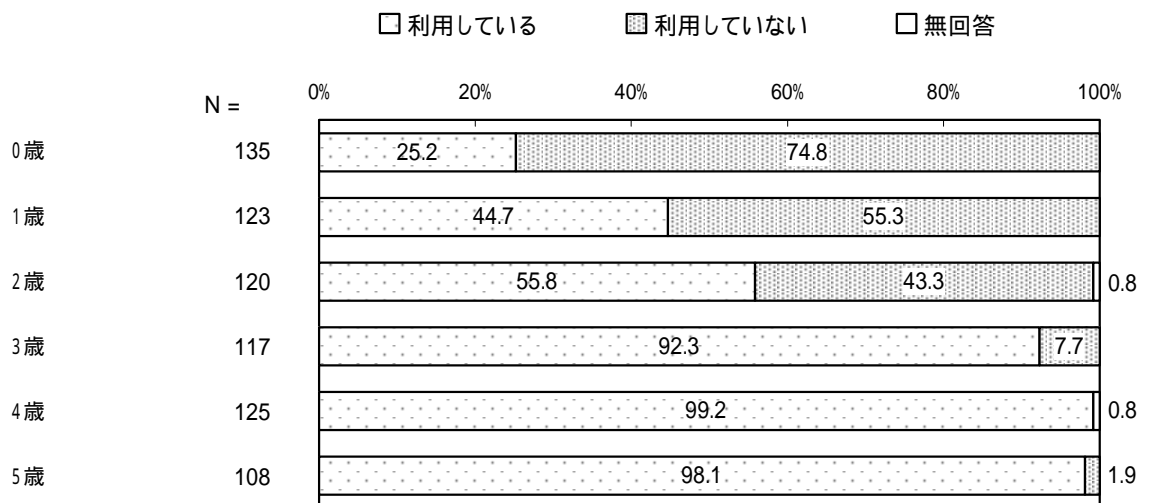

【母親の就労状況別】

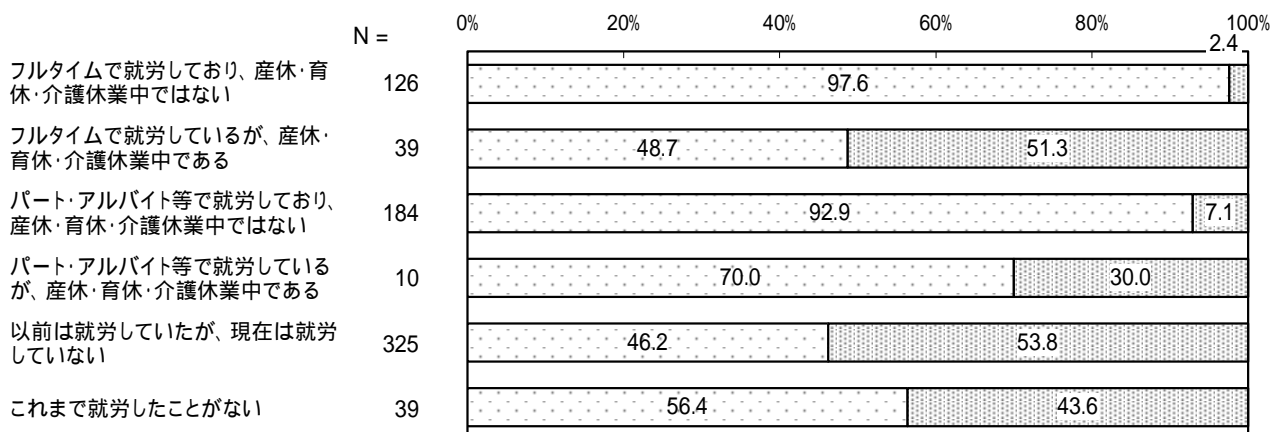

問 15 - 1 ~ 問 15 - 5 は、問 15 で「 1 . 利用している」に つけた方にかがいます。

問 15 - 1 お子さんは、平日どのような教育・保育を利用していますか。当てはまる番号すべてに つけてください。また、利用している教育・保育の開始年齢をご記入ください。

<利用している定期的な教育・保育の事業> (複数回答)

「保育所」の割合が 53.6%と最も高く、次いで「幼稚園(預かり保育の利用はほとんどなし)」の割合が 37.4%となっています。

N = 500

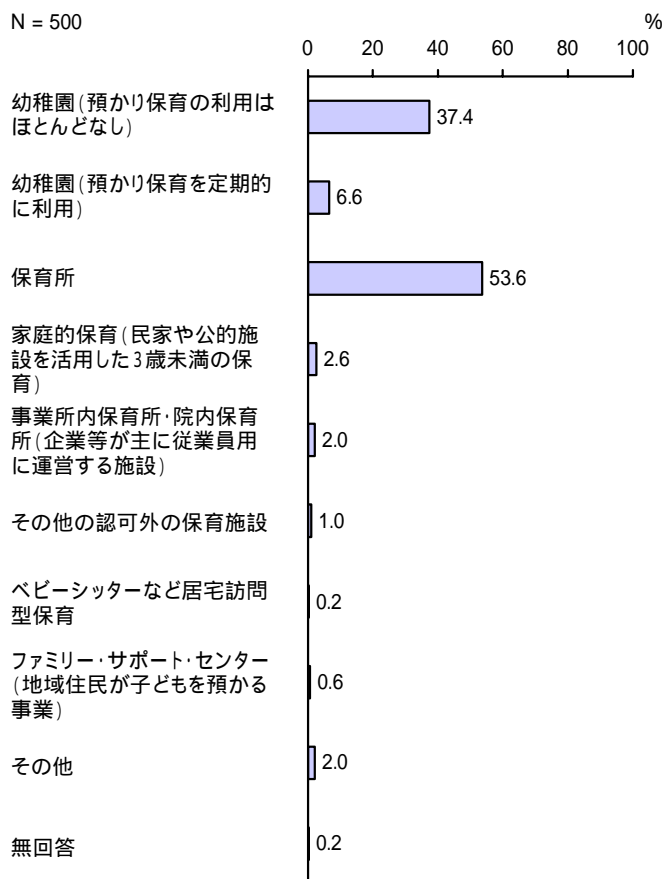

【年齢別】

単位：%

区分	有効回答数(件)	幼稚園(預かり保育の利用はほとんどなし)	幼稚園(預かり保育を定期的に利用)	保育所	家庭的保育(民家や公的施設を活用した3歳未満の保育)	事業所内保育所・院内保育所(企業等が主に従業員用に運営する施設)	その他の認可外の保育施設	ベビーシッターなど居宅訪問型保育	ファミリー・サポート・センター(地域住民が子どもを預かる事業)	その他	無回答
0歳	34	-	-	79.4	11.8	5.9	2.9	2.9	2.9	2.9	-
1歳	55	1.8	1.8	90.9	7.3	1.8	1.8	-	-	3.6	-
2歳	67	9.0	7.5	77.6	3.0	3.0	-	-	1.5	6.0	1.5
3歳	108	54.6	9.3	37.0	1.9	2.8	-	-	-	-	-
4歳	124	50.8	4.0	46.8	0.8	1.6	0.8	-	0.8	0.8	-
5歳	106	54.7	11.3	33.0	-	-	1.9	-	-	1.9	-

【母親の就労状況別】

単位：%

区分	有効回答数(件)	幼稚園(預かり保育の利用はほとんどなし)	幼稚園(預かり保育を定期的に利用)	保育所	家庭的保育(民家や公的施設を活用した3歳未満の保育)	事業所内保育所・院内保育所(企業等が主に従業員用に運営する施設)	その他の認可外の保育施設	ベビーシッターなど居宅訪問型保育	ファミリー・サポート・センター(地域住民が子どもを預かる事業)	その他	無回答
フルタイムで就労しており、産休・育休・介護休業中ではない	123	3.3	3.3	91.9	2.4	4.9	0.8	-	0.8	-	-
フルタイムで就労しているが、産休・育休・介護休業中である	19	5.3	-	94.7	5.3	10.5	-	-	-	-	-
パート・アルバイト等で就労しており、産休・育休・介護休業中ではない	171	23.4	9.4	64.3	3.5	1.2	1.2	-	0.6	2.3	-
パート・アルバイト等で就労しているが、産休・育休・介護休業中である	7	-	14.3	100.0	14.3	-	-	-	-	-	-
以前は就労していたが、現在は就労していない	150	80.7	7.3	9.3	1.3	-	1.3	0.7	0.7	2.0	0.7
これまで就労したことがない	22	72.7	4.5	18.2	-	-	-	-	-	9.1	-

【利用開始年齢】

1. 幼稚園（預かり保育の利用はほとんどなし）

「3歳」の割合が76.5%と最も高く、次いで「4歳」の割合が11.2%となっています。

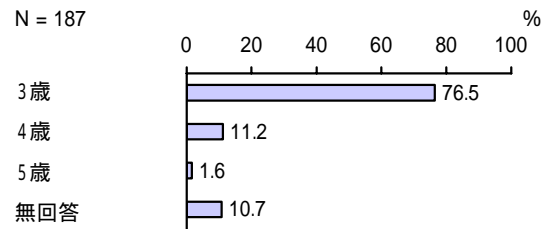

2. 幼稚園（預かり保育を定期的に利用）

「3歳」の割合が57.6%と最も高く、次いで「4歳」の割合が12.1%となっています。

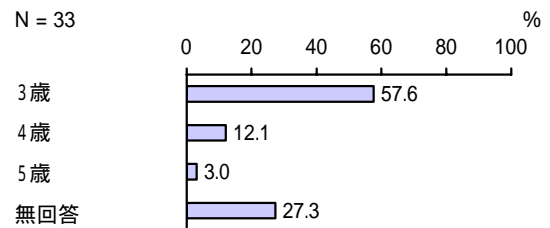

3. 保育所

「0歳」の割合が39.6%と最も高く、次いで「1歳」の割合が39.2%、「2歳」の割合が10.4%となっています。

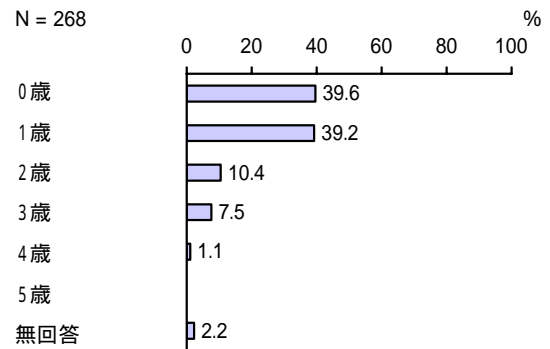

4. 家庭的保育（民家や公的施設を活用した3歳未満の保育）

「1歳」の割合が61.5%と最も高く、次いで「0歳」の割合が15.4%となっています。

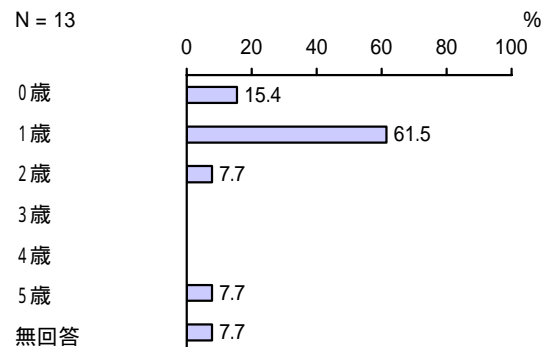

5. 事業所内保育所・院内保育所（企業等が主に従業員用に運営する施設）

「0歳」の割合が60.0%と最も高く、次いで「1歳」の割合が20.0%となっています。

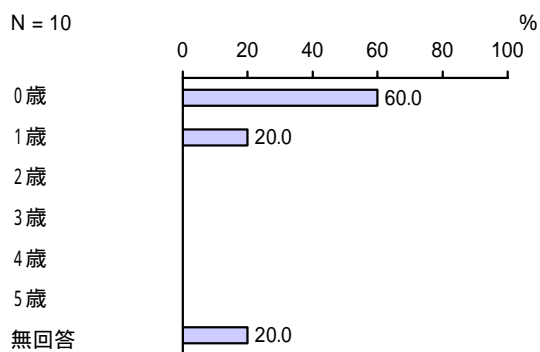

6. その他の認可外の保育施設

「0歳」、「3歳」が2件、「2歳」が1件となっています。（有効回答数：5件）

7. ベビーシッターなど居宅訪問型保育

「0歳」が1件となっています。（有効回答数：1件）

8. ファミリー・サポート・センター（地域住民が子どもを預かる事業）

「0歳」、「4歳」が1件となっています。（有効回答数：2件）

9. その他

「2歳」の割合が60.0%と最も高くなっています。

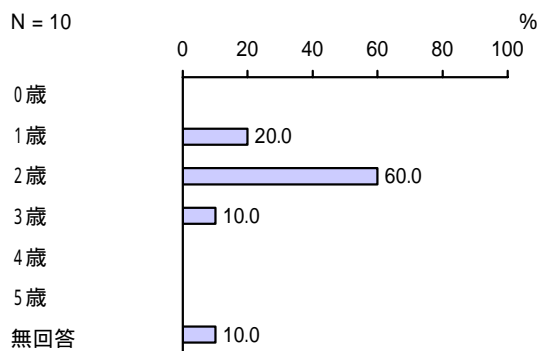

問 15 - 2 平日に定期的に利用している教育・保育について、どのくらい利用していますか。また、希望としてはどのくらい利用したいですか。1週当たり何日、1日当たり何時間（何時から何時まで）かを、（ ）内に具体的な数字でご記入ください。時間は、必ず（例）9時～17時のように24時間制でご記入ください。なお、利用時間に応じた負担が発生します。

（1）現在

< 定期的な教育・保育の週当たり利用日数 >

「5日」の割合が77.6%と最も高く、次いで「6日」の割合が11.8%となっています。

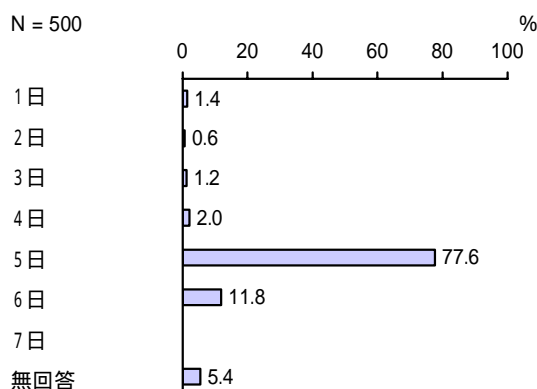

< 定期的な教育・保育の1日当たり利用時間 >

「10時間以上」の割合が20.0%と最も高く、次いで「5時間～6時間未満」の割合が17.4%、「6時間～7時間未満」の割合が15.8%となっています。

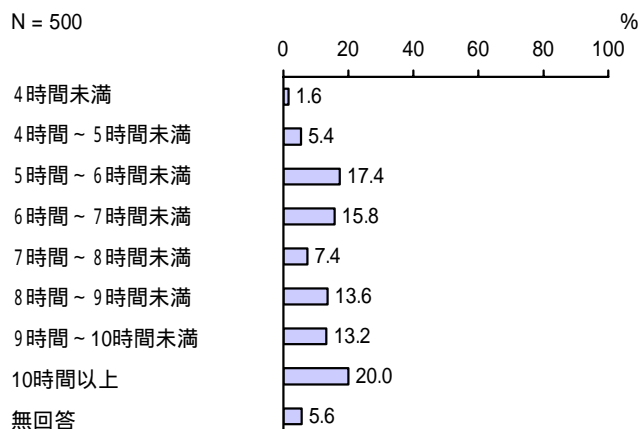

< 定期的な教育・保育の利用開始時間 >

「9時台」の割合が43.2%と最も高く、次いで「8時台」の割合が36.6%となっています。

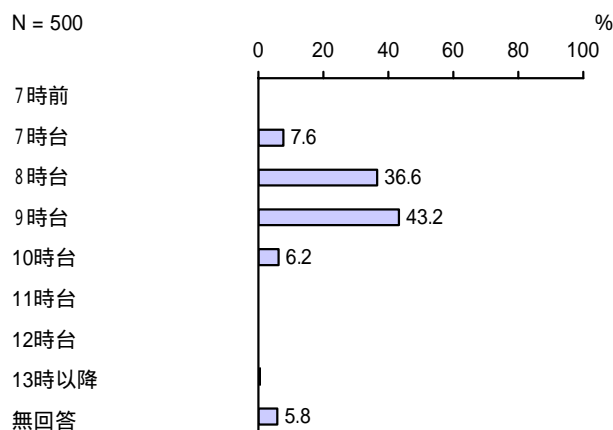

< 定期的な教育・保育の利用終了時間 >

「14 時台」の割合が 28.0%と最も高く、次いで「17 時台」の割合が 19.8%、「18 時台」の割合が 18.2%となっています。

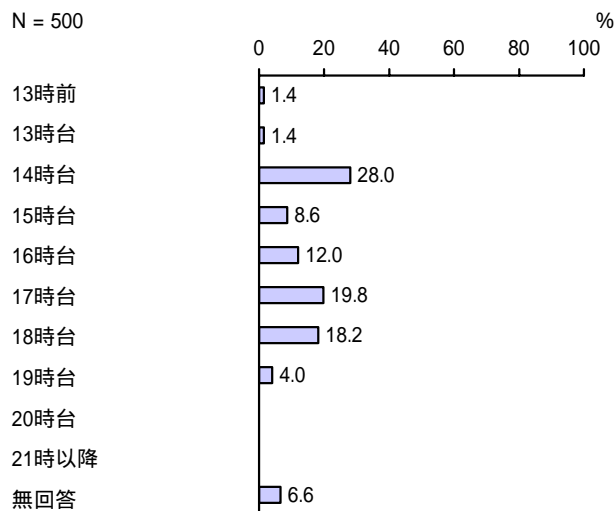

(2) 希望

< 定期的な教育・保育の週当たり利用希望日数 >

「5 日」の割合が 47.8%と最も高く、次いで「6 日」の割合が 10.0%となっています。

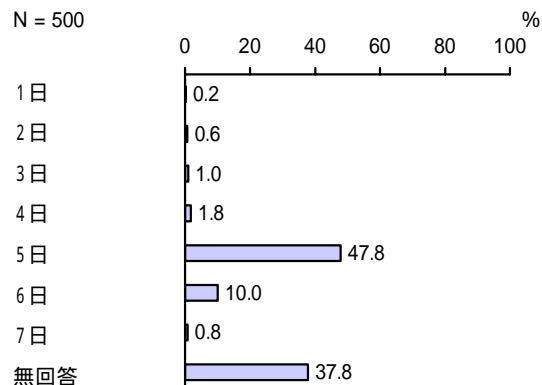

< 定期的な教育・保育の1日当たり利用希望時間 >

「10 時間以上」の割合が 14.8%と最も高く、次いで「8 時間～9 時間未満」の割合が 14.2%、「6 時間～7 時間未満」の割合が 11.2%となっています。

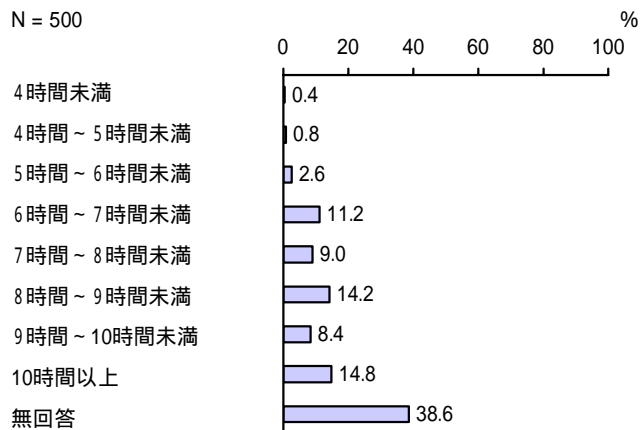

< 定期的な教育・保育の利用希望開始時間 >

「9時台」の割合が29.6%と最も高く、次いで「8時台」の割合が23.8%となっています。

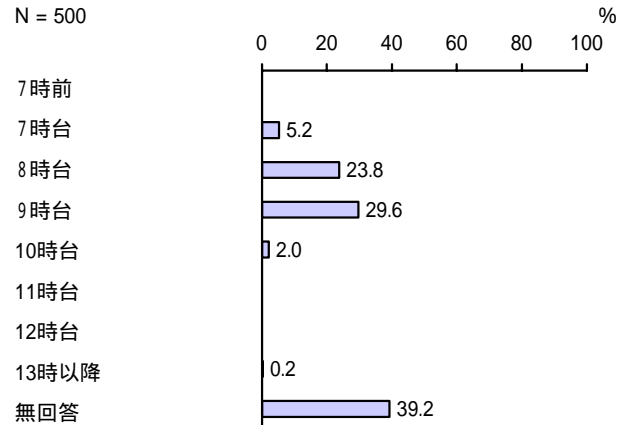

< 定期的な教育・保育の利用希望終了時間 >

「17時台」の割合が15.6%と最も高く、次いで「15時台」の割合が12.0%、「16時台」の割合が11.8%となっています。

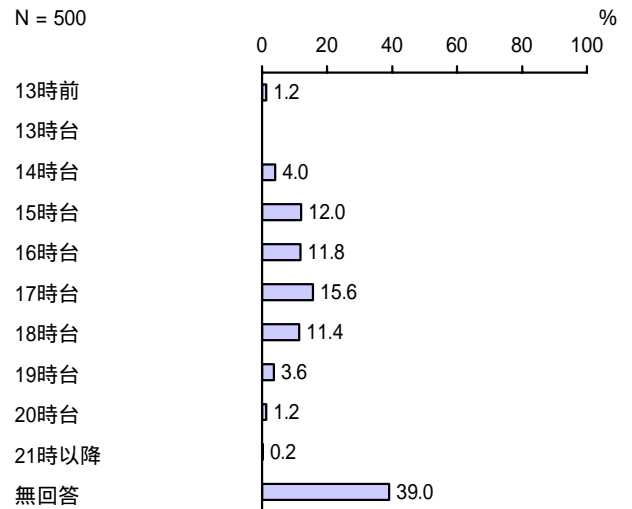

問 15 - 3 現在、利用している教育・保育の場所についてうかがいます。当てはまる番号 1 つに をつけてください。

< 定期的な教育・保育の利用場所 >

「宇治市内」の割合が 89.8%、「他の市区町村」の割合が 9.4%となっています。

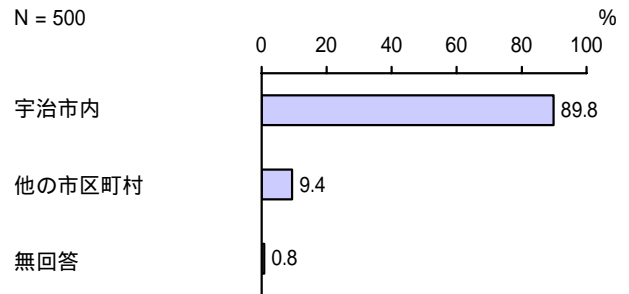

【年齢別】

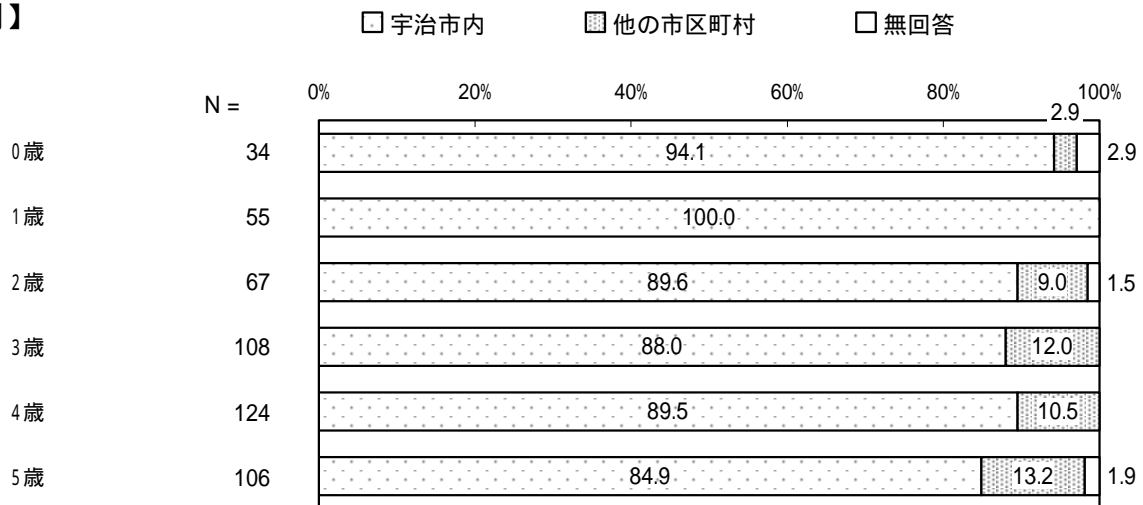

【現在利用している教育・保育の事業別】

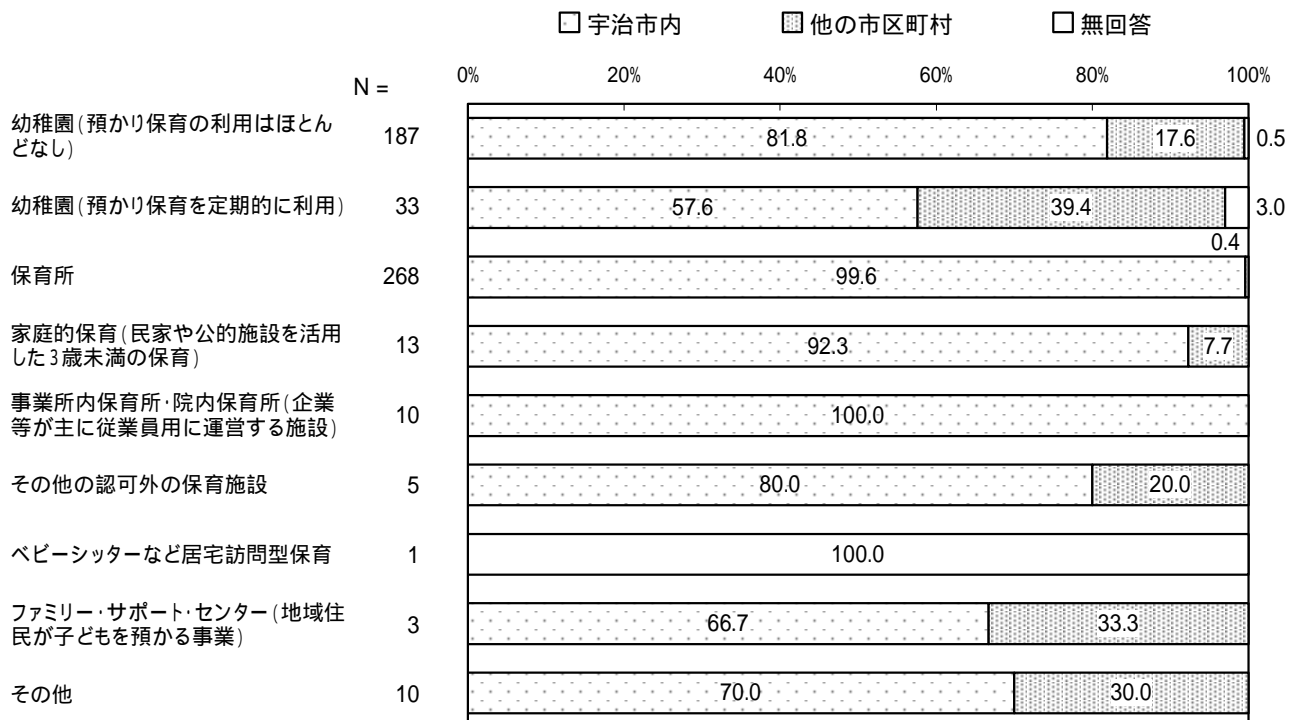

問 15 - 4 現在、利用している教育・保育の場所を選んだ理由についてうかがいます。理由として当てはまる番号1つに をつけてください。

< 定期的な教育・保育の利用場所の理由 >

「自宅からの距離が近いから」の割合が
61.8%と最も高くなっています。

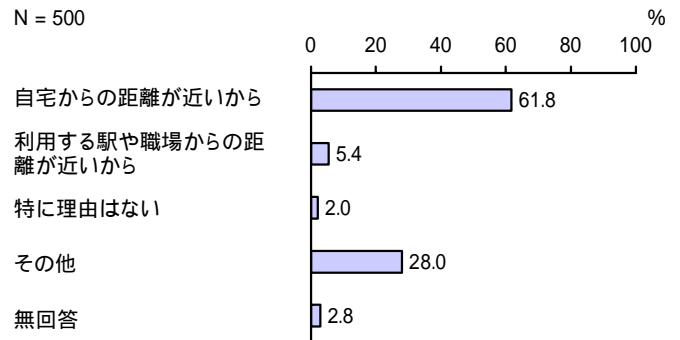

【年齢別】

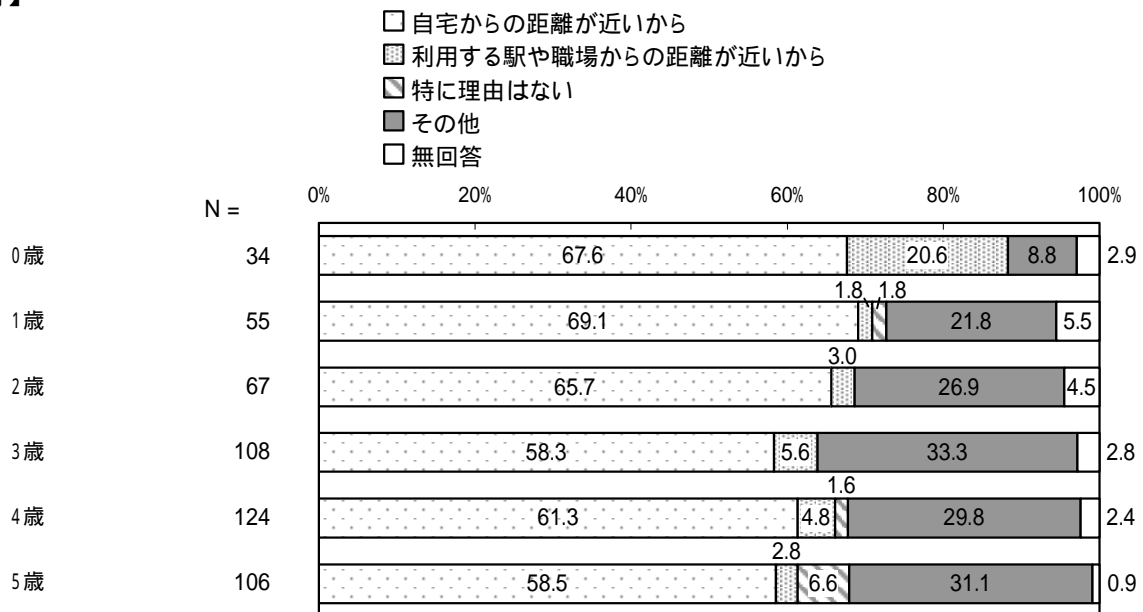

【母親の就労状況別】

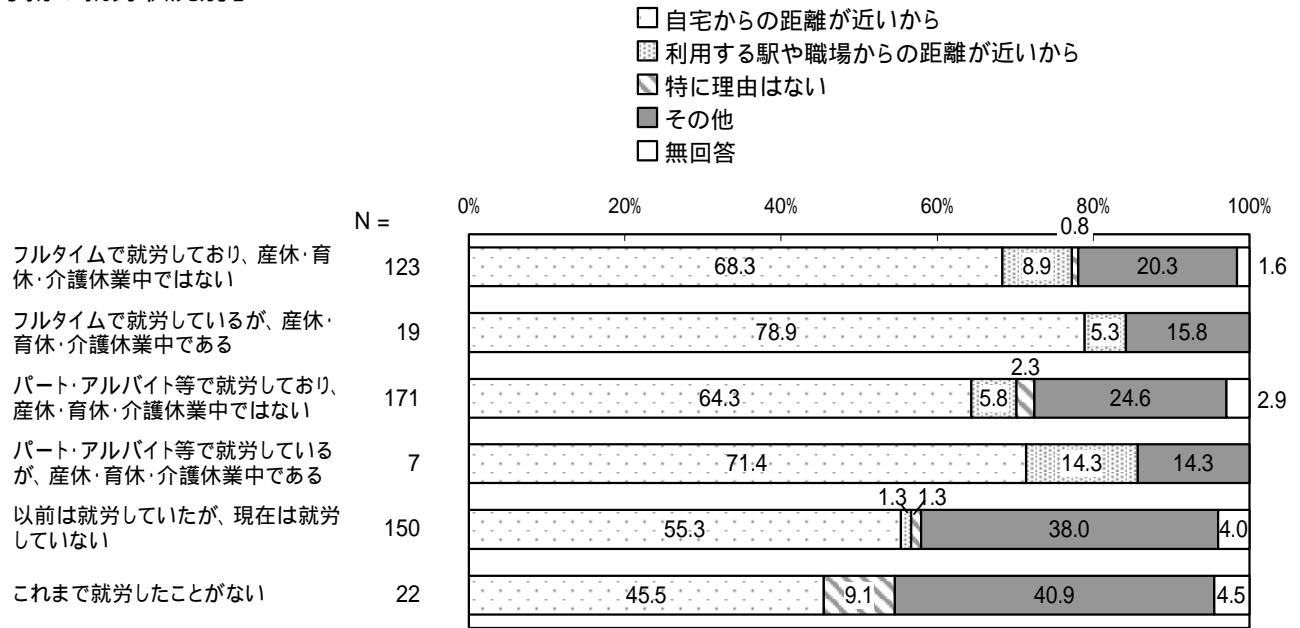

【現在利用している教育・保育の事業別】

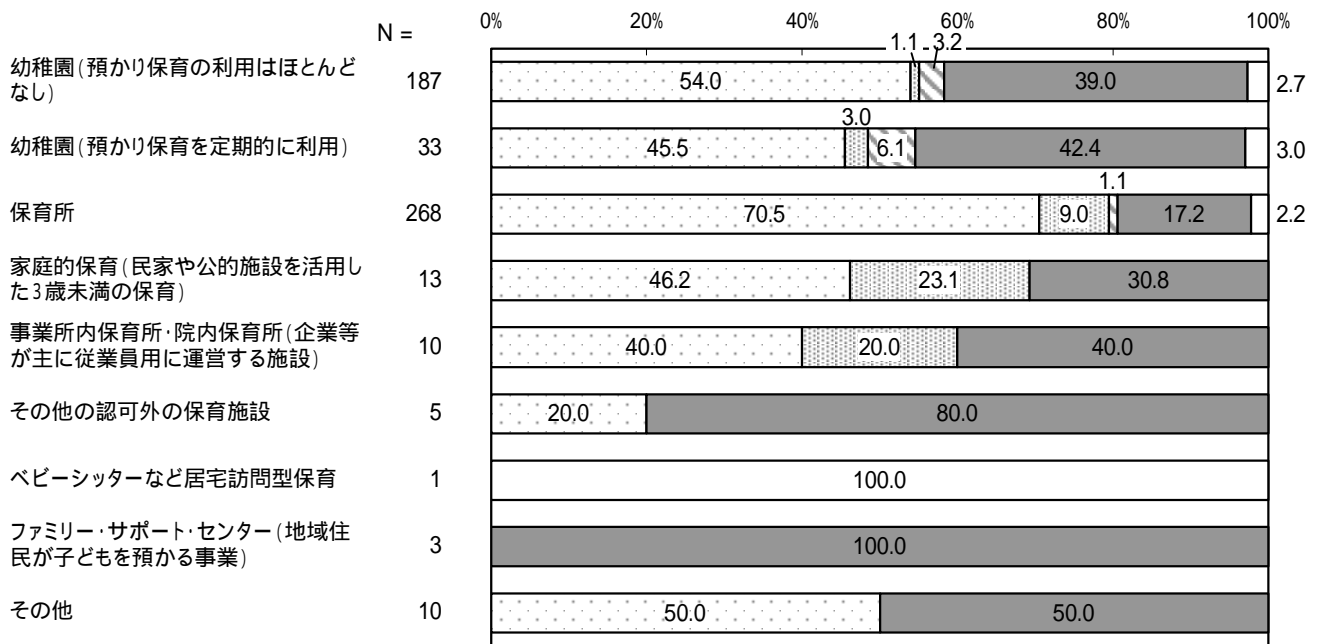

問 15 - 5 平日に定期的に教育・保育を利用されている理由についてうかがいます。主な理由として当てはまる番号すべてに をつけてください。

< 定期的な教育・保育の利用理由 > (複数回答)

「子どもの教育や発達を第一に考えているため」の割合が 57.0% と最も高く、次いで「保護者が現在就労している」の割合が 56.8% となっています。

N = 500

- 子どもの教育や発達を第一に考えているため
- 保護者が現在就労している
- 保護者が就労予定がある / 求職中である
- 保護者が家族・親族などを看護・介護している
- 保護者が病気や障害がある
- 保護者が学生である
- その他
- 無回答

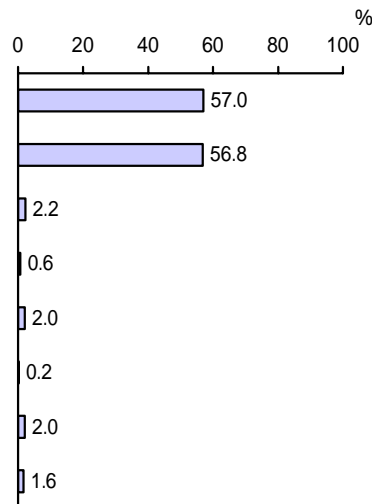

【年齢別】

単位：%

区分	有効回答数(件)	子どもの教育や発達を第一に考えているため	保護者が現在就労している	保護者が就労予定がある / 求職中である	保護者が家族・親族などを看護・介護している	保護者が病気や障害がある	保護者が学生である	その他	無回答
0歳	34	35.3	85.3	-	-	-	2.9	-	5.9
1歳	55	20.0	89.1	3.6	1.8	7.3	-	-	-
2歳	67	40.3	79.1	3.0	3.0	1.5	-	4.5	1.5
3歳	108	65.7	40.7	5.6	-	0.9	-	3.7	0.9
4歳	124	66.1	49.2	0.8	-	1.6	-	0.8	1.6
5歳	106	75.5	39.6	-	-	1.9	-	1.9	1.9

【母親の就労状況別】

単位：%

区分	有効回答数(件)	子どもの教育や発達を第一に考えているため	保護者が現在就労している	保護者が就労予定がある/求職中である	保護者が家族・親族などを看護・介護している	保護者が病気や障害がある	保護者が学生である	その他	無回答
フルタイムで就労しており、産休・育休・介護休業中ではない	123	24.4	95.9	-	-	-	-	-	0.8
フルタイムで就労しているが、産休・育休・介護休業中である	19	21.1	100.0	-	-	-	-	5.3	-
パート・アルバイト等で就労しており、産休・育休・介護休業中ではない	171	52.0	78.9	0.6	0.6	0.6	-	0.6	0.6
パート・アルバイト等で就労しているが、産休・育休・介護休業中である	7	28.6	85.7	14.3	14.3	-	14.3	-	-
以前は就労していたが、現在は就労していない	150	90.7	2.7	5.3	0.7	3.3	-	4.0	3.3
これまで就労したことがない	22	77.3	4.5	4.5	-	18.2	-	9.1	-

【現在利用している教育・保育の事業別】

単位：%

区分	有効回答数(件)	子どもの教育や発達を第一に考えているため	保護者が現在就労している	保護者が就労予定がある/求職中である	保護者が家族・親族などを看護・介護している	保護者が病気や障害がある	保護者が学生である	その他	無回答
幼稚園(預かり保育の利用はほとんどなし)	187	97.3	8.0	1.6	-	1.1	-	2.7	1.6
幼稚園(預かり保育を定期的に利用)	33	84.8	36.4	6.1	-	-	-	3.0	3.0
保育所	268	26.9	93.3	2.6	1.1	3.4	0.4	1.1	0.7
家庭的保育(民家や公的施設を活用した3歳未満の保育)	13	23.1	84.6	-	-	-	-	7.7	-
事業所内保育所・院内保育所(企業等が主に従業員用に運営する施設)	10	20.0	100.0	-	-	-	-	-	-
その他の認可外の保育施設	5	60.0	60.0	-	-	-	-	-	-
ベビーシッターなど居宅訪問型保育	1	-	-	-	-	-	-	-	100.0
ファミリー・サポート・センター(地域住民が子どもを預かる事業)	3	-	100.0	-	-	33.3	-	-	-
その他	10	80.0	40.0	-	-	10.0	-	10.0	-

問 15 - 6 問 15 で「2 . 利用していない」に をつけた方にうかがいます。
 利用していない理由は何ですか。理由として当てはまる番号すべてに をつけ、該
 当する () 内には数字をご記入ください。

< 定期的な教育・保育を利用していない理由 > (複数回答)

「子どもがまだ小さいため () 歳くら
 いになったら利用しようと考えている」の割合
 が 56.4% と最も高く、次いで「父母のいずれ
 かがみているため、利用する必要がない」の割
 合が 55.5% となっています。

N = 236

- 父母のいずれかがみているため、利用する必要がない
- 子どもがまだ小さいため () 歳くらいになったら利用しようと考えている
- 子どもの祖父母や親戚の人がみている
- 近所の人や父母の友人・知人がみている
- 利用したいが、幼稚園や保育所に空きがない
- 利用したいが、経済的な理由で利用できない
- 利用したいが、延長・夜間等の時間帯の条件が合わない
- 利用したいが、内容や場所など、納得できるところがない
- その他
- 無回答

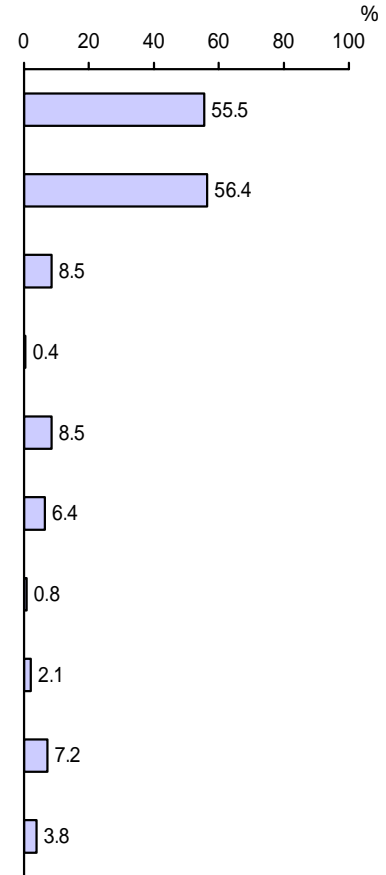

【年齢別】

単位：%

区分	有効回答数 (件)	父母のいずれかがみているため、利用する必要がない	子どもがまだ小さいため () 歳くらいになったら利用しようと考えている	子どもの祖父母や親戚の人がみている	近所の人や父母の友人・知人がみている	利用したいが、幼稚園や保育所に空きがない	利用したいが、経済的な理由で利用できない	利用したいが、延長・夜間等の時間帯の条件が合わない	利用したいが、内容や場所など、納得できるところがない	その他	無回答
0歳	101	54.5	65.3	7.9	-	9.9	3.0	1.0	3.0	8.9	1.0
1歳	68	63.2	54.4	5.9	-	4.4	8.8	-	1.5	8.8	1.5
2歳	52	48.1	50.0	15.4	1.9	13.5	5.8	1.9	1.9	1.9	7.7
3歳	9	44.4	33.3	-	-	-	22.2	-	-	11.1	11.1
4歳	-	-	-	-	-	-	-	-	-	-	-
5歳	2	50.0	-	-	-	-	50.0	-	-	-	50.0

【母親の就労状況別】

単位：%

区分	有効回答数(件)	利用したいが、内容や場所など、納得できるところがない	利用したいが、延長・夜間等の時間帯の条件が合わない	利用したいが、経済的な理由で利用できない	利用したいが、幼稚園や保育所に空きがない	近所の人や父母の友人・知人がみている	子どもの祖父母や親戚の人がみている	子どもがまだ小さいため(歳くらいになったら利用しようと考えている)	父母のいずれかがみているため、利用する必要がない	その他	無回答
フルタイムで就労しており、産休・育休・介護休業中ではない	3	33.3	-	33.3	-	33.3	-	-	-	-	-
フルタイムで就労しているが、産休・育休・介護休業中である	20	40.0	45.0	-	-	20.0	5.0	-	-	25.0	-
パート・アルバイト等で就労しており、産休・育休・介護休業中ではない	13	30.8	53.8	30.8	7.7	15.4	-	-	-	-	15.4
パート・アルバイト等で就労しているが、産休・育休・介護休業中である	3	33.3	100.0	-	-	-	-	-	-	-	-
以前は就労していたが、現在は就労していない	175	60.0	60.0	6.9	-	6.3	6.9	1.1	2.3	6.9	1.7
これまで就労したことがない	17	58.8	41.2	17.6	-	5.9	11.8	-	-	-	17.6

< 現在利用していないが、今後定期的な教育・保育を利用する際の子どもの年齢 >

「3歳」の割合が 54.9%と最も高くなっています。

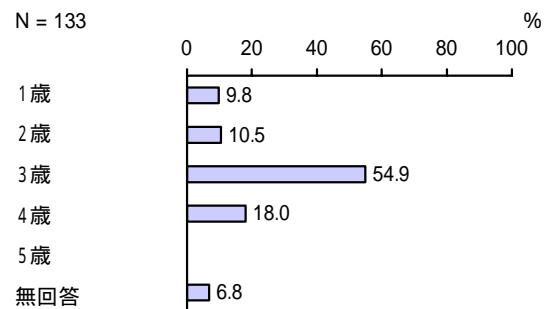

問 16 すべての方にうかがいます。

現在、利用している、利用していないにかかわらず、宛名のお子さんの平日の教育・保育として、「定期的に」利用したいと考える事業について、利用したい順番に、1から5番まで順位をつけて下の記入欄にご記入ください。また、利用したい教育・保育の開始年齢をご記入ください。なお、事業の利用には、一定の利用者負担が発生します。

【定期的に利用したい教育・保育の事業】

N = 738

< 1 番 >

「保育所」の割合が 35.6%と最も高く、次いで「幼稚園(預かり保育の利用はほとんどなし)」の割合が 28.0%、「幼稚園(預かり保育を定期的に利用)」の割合が 20.2%となっています。

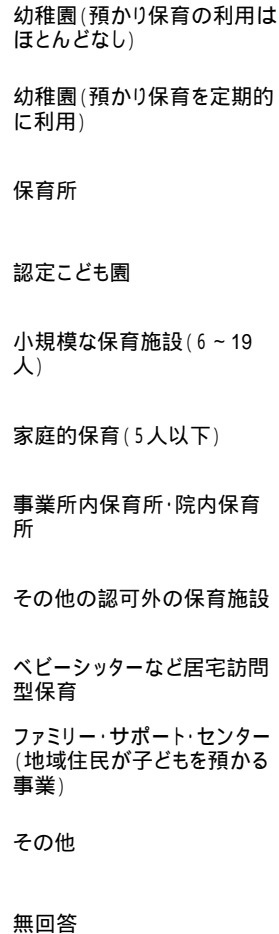

< 利用希望開始年齢 >

「3歳」の割合が 38.2%と最も高くなっています。

N = 738

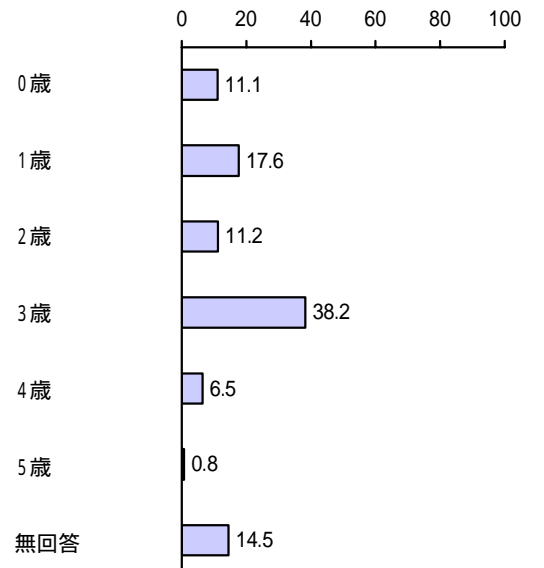

< 2 番 >

「幼稚園（預かり保育を定期的に利用）」の割合が23.7%と最も高く、次いで「幼稚園（預かり保育の利用はほとんどなし）」の割合が10.8%となっています。

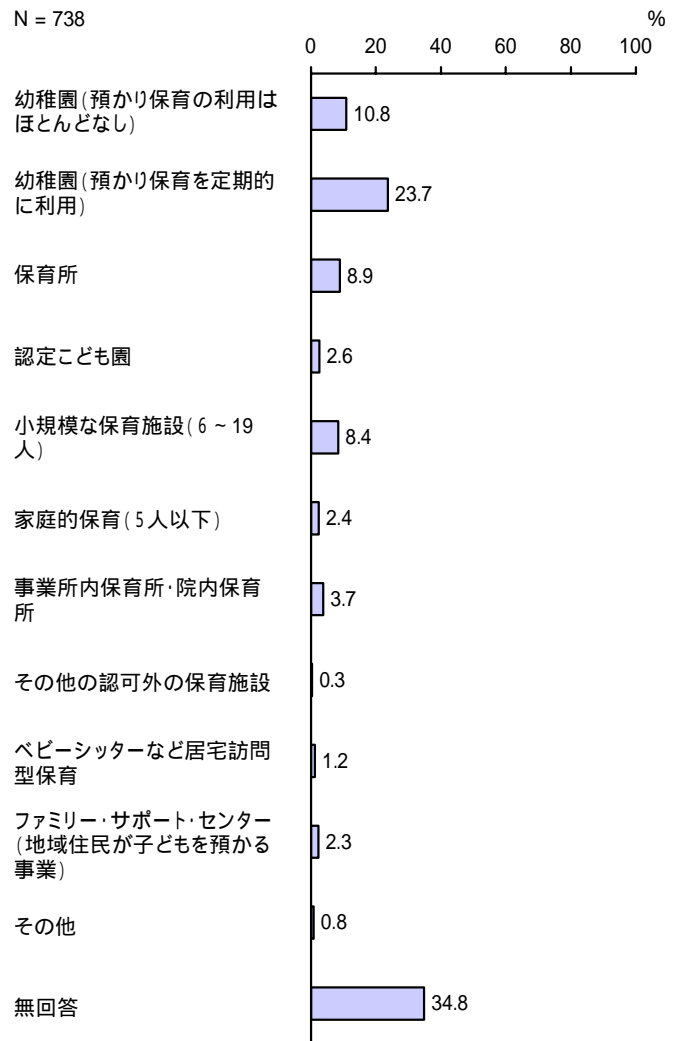

< 利用希望開始年齢 >

「3歳」の割合が25.7%と最も高くなっています。

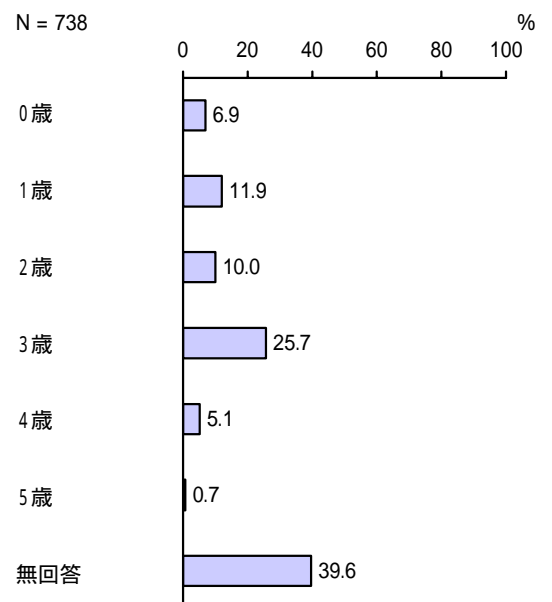

< 3番 >

「保育所」の割合が 14.5%と最も高くなっています。

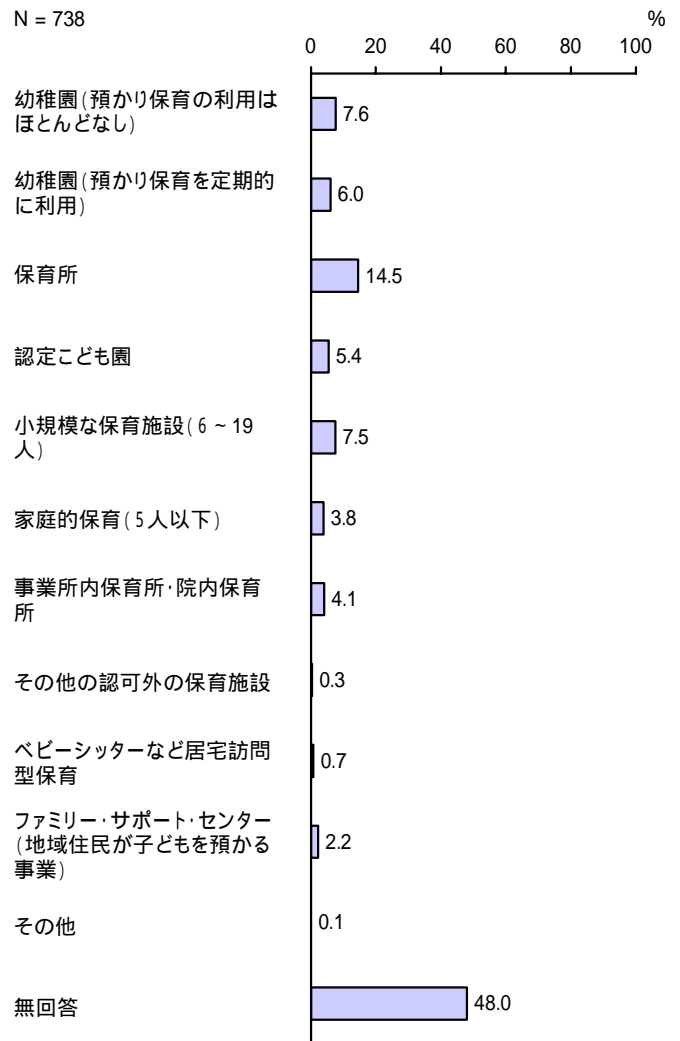

< 利用希望開始年齢 >

「3歳」の割合が 17.5%と最も高くなっています。

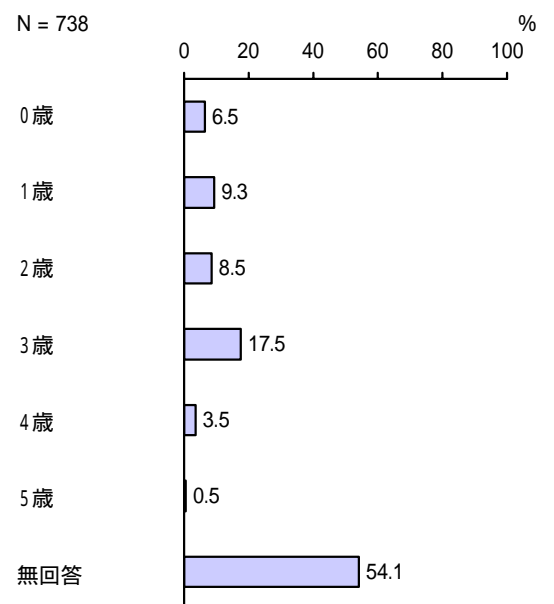

< 4 番 >

「認定こども園」の割合が9.2%と最も高くなっています。

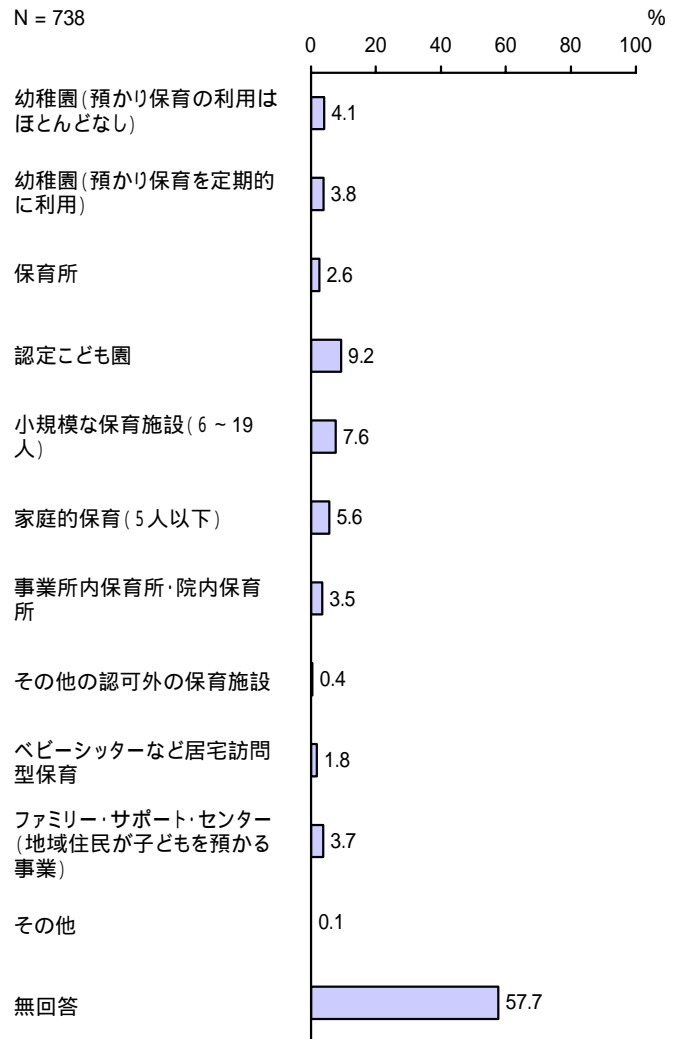

< 利用希望開始年齢 >

「3歳」の割合が12.7%と最も高くなっています。

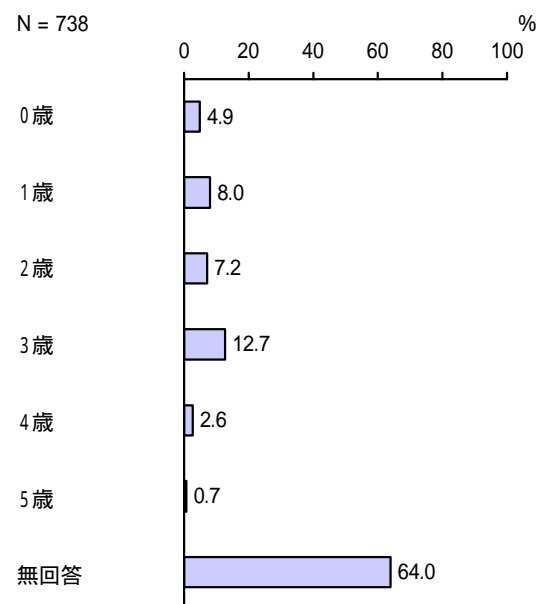

< 5 番 >

「小規模な保育施設（6～19人）」の割合が7.3%と最も高くなっています。

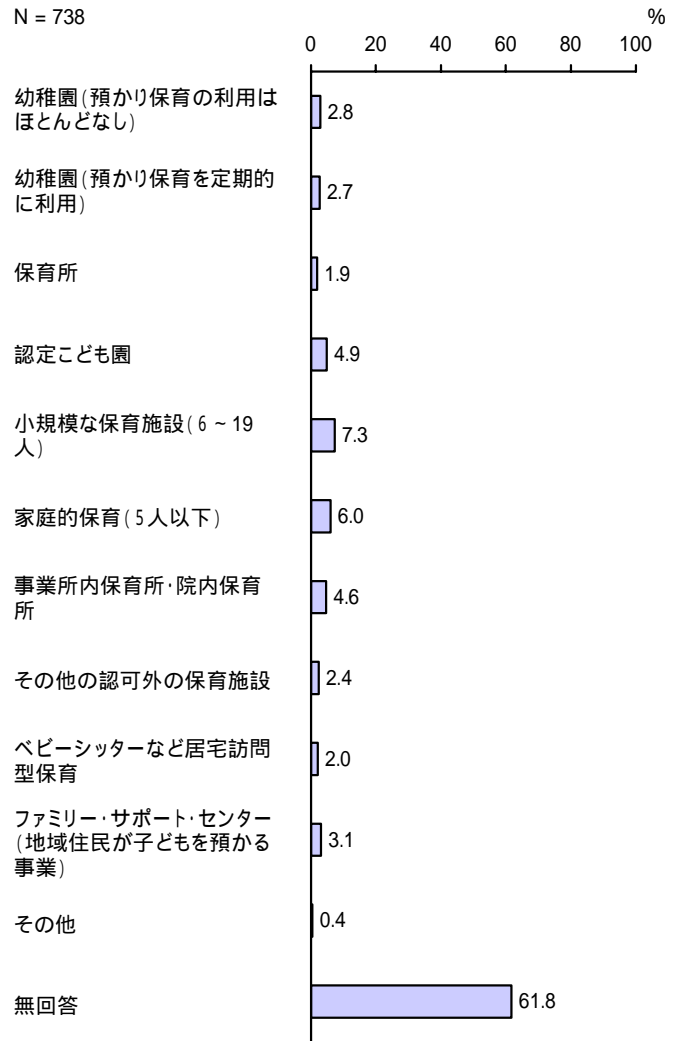

< 利用希望開始年齢 >

「3歳」の割合が11.4%と最も高くなっています。

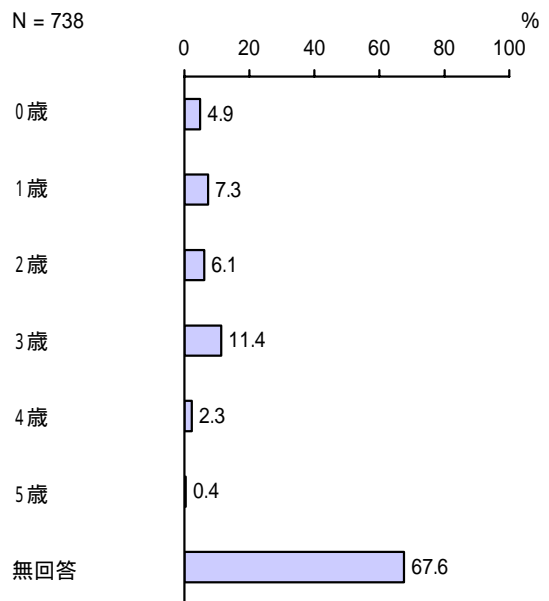

問 16 - 1 教育・保育を利用したい場所についてうかがいます。当てはまる番号1つにつけてください。

< 定期的な教育・保育の利用希望場所 >

「宇治市内」の割合が93.2%、「他の市区町村」の割合が4.1%となっています。

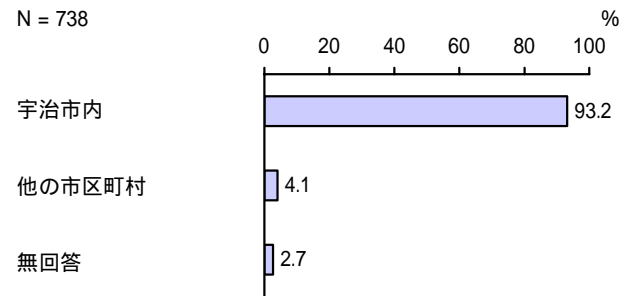

【年齢別】

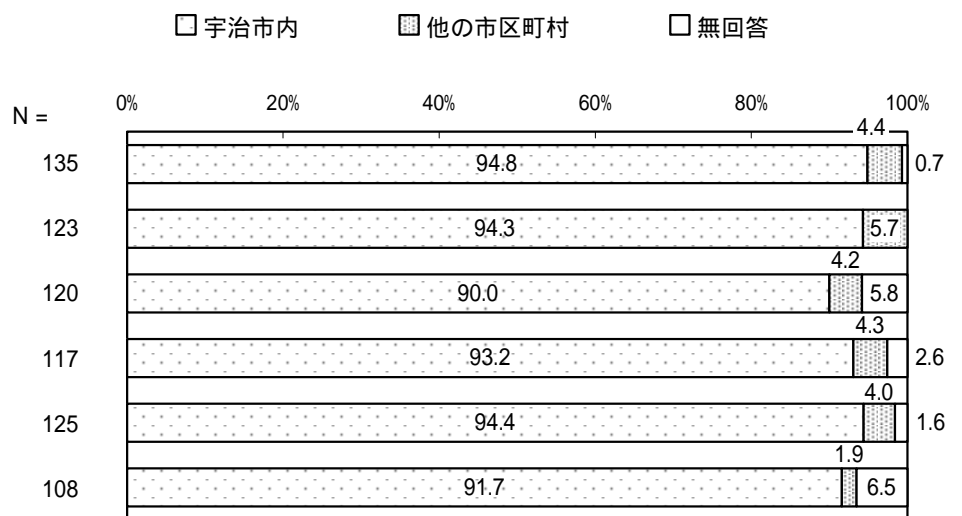

【母親の就労状況別】

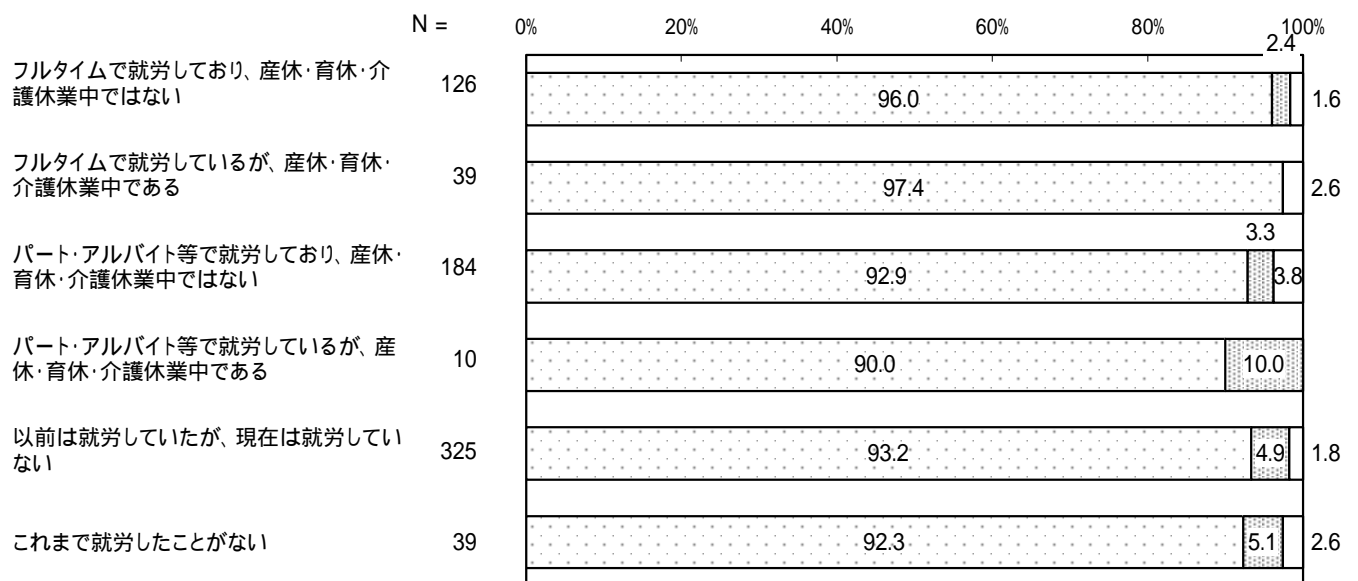

問 16 - 2 利用したい教育・保育の場所を選んだ理由についてうかがいます。理由として当
てはまる番号1つに をつけてください。

< 定期的な教育・保育の利用希望場所の理由 >

「自宅からの距離が近いから」の割合が
84.0%と最も高くなっています。

N = 738

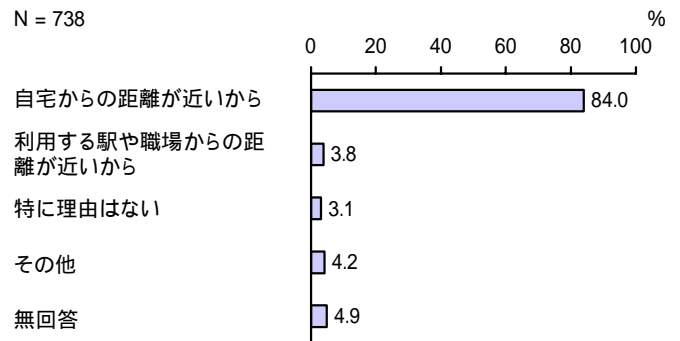

【年齢別】

- 自宅からの距離が近いから
- ▨ 利用する駅や職場からの距離が近いから
- ▩ 特に理由はない
- その他
- 無回答

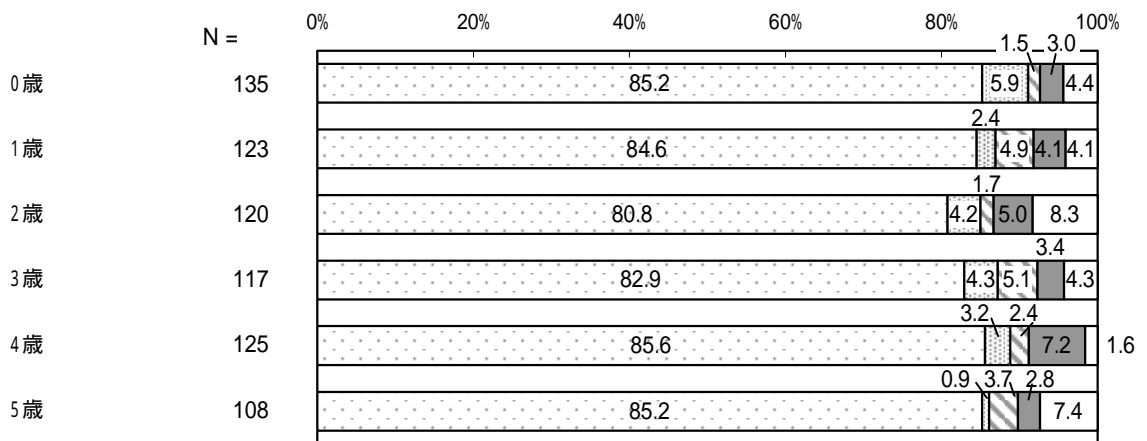

【母親の就労状況別】

- 自宅からの距離が近いから
- ▨ 利用する駅や職場からの距離が近いから
- ▩ 特に理由はない
- その他
- 無回答

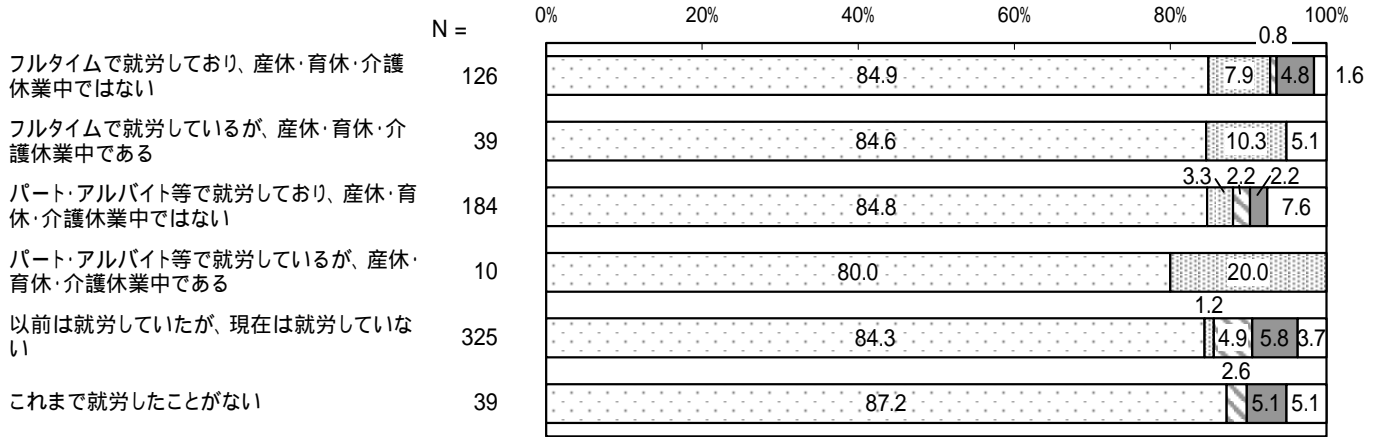

【現在利用している教育・保育の事業別】

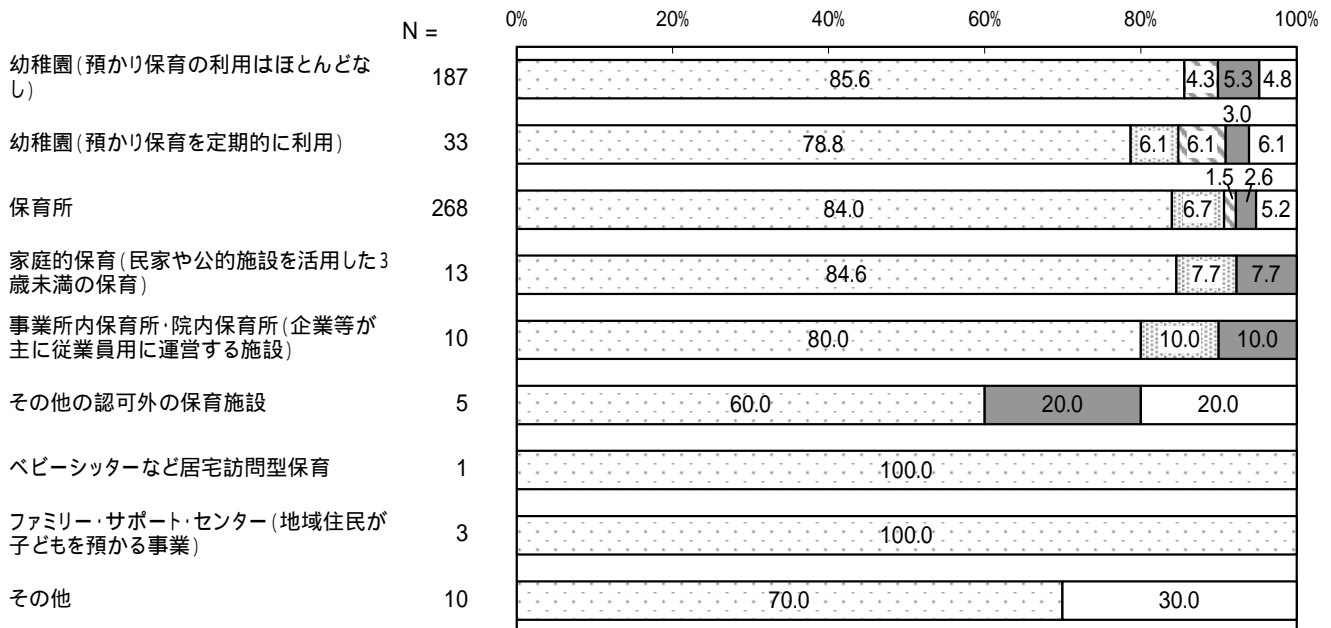

問 16 - 3 平日に定期的に利用したい教育・保育について、希望としてはどのくらい利用したいですか。1週当たり何日、1日当たり何時間（何時から何時まで）かを、（ ）内におおよその数字でご記入ください。時間は、必ず（例）9時～17時のように24時間制でご記入ください。なお、利用時間に応じた負担が発生します。

< 定期的な教育・保育の週当たり利用希望日数 >

「5日」の割合が70.2%と最も高く、次いで「6日」の割合が11.7%となっています。

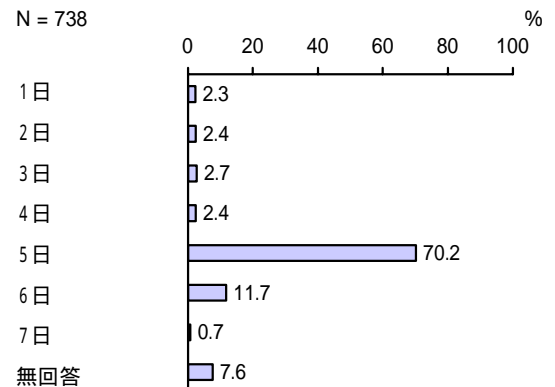

< 定期的な教育・保育の1日当たり利用希望時間 >

「8時間～9時間未満」の割合が20.1%と最も高く、次いで「10時間以上」の割合が18.7%、「7時間～8時間未満」の割合が13.6%となっています。

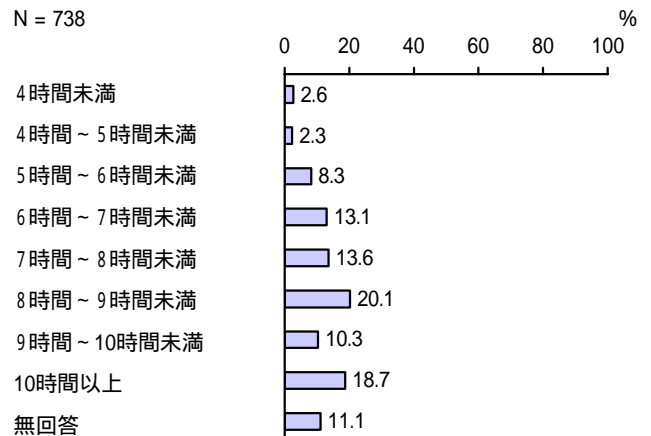

< 定期的な教育・保育の利用希望開始時間 >

「9時台」の割合が46.5%と最も高く、次いで「8時台」の割合が29.1%となっています。

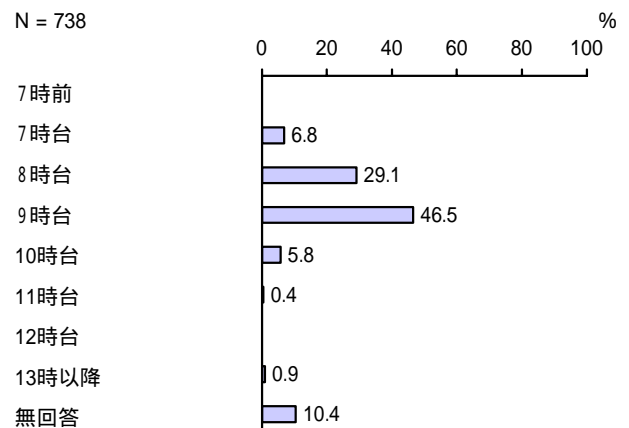

< 定期的な教育・保育の利用希望終了時間 >

「17 時台」の割合が 23.4%と最も高く、次いで「15 時台」の割合が 16.3%、「16 時台」、「18 時台」の割合が 15.2%となっています。

N = 738

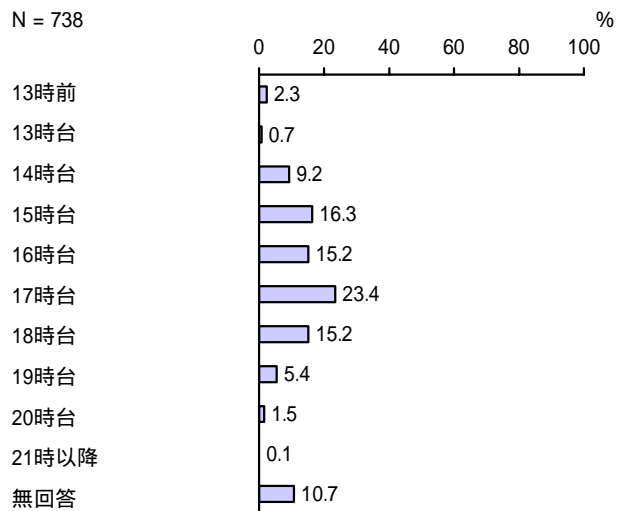

問 16 - 4 平日に定期的に教育・保育を利用したいとお考えになる理由についてうかがいます。主な理由として当てはまる番号すべてに をつけてください。

< 定期的な教育・保育の利用希望理由 > (複数回答)

「子どもの教育や発達を第一に考えているため」の割合が 65.6%と最も高く、次いで「保護者が現在就労している」の割合が 39.0%、「保護者が就労予定がある / 求職中である」の割合が 14.4%となっています。

N = 738

- 子どもの教育や発達を第一に考えているため
- 保護者が現在就労している
- 保護者が就労予定がある / 求職中である
- 保護者が家族・親族などを看護・介護している
- 保護者が病気や障害がある
- 保護者が学生である
- その他
- 無回答

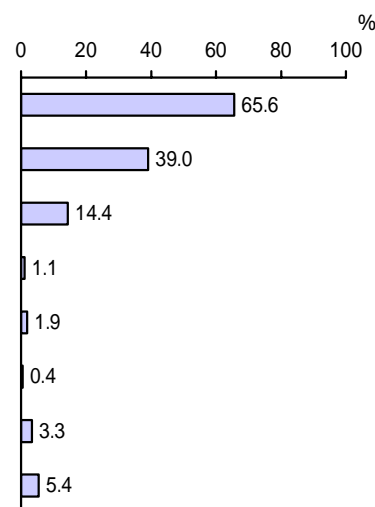

【年齢別】

単位：%

区分	有効回答数(件)	子どもの教育や発達を第一に考えているため	保護者が現在就労している	保護者が就労予定がある / 求職中である	保護者が家族・親族などを看護・介護している	保護者が病気や障害がある	保護者が学生である	その他	無回答
0歳	135	69.6	26.7	29.6	2.2	3.0	1.5	3.7	3.7
1歳	123	59.3	40.7	15.4	0.8	2.4	-	4.9	3.3
2歳	120	65.0	40.0	10.8	2.5	0.8	-	2.5	9.2
3歳	117	62.4	37.6	11.1	-	0.9	-	4.3	8.5
4歳	125	66.4	47.2	8.8	0.8	2.4	0.8	2.4	0.8
5歳	108	70.4	41.7	7.4	-	0.9	-	1.9	8.3

【母親の就労状況別】

単位：%

区分	有効回答数(件)	子どもの教育や発達を第一に考えているため	保護者が現在就労している	保護者が就労予定がある/求職中である	保護者が家族・親族などを看護・介護している	保護者が病気や障害がある	保護者が学生である	その他	無回答
フルタイムで就労しており、産休・育休・介護休業中ではない	126	34.1	91.3	0.8	2.4	1.6	0.8	-	4.0
フルタイムで就労しているが、産休・育休・介護休業中である	39	35.9	61.5	33.3	2.6	-	-	2.6	2.6
パート・アルバイト等で就労しており、産休・育休・介護休業中ではない	184	55.4	73.9	3.8	0.5	0.5	-	1.1	8.2
パート・アルバイト等で就労しているが、産休・育休・介護休業中である	10	50.0	70.0	30.0	-	-	10.0	-	-
以前は就労していたが、現在は就労していない	325	85.5	1.2	22.5	0.9	2.5	-	5.5	4.3
これまで就労したことがない	39	87.2	-	15.4	-	5.1	2.6	5.1	5.1

【現在利用している教育・保育の事業別】

単位：%

区分	有効回答数(件)	子どもの教育や発達を第一に考えているため	保護者が現在就労している	保護者が就労予定がある/求職中である	保護者が家族・親族などを看護・介護している	保護者が病気や障害がある	保護者が学生である	その他	無回答
幼稚園(預かり保育の利用はほとんどなし)	187	86.6	10.7	12.3	-	0.5	-	4.8	6.4
幼稚園(預かり保育を定期的に利用)	33	75.8	45.5	12.1	-	-	-	-	9.1
保育所	268	38.1	86.2	5.2	1.5	3.4	0.7	-	5.2
家庭的保育(民家や公的施設を活用した3歳未満の保育)	13	38.5	84.6	-	-	-	-	7.7	-
事業所内保育所・院内保育所(企業等が主に従業員用に運営する施設)	10	40.0	80.0	10.0	10.0	-	-	10.0	-
その他の認可外の保育施設	5	60.0	40.0	-	-	-	-	20.0	20.0
ベビーシッターなど居宅訪問型保育	1	-	-	100.0	-	-	-	-	-
ファミリー・サポート・センター(地域住民が子どもを預かる事業)	3	66.7	100.0	-	-	33.3	-	33.3	-
その他	10	80.0	40.0	-	-	10.0	-	10.0	-

5 地域の子育て支援事業の利用状況について

問 17 お子さんは、現在、地域子育て支援拠点事業（親子が集まって過ごしたり、相談をしたり、情報提供を受けたりする場で、「地域子育て支援センター」「つどいの広場」等と呼ばれています）を利用していますか。次の中から、当てはまる番号すべてにをつけてください。また、おおよその利用回数（頻度）を（ ）内に数字でご記入ください。

<地域子育て支援拠点事業の利用状況>（複数回答）

N = 738

「利用していない」の割合が 80.4%と最も高く、次いで「地域子育て支援拠点事業（「地域子育て支援センター」「つどいの広場」等のことです）」の割合が 15.7%となっています。

年齢別でみると、他に比べ、年齢が低いほど「地域子育て支援拠点事業」の割合が高くなる傾向がみられます。

地域子育て支援拠点事業
（「地域子育て支援センター」
「つどいの広場」等のこと
です。）

その他類似の事業

利用していない

無回答

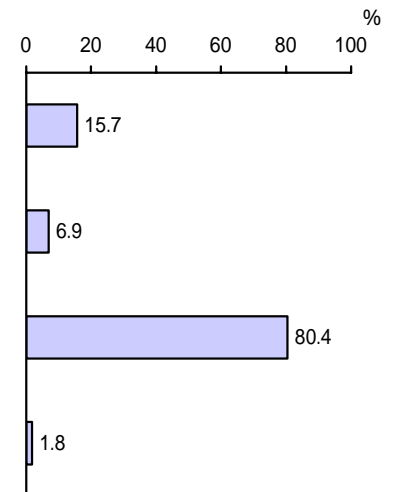

【年齢別】

単位：%

区分	有効回答数（件）	地域子育て支援拠点事業（「地域子育て支援センター」「つどいの広場」等のことです。）	その他類似の事業	利用していない	無回答
0歳	135	29.6	11.1	65.9	0.7
1歳	123	24.4	9.8	71.5	-
2歳	120	18.3	8.3	75.8	2.5
3歳	117	10.3	4.3	88.0	0.9
4歳	125	4.0	3.2	92.8	2.4
5歳	108	3.7	2.8	91.7	4.6

【日常的に通っている保育施設別】

単位：%

区分	有効回答数（件）	地域子育て支援拠点事業（「地域子育て支援センター」「つどいの広場」等のことです。）	その他類似の事業	利用していない	無回答
幼稚園	221	6.8	3.2	88.7	3.2
保育所	273	3.7	2.2	95.6	1.1
その他	14	28.6	7.1	71.4	-
いずれにも通っていない	225	38.7	16.4	53.8	1.3

<地域子育て支援拠点事業の週当たり利用回数>

「1回」の割合が19.0%と最も高くなっています。

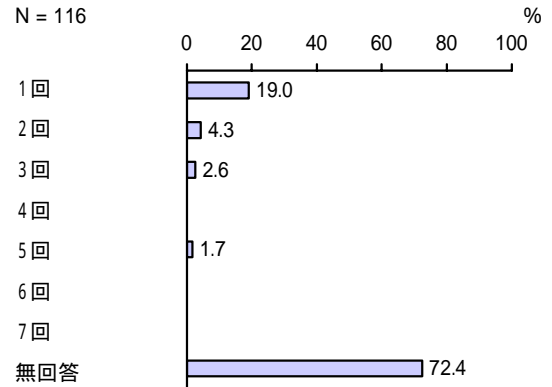

<地域子育て支援拠点事業の1ヶ月当たり利用回数>

「1回」の割合が29.3%と最も高く、次いで「2回」の割合が19.8%、「3回」の割合が12.1%となっています。

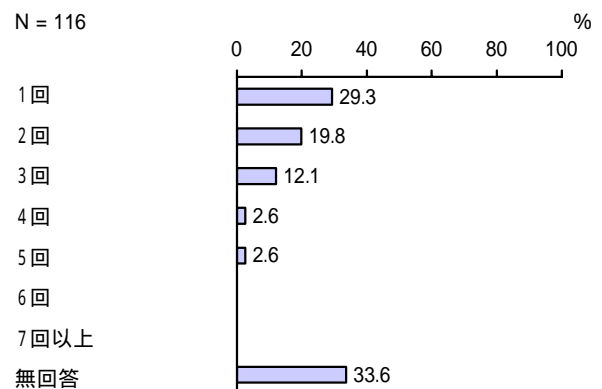

<その他類似の事業の週当たり利用回数>

「1回」の割合が25.5%と最も高くなっています。

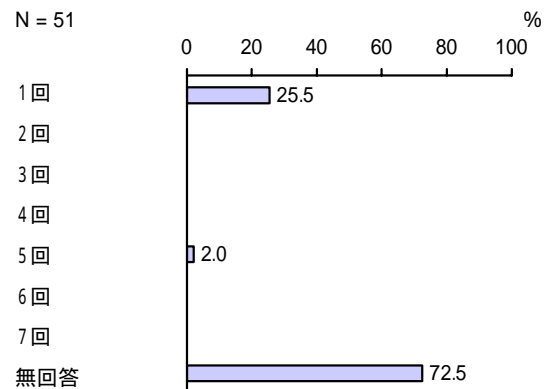

<その他類似の事業の1ヶ月当たり利用回数>

「2回」の割合が29.4%と最も高く、次いで「1回」の割合が23.5%となっています。

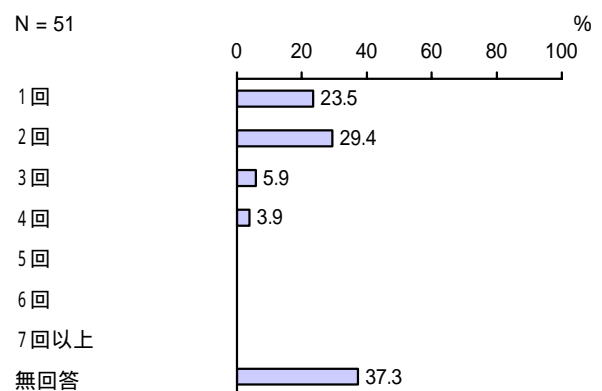

問 18 問 17 のような地域子育て支援拠点事業について、今は利用していないが、できれば今後利用したい、あるいは、利用日数を増やしたいと思いますか。当てはまる番号 1 つに をつけて、おおよその利用回数（頻度）を（ ）内に数字でご記入ください。

< 地域子育て支援拠点事業の利用希望 >

「新たに利用したり、利用日数を増やしたいとは思わない」の割合が 61.2%と最も高く、次いで「利用していないが、今後利用したい」の割合が 23.4%となっています。

N = 738

利用していないが、今後利用したい
 すでに利用しているが、今後利用日数を増やしたい
 新たに利用したり、利用日数を増やしたいとは思わない
 無回答

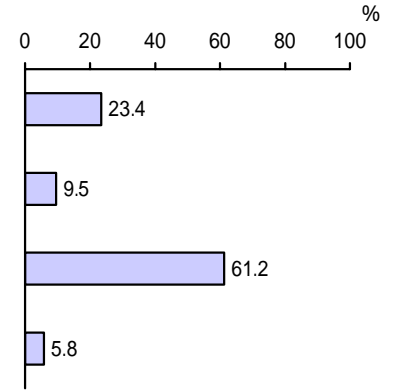

【年齢別】

□ 利用していないが、今後利用したい
 ■ すでに利用しているが、今後利用日数を増やしたい
 ▨ 新たに利用したり、利用日数を増やしたいとは思わない
 □ 無回答

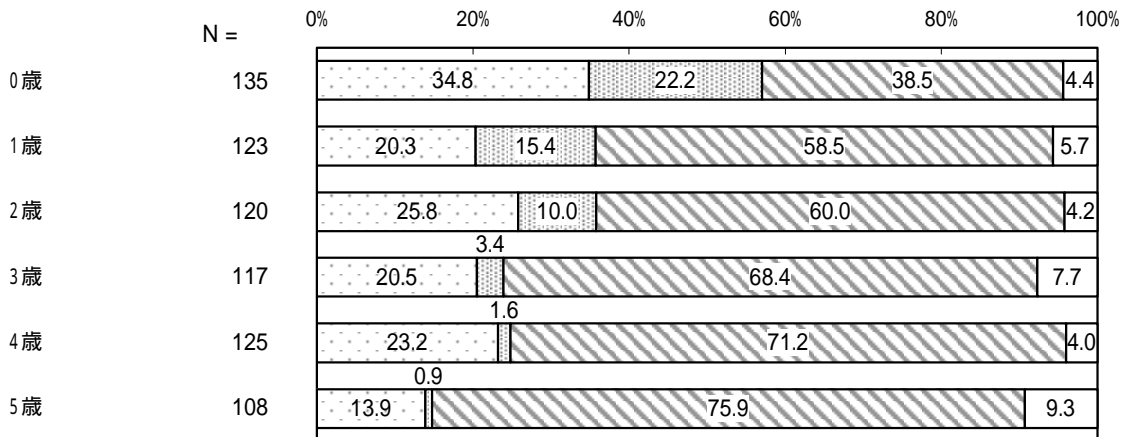

【日常的に通っている保育施設別】

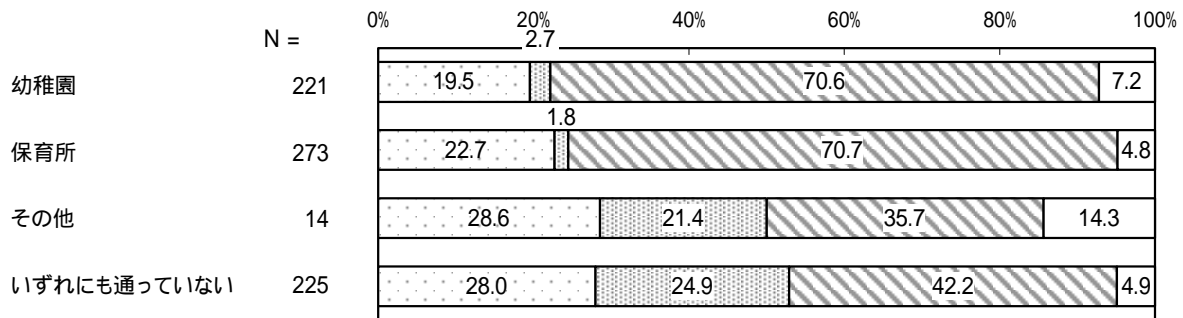

【現在利用していない人】

<地域子育て支援拠点事業の週当たり利用希望回数>

「1回」の割合が24.9%と最も高くなっています。

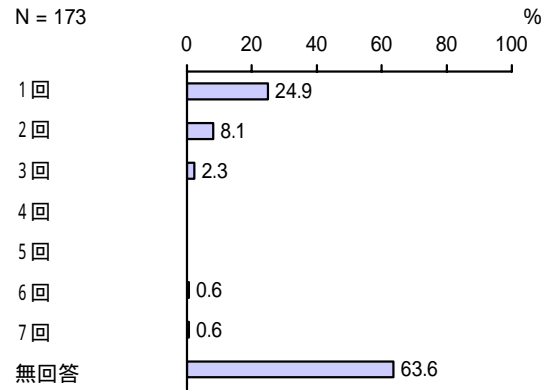

<地域子育て支援拠点事業の1ヶ月当たり利用希望回数>

「1回」の割合が32.9%と最も高く、次いで「2回」の割合が18.5%となっています。

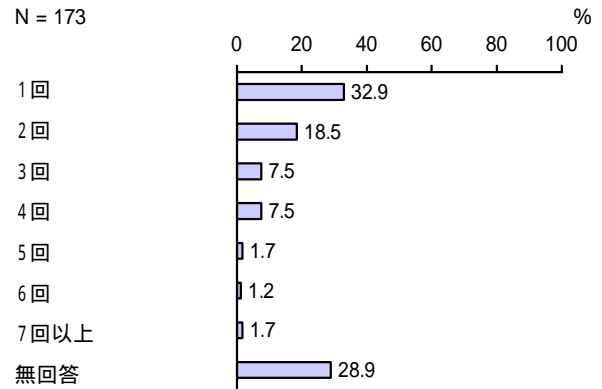

【現在利用しており、今後利用回数を増やしたい人】

<地域子育て支援拠点事業の利用を増やしたい人の現在の週当たり利用回数>

「1回」の割合が15.7%と最も高くなっています。

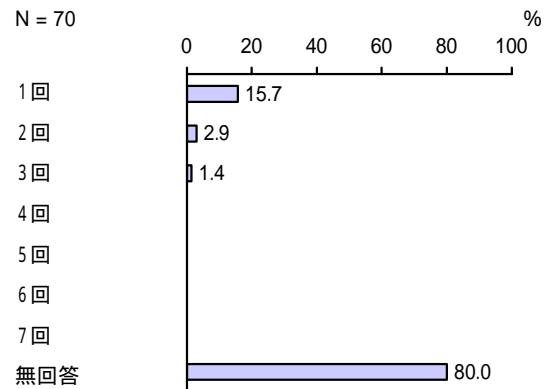

<地域子育て支援拠点事業の利用を増やしたい人の現在の1ヶ月当たり利用回数>

「2回」の割合が28.6%と最も高く、次いで「1回」の割合が24.3%、「3回」の割合が12.9%となっています。

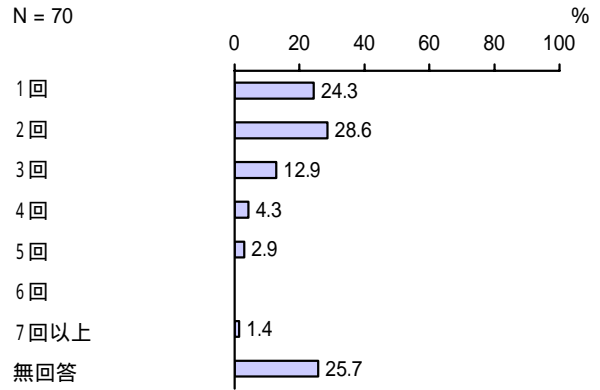

<地域子育て支援拠点事業の利用を増やしたい人の今後の週当たり利用回数>

「1回」の割合が31.4%と最も高く、次いで「2回」の割合が18.6%となっています。

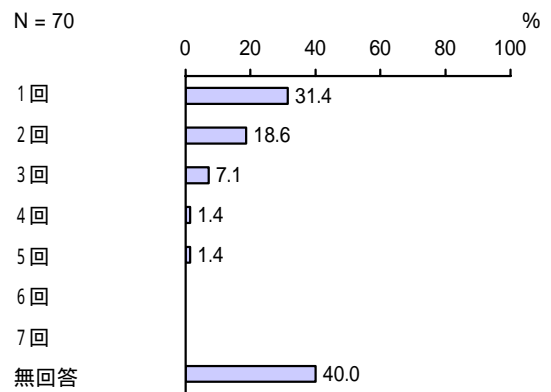

<地域子育て支援拠点事業の利用を増やしたい人の今後の1ヶ月当たり利用回数>

「2回」、「4回」の割合が11.4%と最も高くなっています。

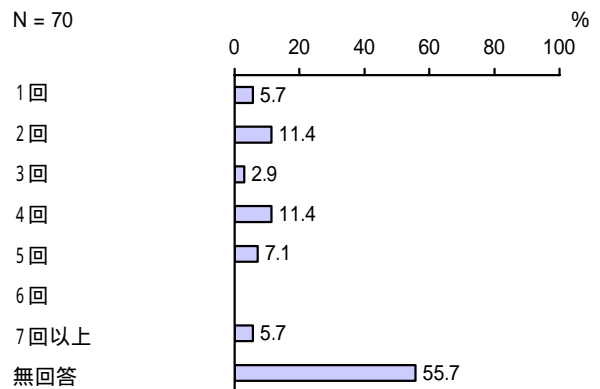

問 19 下記のうち、知っているものや、これまでに利用したことがあるもの、今後、利用したいと思うものをお答えください。～ ごとに、A～Cのそれぞれについて、「はい」「いいえ」のいずれかに1つをつけてください。なお、事業によっては、お住まいの地域で実施されていないものもあります。

【認知度（知っている）】

認知度については、幼稚園の園庭開放や子育て講座、保育所の園庭開放や子育て講座、市の子育て情報誌「0123さい 宇治子育て情報誌」、キッズコーナー（来庁者こども一時預かり）で「はい（知っている）」の割合が高く、7割を超えています。

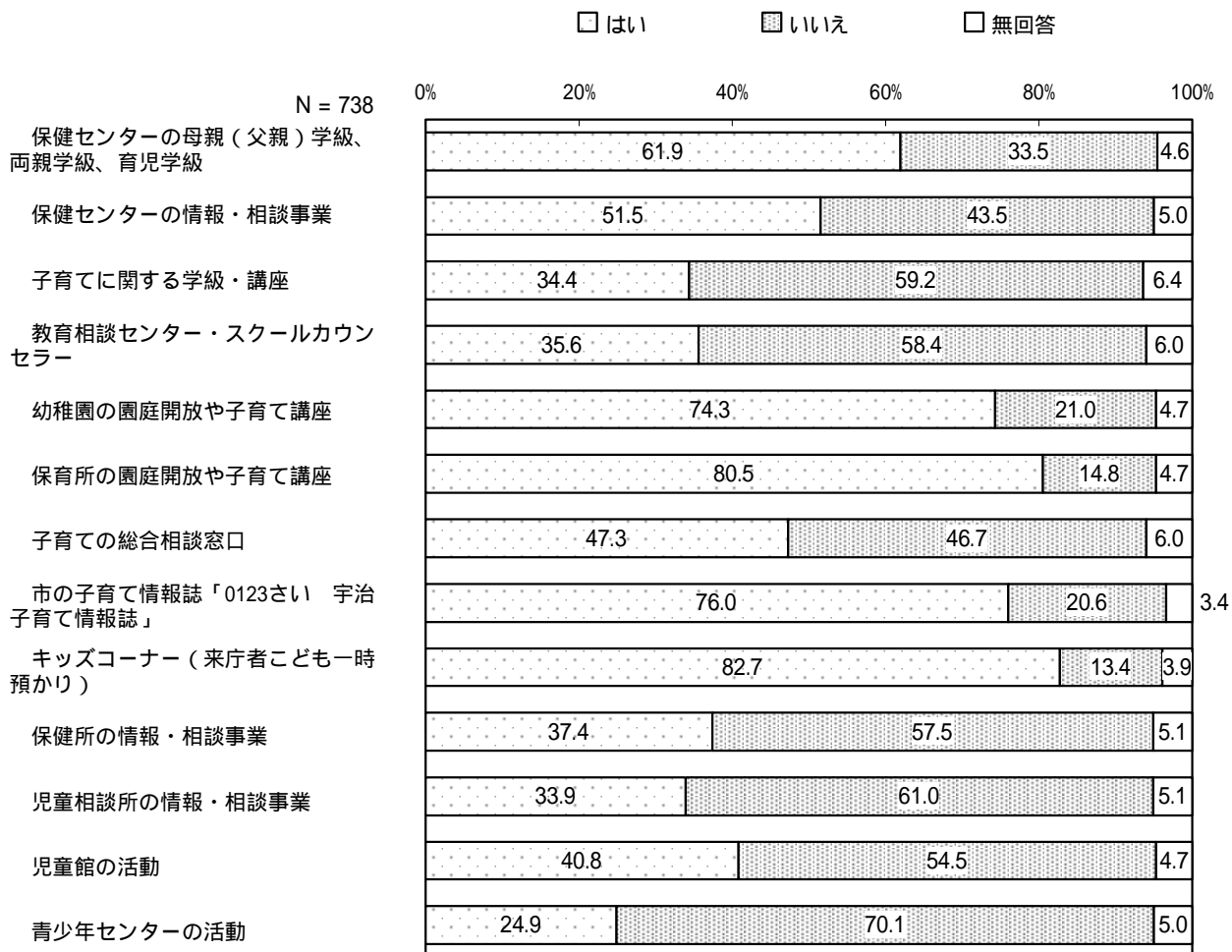

【利用状況（これまでに利用したことがある）】

利用状況については、他に比べ、市の子育て情報誌「0123さい 宇治子育て情報誌」で「はい（これまでに利用したことがある）」の割合が高くなっています。

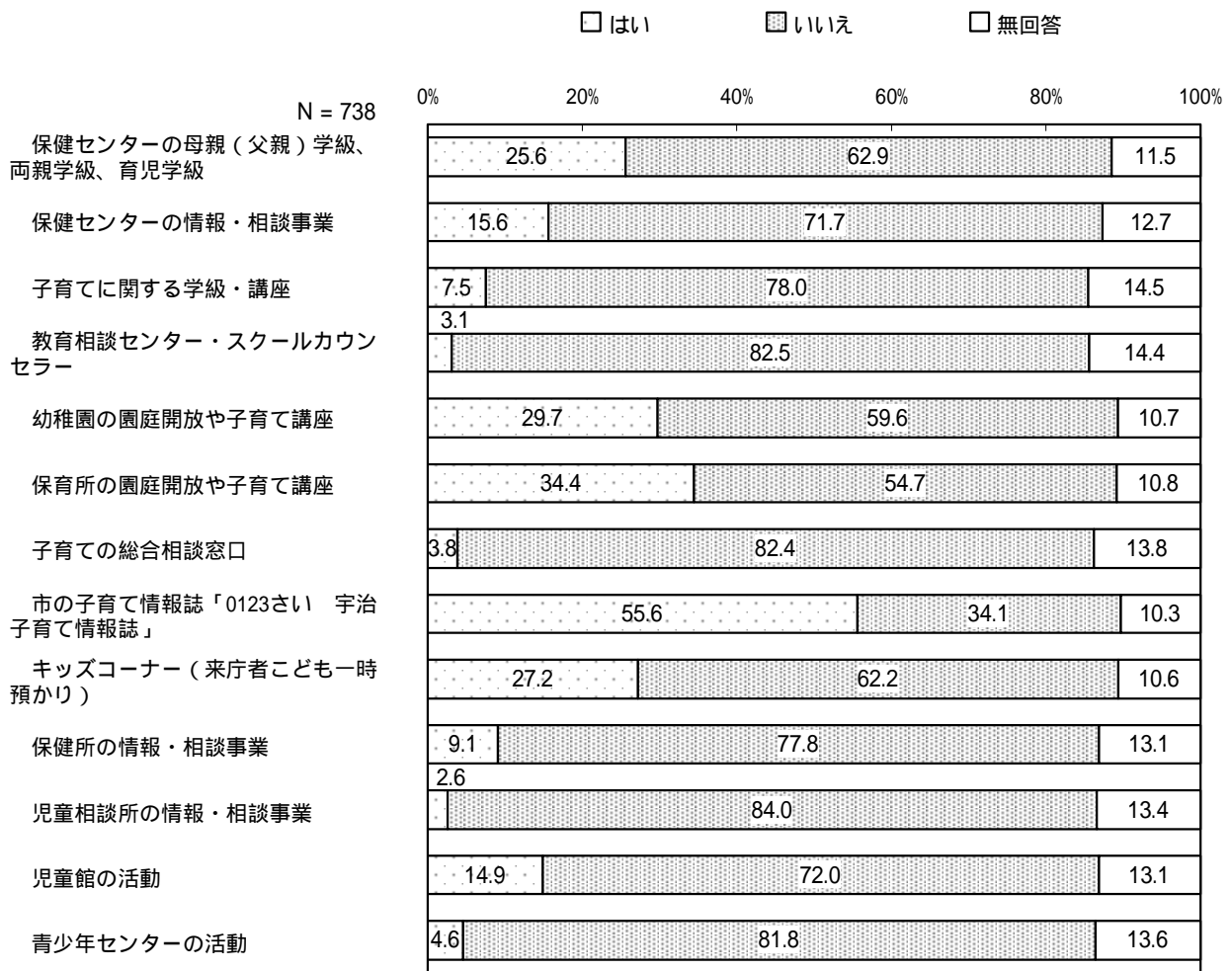

【利用希望（今後利用したい）】

利用希望については、他に比べ、 幼稚園の園庭開放や子育て講座、 保育所の園庭開放や子育て講座、 市の子育て情報誌「0123さい 宇治子育て情報誌」、 キッズコーナー（来庁者こども一時預かり）、 児童館の活動で「はい（今後利用したい）」の割合が高くなっています。

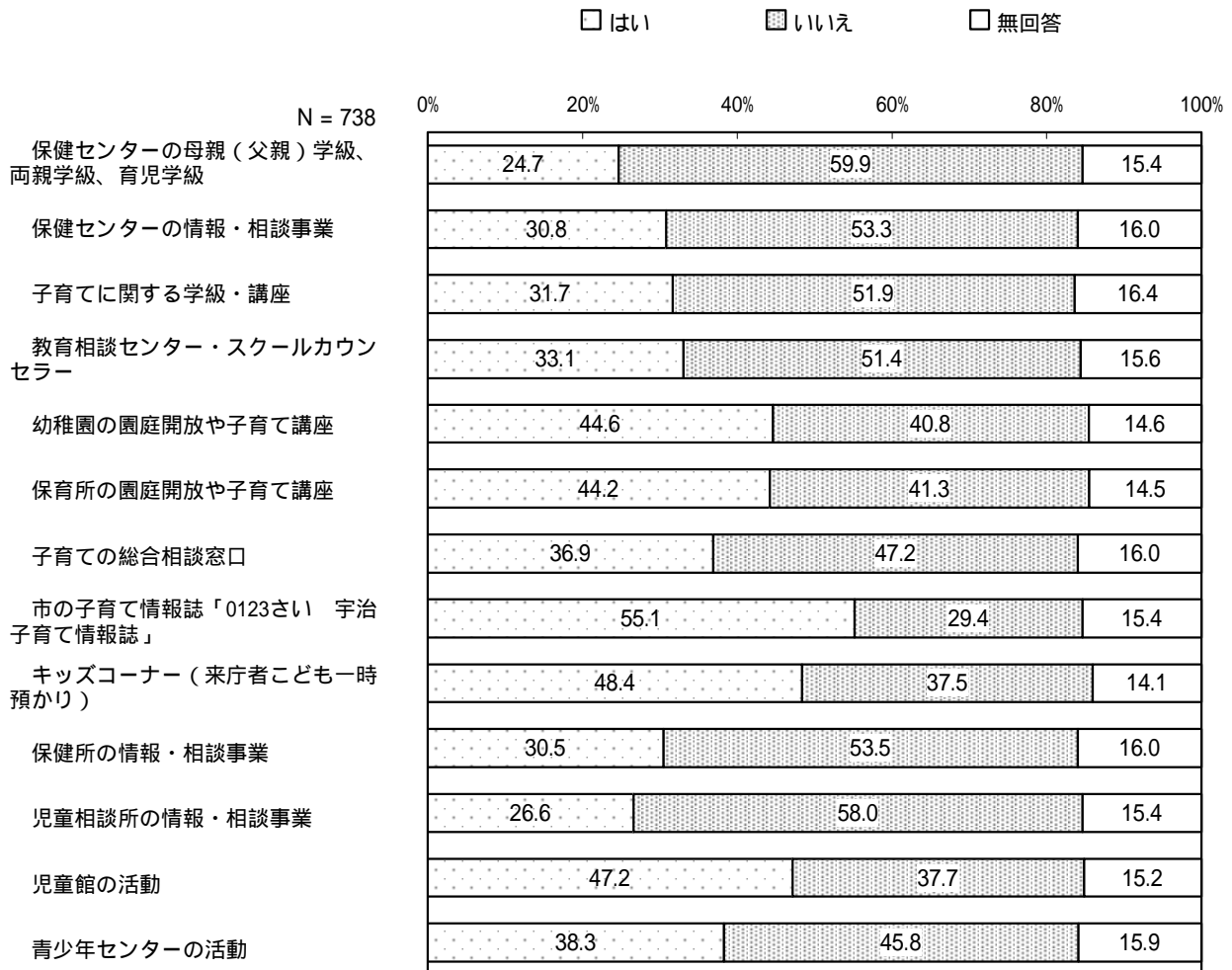

6 土曜・休日や長期休暇中の定期的な教育・保育の利用希望について

問 20 お子さんについて、土曜日と日曜日・祝日に、「定期的な教育・保育」の利用希望はありますか（一時的な利用は除きます）。希望がある場合は、利用したい時間帯を、（例）9時～17時のように24時間制でご記入ください。なお、事業の利用には、利用時間に応じた負担が発生します。

（1）土曜日

< 定期的な教育・保育の利用希望（土曜日） >

「利用する必要はない」の割合が56.4%と最も高く、次いで「月に1～2回は利用したい」の割合が27.2%、「ほぼ毎週利用したい」の割合が13.6%となっています。

N = 738

利用する必要はない
 ほぼ毎週利用したい
 月に1～2回は利用したい
 無回答

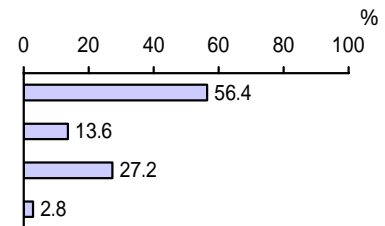

【年齢別】

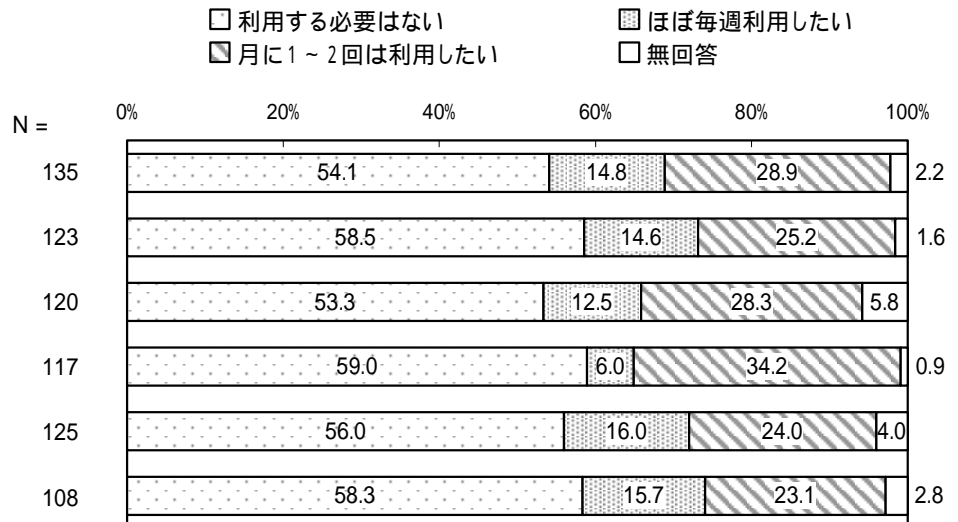

【母親の就労状況別】

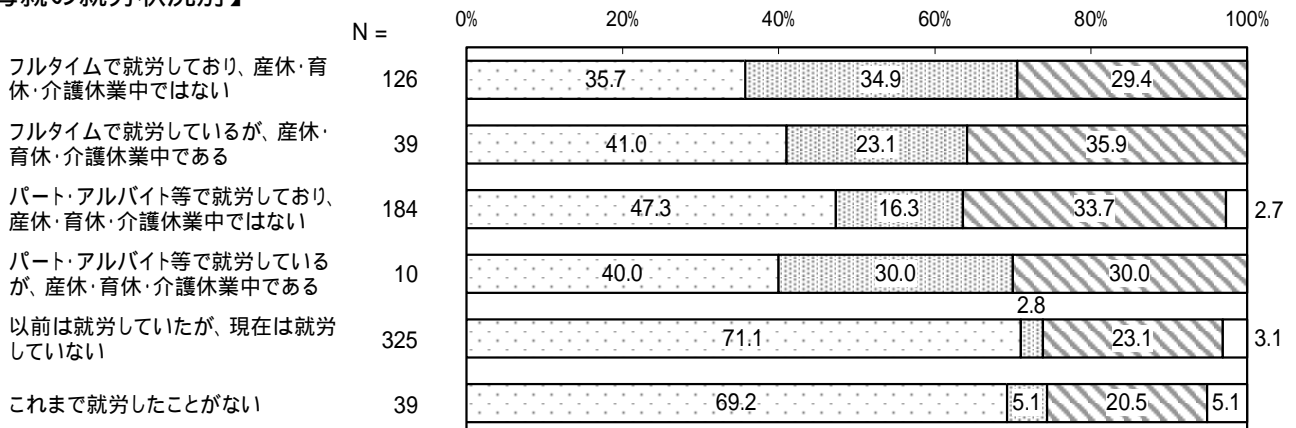

<土曜日に定期的な教育・保育の利用を希望する人の利用希望開始時間>

「9時前」の割合が48.5%と最も高く、次いで「9時台」の割合が41.5%となっています。

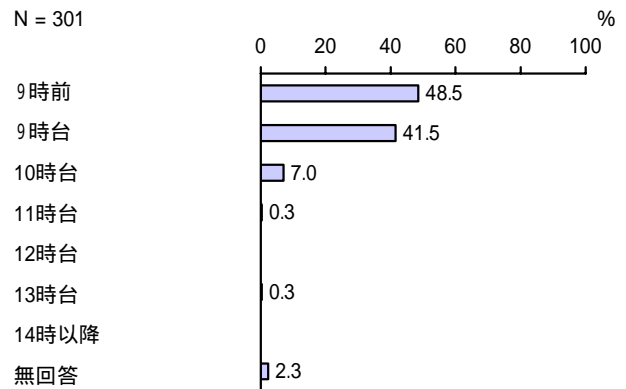

<土曜日に定期的な教育・保育の利用を希望する人の利用希望終了時間>

「17時台」、「18時以降」の割合が32.6%と最も高く、次いで、「16時前」の割合が21.9%となっています。

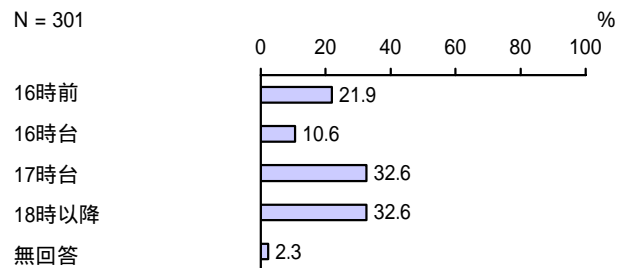

(2) 日曜・祝日

< 定期的な教育・保育の利用希望 (日曜・祝日) >

「利用する必要はない」の割合が 76.7%と最も高く、次いで「月に1～2回は利用したい」の割合が 17.1%となっています。

N = 738

利用する必要はない
 ほぼ毎週利用したい
 月に1～2回は利用したい
 無回答

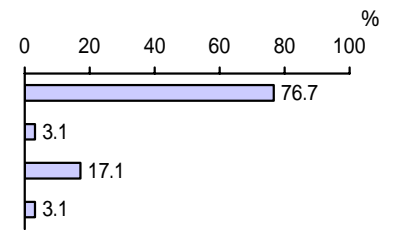

【年齢別】

□ 利用する必要はない ▨ ほぼ毎週利用したい
 ▩ 月に1～2回は利用したい □ 無回答

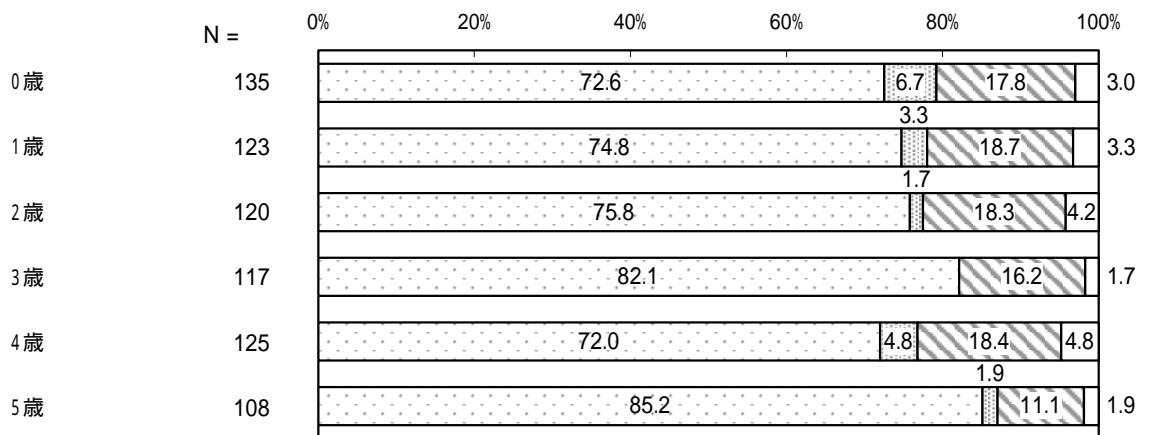

【母親の就労状況別】

フルタイムで就労しており、産休・育休・介護休業中ではない
 フルタイムで就労しているが、産休・育休・介護休業中である
 パート・アルバイト等で就労しており、産休・育休・介護休業中ではない
 パート・アルバイト等で就労しているが、産休・育休・介護休業中である
 以前は就労していたが、現在は就労していない
 これまで就労したことがない

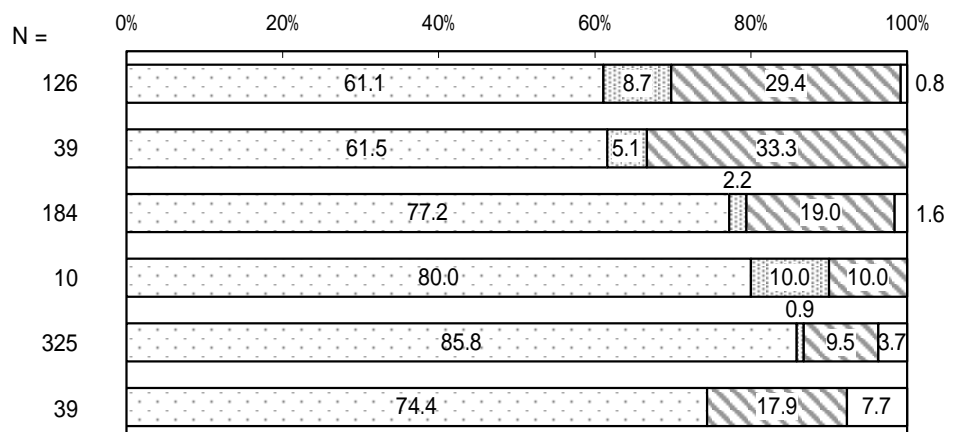

<日曜・祝日に定期的な教育・保育の利用を希望する人の利用希望開始時間>

「9時前」の割合が51.7%と最も高く、次いで「9時台」の割合が35.6%となっています。

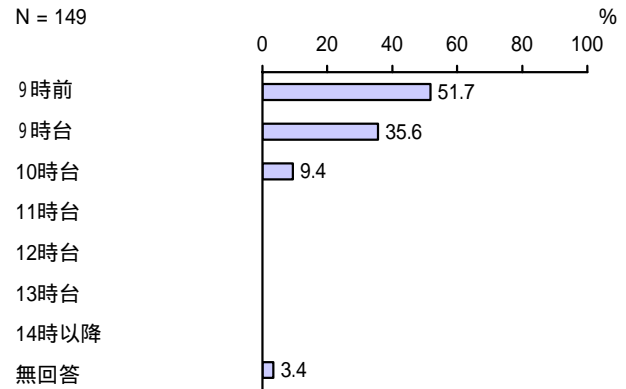

<日曜・祝日に定期的な教育・保育の利用を希望する人の利用希望終了時間>

「18時以降」の割合が38.9%と最も高く、次いで「17時台」の割合が36.2%、「16時前」、「16時台」の割合が10.7%となっています。

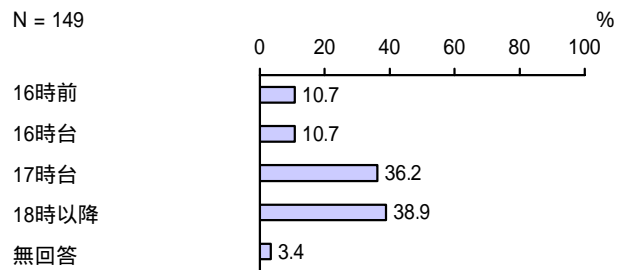

問 20 - 1 問 20 の (1) もしくは (2) で、「 2 . ほぼ毎週利用したい」または「 3 . 月に 1 ~ 2 回は利用したい」のいずれかに つけた方にかがいます。
 利用したい定期的な教育・保育は何ですか。利用したい順番に 1 から 5 番まで順位をつけて下の記入欄にご記入ください。また、定期的に利用したい教育・保育の開始年齢をご記入ください。なお、事業の利用には、一定の利用者負担が発生します。

【土曜・休日の定期的な教育・保育の利用希望事業】

< 1 番 >

「保育所」の割合が 53.5% と最も高く、次いで「幼稚園(預かり保育の利用はほとんどなし)」の割合が 13.8%、「幼稚園(預かり保育を定期的に利用)」の割合が 12.2% となっています。

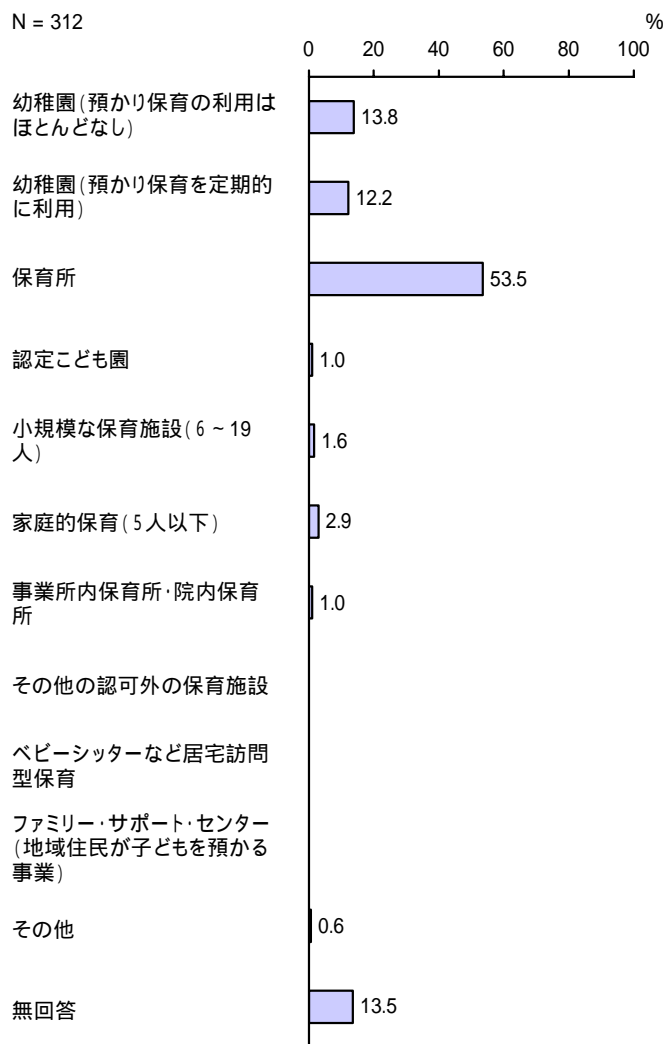

< 利用希望開始年齢 >

「 3 歳」の割合が 22.1% と最も高く、次いで「 1 歳」の割合が 20.2%、「 0 歳」の割合が 16.7% となっています。

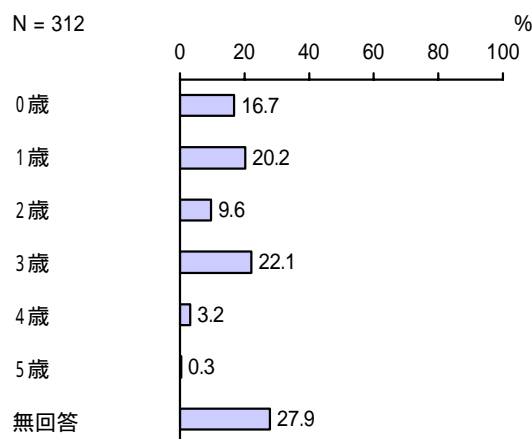

【年齢別】

- 幼稚園(預かり保育の利用はほとんどなし)
- ▨ 幼稚園(預かり保育を定期的にご利用)
- ▧ 保育所
- 認定こども園
- ▩ 小規模な保育施設(6~19人)
- ▦ 家庭的保育(5人以下)
- ▤ 事業所内保育所・院内保育所
- その他の認可外の保育施設
- ▥ ベビーシッターなど居宅訪問型保育
- ▣ ファミリー・サポート・センター(地域住民が子どもを預かる事業)
- その他
- 無回答

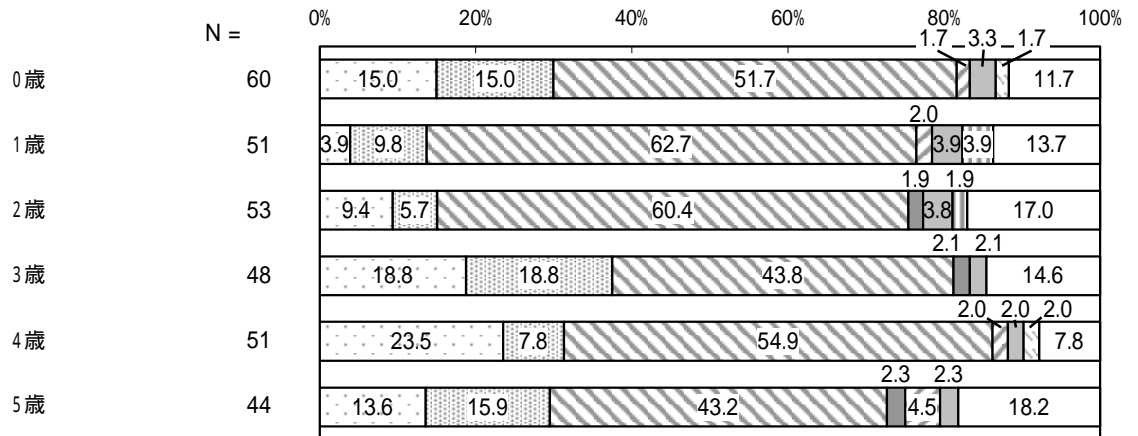

【母親の就労状況別】

- フルタイムで就労しており、産休・育休・介護休業中ではない
- フルタイムで就労しているが、産休・育休・介護休業中である
- パート・アルバイト等で就労しており、産休・育休・介護休業中ではない
- パート・アルバイト等で就労しているが、産休・育休・介護休業中である
- 以前は就労していたが、現在は就労していない
- これまで就労したことがない

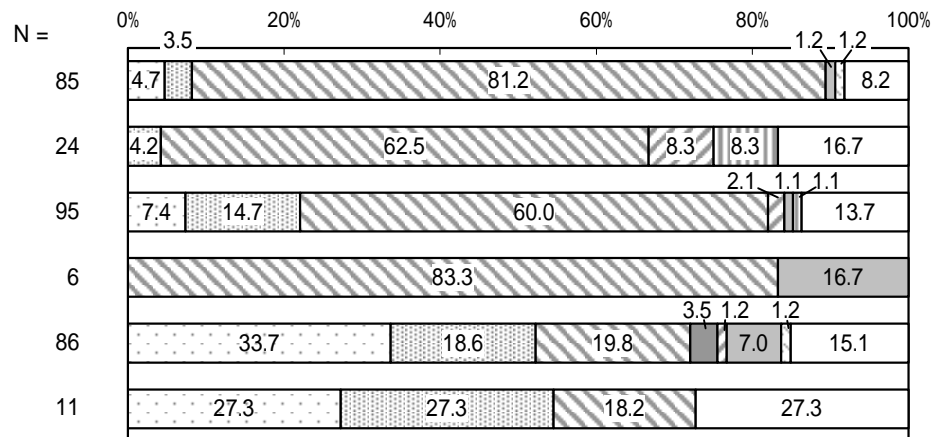

< 2 番 >

「小規模な保育施設（6～19人）」の割合が14.4%と最も高く、次いで「幼稚園（預かり保育を定期的に利用）」の割合が13.1%となっています。

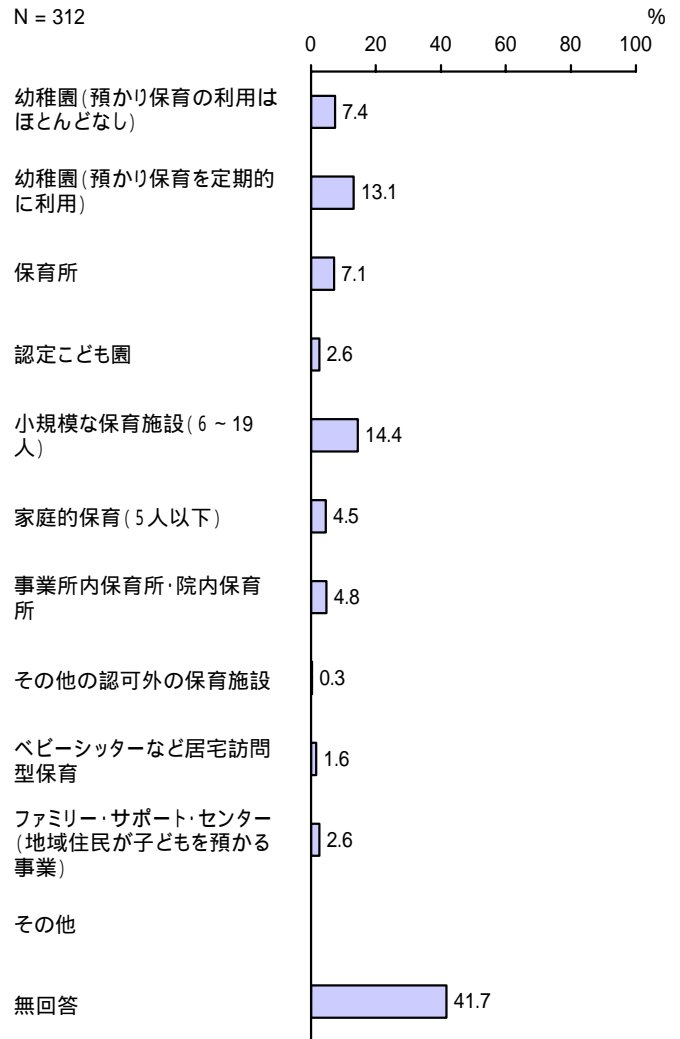

< 利用希望開始年齢 >

「3歳」の割合が16.7%と最も高くなっています。

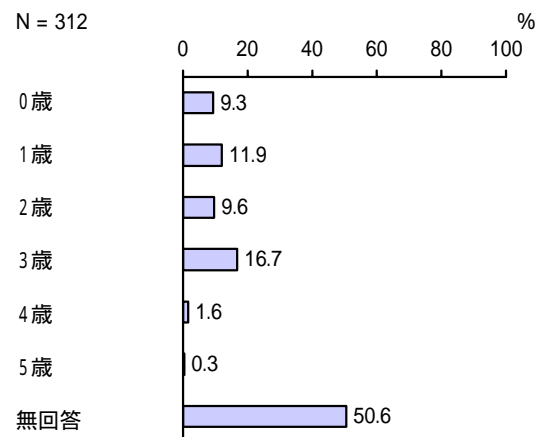

< 3 番 >

「保育所」、「認定こども園」の割合が 8.3%と最も高くなっています。

N = 312

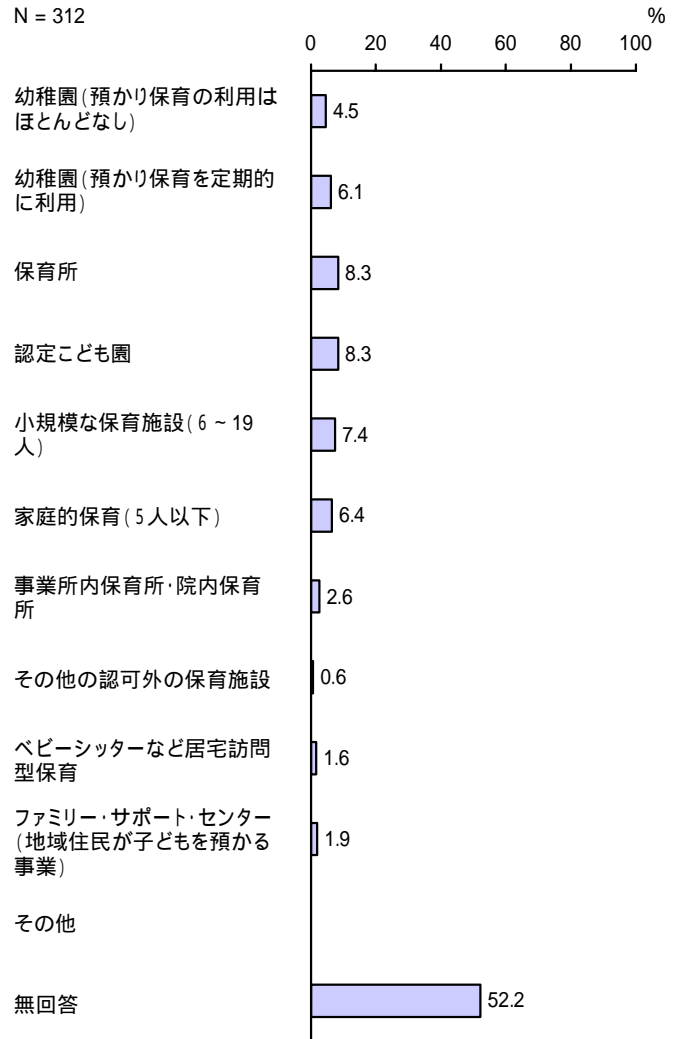

< 利用希望開始年齢 >

「3歳」の割合が 11.5%と最も高くなっています。

N = 312

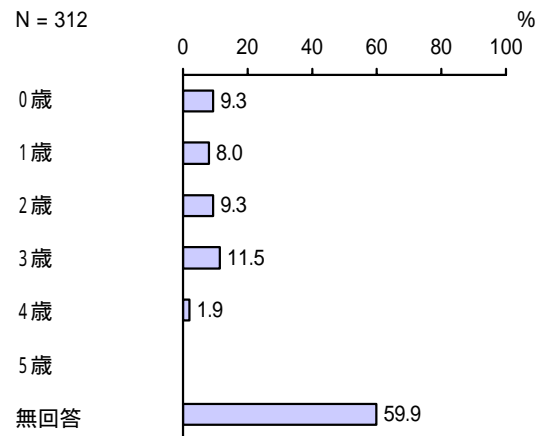

< 4 番 >

「認定こども園」の割合が8.7%と最も高くなっています。

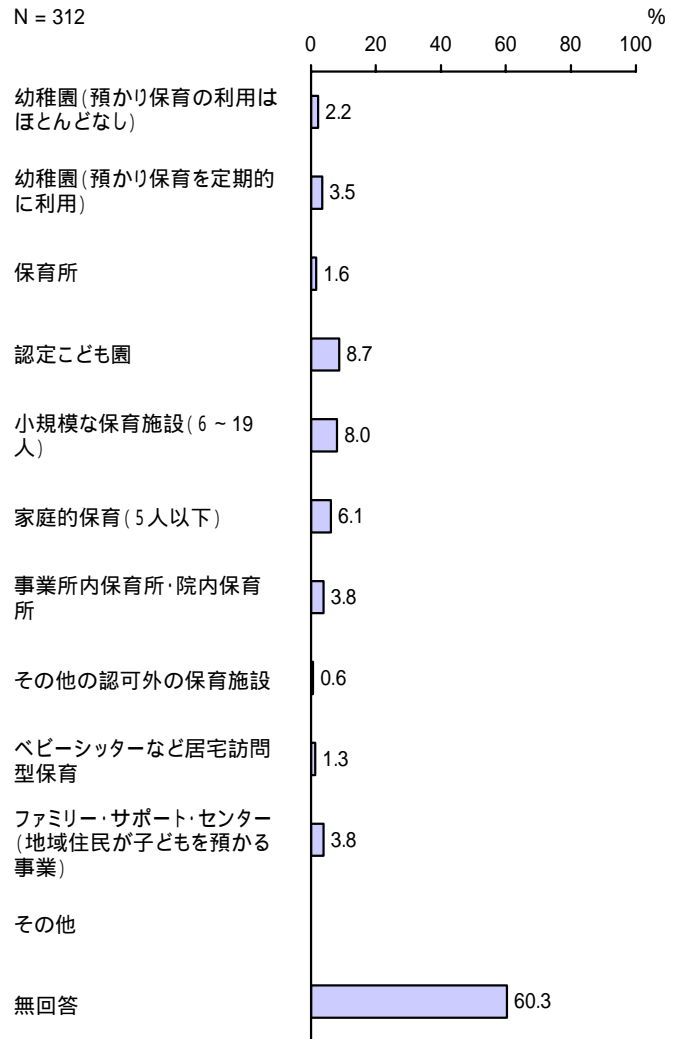

< 利用希望開始年齢 >

「3歳」の割合が8.3%と最も高くなっています。

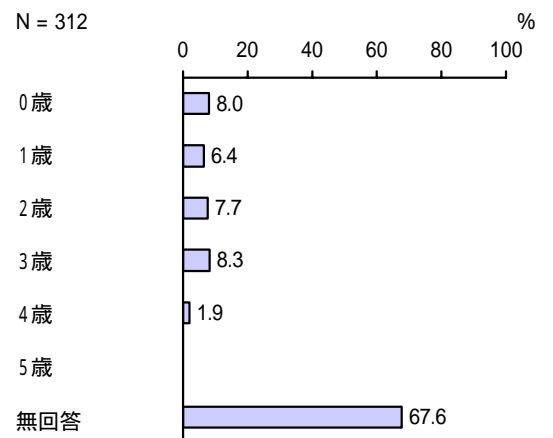

< 5 番 >

「家庭的保育（5人以下）」の割合が 7.4%と最も高くなっています。

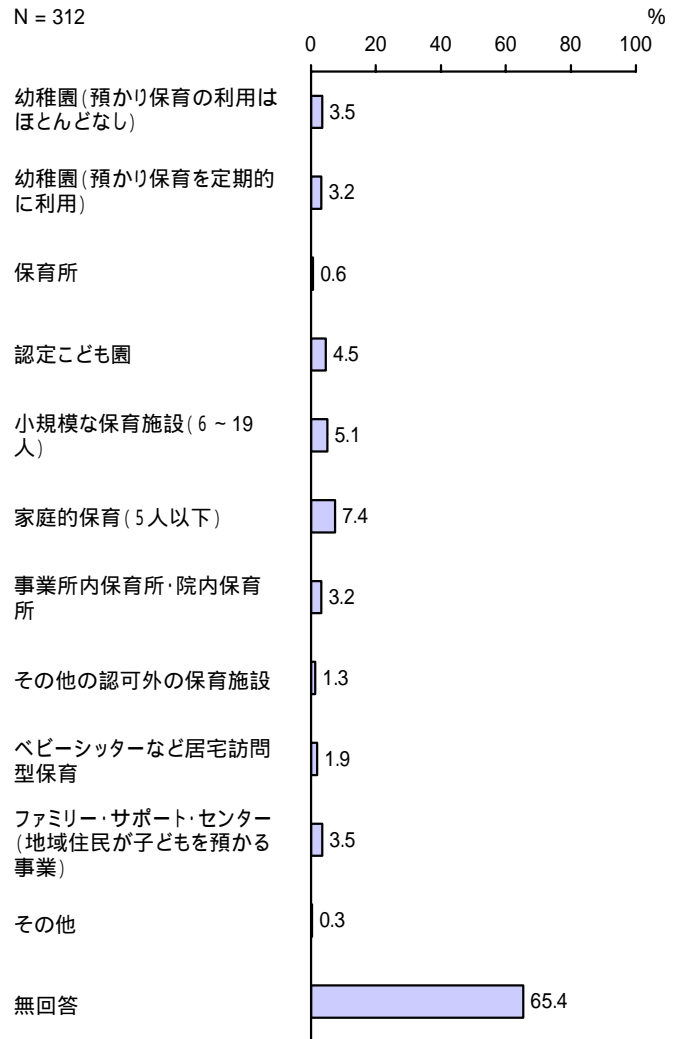

< 利用希望開始年齢 >

「3歳」の割合が 9.0%と最も高くなっています。

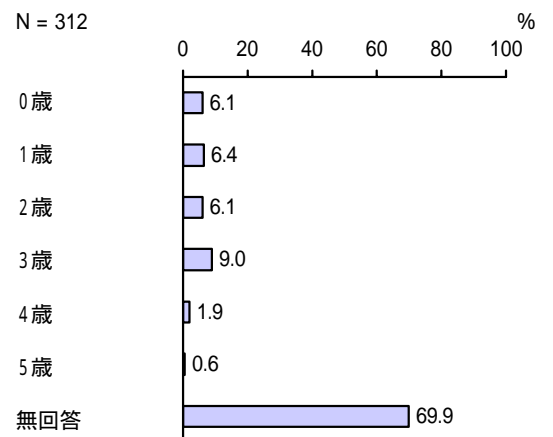

問 20 - 2 問 20 の (1) もしくは (2) で、「 2 ほぼ毎週利用したい」に をつけた方にうかがいます。
毎週利用したい理由は何ですか。当てはまる番号すべてに をつけてください。

< 土曜・休日の定期的な教育・保育を毎週利用したい理由 > (複数回答)

「毎週仕事があるため」の割合が 73.5% と最も高く、次いで「平日に済ませられない用事をまとめて済ませるため」の割合が 25.5% となっています。

N = 102

- 毎週仕事があるため
- 平日に済ませられない用事をまとめて済ませるため
- 家族親族などの看護・介護や手伝いが必要なため
- その他
- 無回答

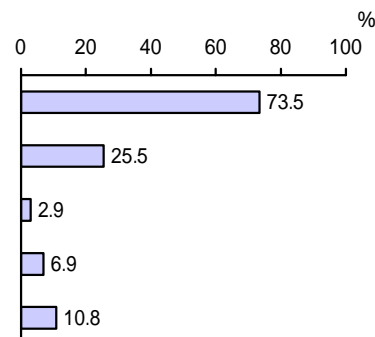

【年齢別】

単位：%

区分	有効回答数 (件)	毎週仕事があるため	平日に済ませられない用事をまとめて済ませるため	家族親族などの看護・介護や手伝いが必要なため	その他	無回答
0歳	20	80.0	25.0	10.0	-	10.0
1歳	18	66.7	11.1	5.6	5.6	27.8
2歳	16	75.0	37.5	-	12.5	-
3歳	7	85.7	14.3	-	14.3	-
4歳	21	71.4	33.3	-	4.8	9.5
5歳	17	70.6	29.4	-	11.8	5.9

【母親の就労状況別】

単位：%

区分	有効回答数 (件)	毎週仕事があるため	平日に済ませられない用事をまとめて済ませるため	家族親族などの看護・介護や手伝いが必要なため	その他	無回答
フルタイムで就労しており、産休・育休・介護休業中ではない	45	77.8	26.7	4.4	2.2	13.3
フルタイムで就労しているが、産休・育休・介護休業中である	9	77.8	22.2	-	-	11.1
パート・アルバイト等で就労しており、産休・育休・介護休業中ではない	31	77.4	16.1	-	9.7	9.7
パート・アルバイト等で就労しているが、産休・育休・介護休業中である	3	100.0	66.7	-	-	-
以前は就労していたが、現在は就労していない	9	33.3	33.3	11.1	33.3	11.1
これまで就労したことがない	2	50.0	50.0	-	-	-

問 20 - 3 問 20 の (1) もしくは (2) で、「3.月に 1 ~ 2 回は利用したい」に つけた方
 うかがいます。
 毎週ではなく、たまに利用したい理由は何ですか。当てはまる番号すべてに つ
 けてください。

< 土曜・休日の定期的な教育・保育をたまに利用したい理由 > (複数回答)

「月に数回仕事があるため」の割合が 51.0%
 と最も高く、次いで「平日に済ませられない用
 事をまとめて済ませるため」の割合が 44.7%、
 「息抜きのため」の割合が 33.2% となってい
 ます。

N = 253

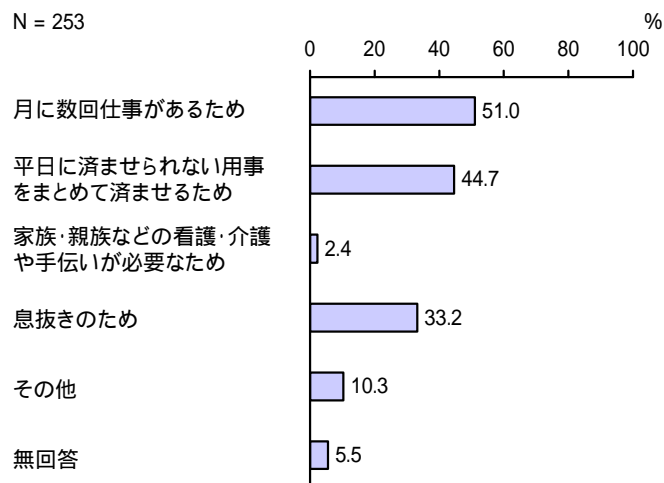

【年齢別】

単位：%

区分	有効回答数 (件)	月に数回仕事 があるため	平日に済ませ られない用事 をまとめて済 ませるため	家族・親族など の看護・介護や 手伝いが必要 なため	家族・親族など の看護・介護や 手伝いが必要 なため	息抜きのため	その他	無回答
0歳	48	52.1	54.2	-	33.3	8.3	6.3	
1歳	42	52.4	45.2	7.1	40.5	4.8	2.4	
2歳	42	47.6	45.2	2.4	21.4	14.3	14.3	
3歳	44	54.5	50.0	2.3	47.7	9.1	-	
4歳	41	48.8	36.6	-	29.3	14.6	4.9	
5歳	32	43.8	37.5	3.1	28.1	12.5	6.3	

問 21 「幼稚園」を利用されている方にうかがいます。

お子さんについて、夏休み・冬休みなど長期の休暇期間中の教育・保育の利用を希望しますか。当てはまる番号1つに をつけてください。また、希望がある場合は、利用したい時間帯を、(例) 9時～17時のように24時間制でご記入ください。なお、事業の利用には、一定の利用者負担が発生します。

< 幼稚園利用者の長期休暇中における定期的な教育・保育の利用希望 >

「休みの期間中、週に数日利用したい」の割合が 48.6%と最も高く、次いで「利用する必要はない」の割合が 27.5%、「休みの期間中、ほぼ毎日利用したい」の割合が 20.2%となっています。

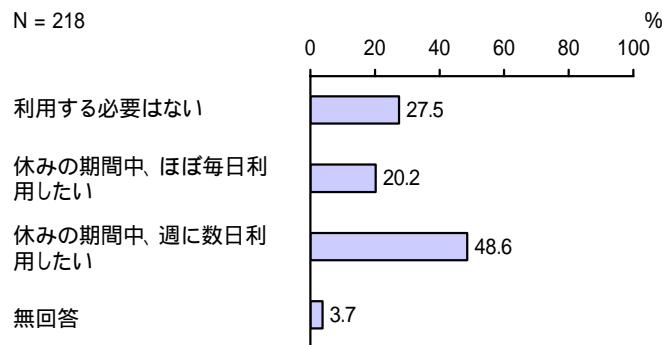

< 幼稚園利用者の長期休暇中における定期的な教育・保育の利用希望開始時間 >

「9時台」の割合が 65.3%と最も高く、次いで「9時前」の割合が 22.7%となっています。

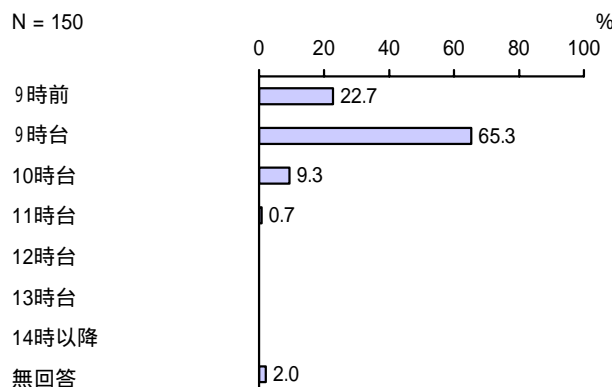

< 幼稚園利用者の長期休暇中における定期的な教育・保育の利用希望終了時間 >

「16時前」の割合が 52.0%と最も高く、次いで「16時台」の割合が 20.7%、「17時台」の割合が 19.3%となっています。

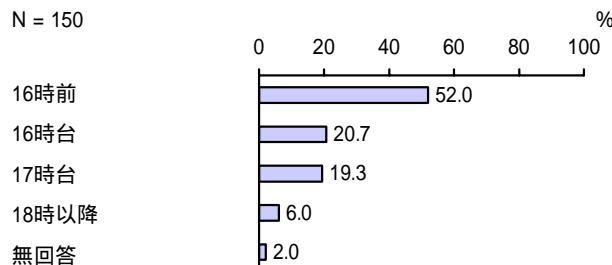

問 21 - 1 問 21 で、「 2 . ほぼ毎日利用したい」に をつけた方にうかがいます。
 ほぼ毎日利用したい理由は何ですか。当てはまる番号すべてに をつけてください。

< 幼稚園利用者の長期休暇中における定期的な教育・保育をほぼ毎日利用したい理由 > (複数回答)

「ほぼ毎日仕事があるため」の割合が 50.0%
 となっています。

N = 44

ほぼ毎日仕事があるため
 家族・親族などの看護・介護
 や手伝いが必要なため
 その他
 無回答

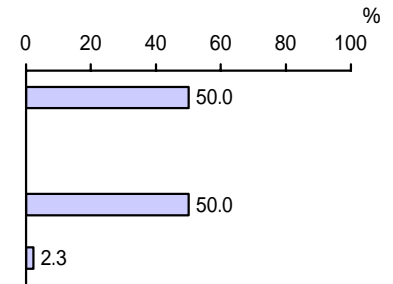

問 21 - 2 問 21 で、「 3 . 週に数日利用したい」に をつけた方にうかがいます。
 毎日ではなく、たまに利用したい理由は何ですか。当てはまる番号すべてに をつけてください。

< 幼稚園利用者の長期休暇中における定期的な教育・保育をたまに利用したい理由 > (複数回答)

「買い物等の用事をまとめて済ませるため」
 の割合が 54.7%と最も高く、次いで「息抜き
 のため」の割合が 51.9%、「週に数回仕事があ
 るため」の割合が 20.8%となっています。

N = 106

週に数回仕事があるため
 買い物等の用事をまとめて済ませるため
 家族・親族などの看護・介護
 や手伝いが必要なため
 息抜きのため
 その他
 無回答

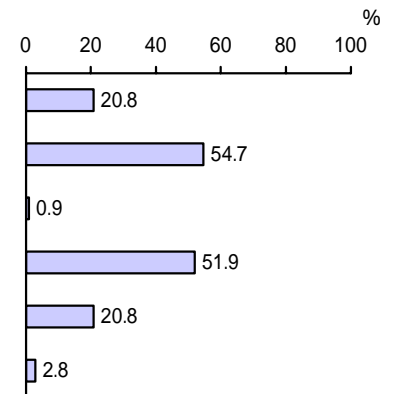

7 病気の際の対応について（平日の教育・保育を利用する方のみ対象）

平日に幼稚園、保育所等に通っていると答えた保護者の方（問15で「1.利用している」につけた方）にうかがいます。

問22 この1年間に、お子さんが病気やケガで幼稚園、保育所などを休んだことはありますか。当てはまる番号1つにつけてください。

<病気やケガでの幼稚園、保育所などの休みの有無>

「あった」の割合が87.6%、「なかった」の割合が10.2%となっています。

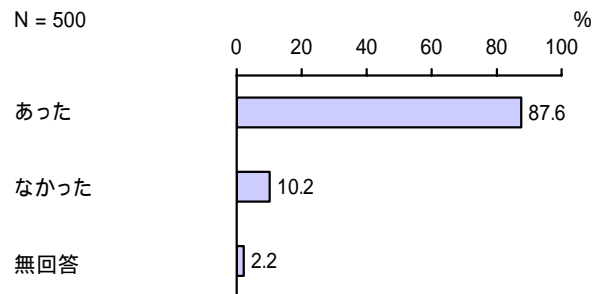

【年齢別】

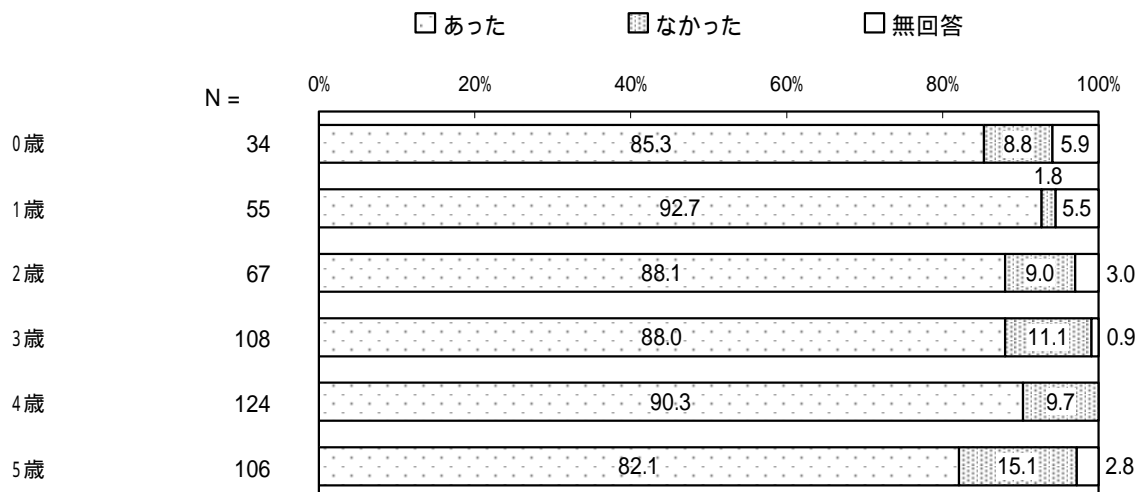

問 22 - 1 お子さんが病気やケガで幼稚園、保育所などを休んだ場合に、この1年間に行った対応として当てはまる記号すべてに をつけ、それぞれのおおよその日数も()内に数字でご記入ください(半日程度の対応の場合も1日とカウントしてください。)

< 病気やケガで幼稚園、保育所などを休んだ場合の対応 > (複数回答)

「母親が休んだ」の割合が 56.2%と最も高く、次いで「父親又は母親のうち就労していない方が子どもをみた」の割合が 40.9%、「(同居者を含む)親族・知人に子どもをみてもらった」の割合が 33.8%となっています。

N = 438

- 父親又は母親のうち就労していない方が子どもをみた
- 父親が休んだ
- 母親が休んだ
- (同居者を含む)親族・知人に子どもをみてもらった
- 病児・病後児保育事業()を利用した
- ベビーシッターを利用した
- ファミリー・サポート・センターを利用した(地域住民が子どもを預かる事業)
- その他
- 無回答

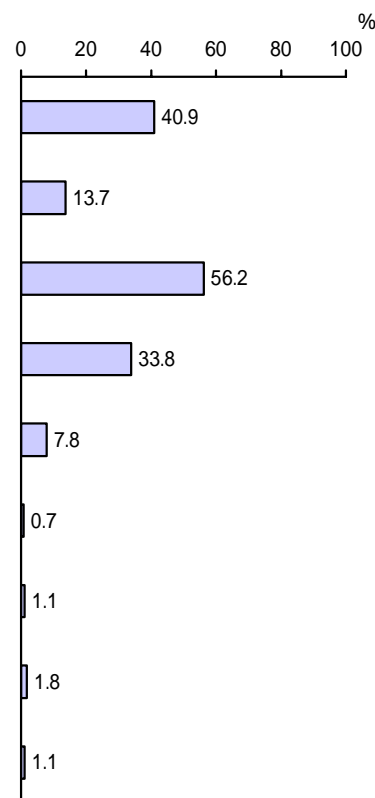

【年齢別】

単位：%

区分	有効回答数(件)	父親又は母親のうち就労していない方が子どもをみた	父親が休んだ	母親が休んだ	(同居者を含む)親族・知人に子どもをみてもらった	病児・病後児保育事業を利用した	ベビーシッターを利用した	ファミリー・サポート・センターを利用した(地域住民が子どもを預かる事業)	その他	無回答
0歳	29	24.1	31.0	72.4	55.2	17.2	3.4	3.4	-	-
1歳	51	17.6	29.4	84.3	51.0	15.7	-	2.0	2.0	-
2歳	59	20.3	10.2	69.5	45.8	5.1	-	1.7	3.4	-
3歳	95	57.9	10.5	43.2	35.8	-	-	-	1.1	-
4歳	112	49.1	9.8	46.4	22.3	9.8	1.8	1.8	2.7	3.6
5歳	87	46.0	9.2	50.6	19.5	5.7	-	-	1.1	1.1

【対処方法と1年当たり日数】

ア 父親又は母親のうち就労していない方が子どもをみた

「7日以上」の割合が38.0%と最も高く、次いで「3日」の割合が14.5%、「1日」の割合が13.4%となっています。

N = 179

1日
2日
3日
4日
5日
6日
7日以上
無回答

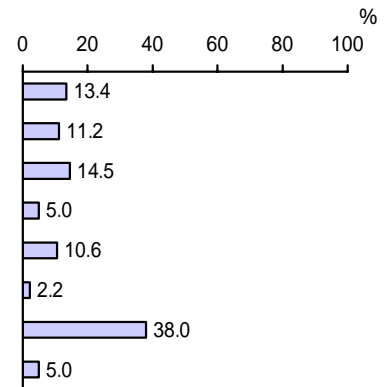

イ 父親が休んだ

「1日」の割合が23.3%と最も高く、次いで「2日」の割合が21.7%、「7日以上」の割合が13.3%となっています。

N = 60

1日
2日
3日
4日
5日
6日
7日以上
無回答

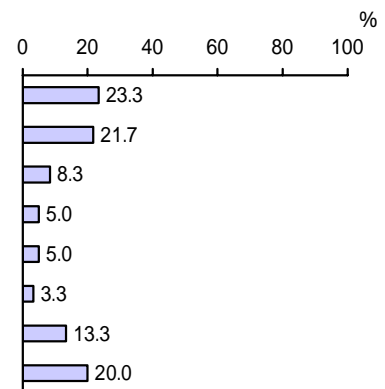

ウ 母親が休んだ

「7日以上」の割合が31.7%と最も高く、次いで「3日」の割合が18.7%、「2日」の割合が14.2%となっています。

N = 246

1日
2日
3日
4日
5日
6日
7日以上
無回答

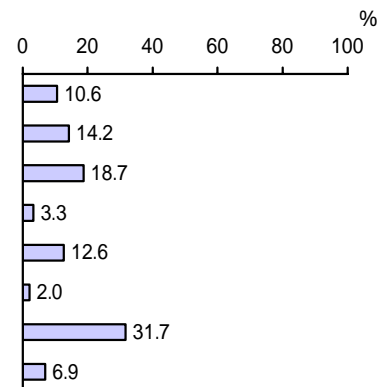

エ (同居者を含む) 親族・知人に子どもをみてもらった

「7日以上」の割合が31.1%と最も高く、次いで「2日」の割合が18.2%、「3日」、「5日」の割合が12.8%となっています。

N = 148

1日
2日
3日
4日
5日
6日
7日以上
無回答

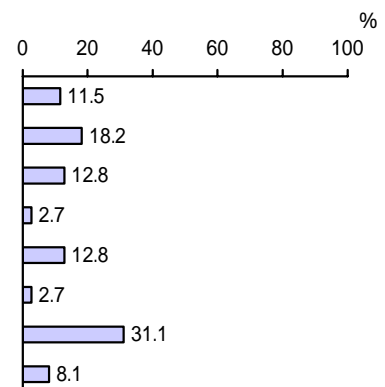

オ 病児・病後児保育事業を利用した

「7日以上」の割合が35.3%と最も高く、次いで「1日」の割合が20.6%、「2日」、「3日」の割合が11.8%となっています。

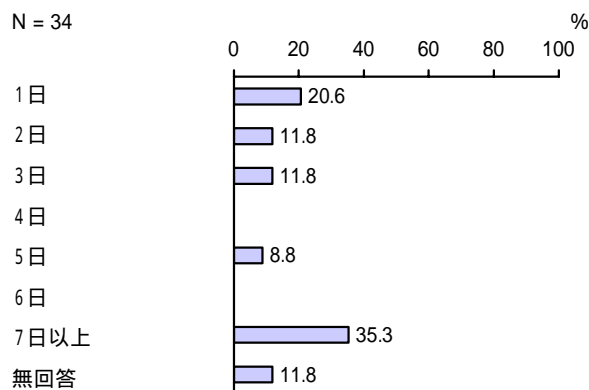

カ ベビーシッターを利用した

「2日」が1件となっています。(有効回答数：1件)

キ ファミリー・サポート・センターを利用した(地域住民が子どもを預かる事業)

「1日」、「7日以上」が1件となっています。(有効回答数：2件)

ク その他

「1日」、「7日以上」が3件となっています。(有効回答数：6件)

問 22 - 2 問 22-1で「イ」または「ウ」のいずれかに をつけた方にうかがいます。
 その際、できれば病児・病後児保育事業を利用したいと思いましたが。当てはまる
 番号1つに をつけ、日数についても()内に数字でご記入ください。なお、病
 児・病後児保育事業の利用には、一定の利用料がかかり、利用前にかかりつけ医の
 受診が必要となります。

<病児・病後児保育事業の利用希望>

「利用したいとは思わない」の割合が64.9%、
 「できれば病児・病後児保育事業を利用した
 い」の割合が34.7%となっています。

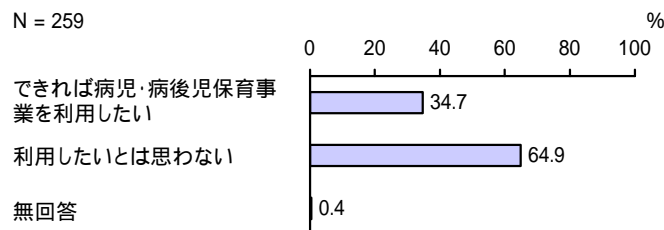

【年齢別】

できれば病児・病後児保育事業を利用したい
 利用したいとは思わない
 無回答

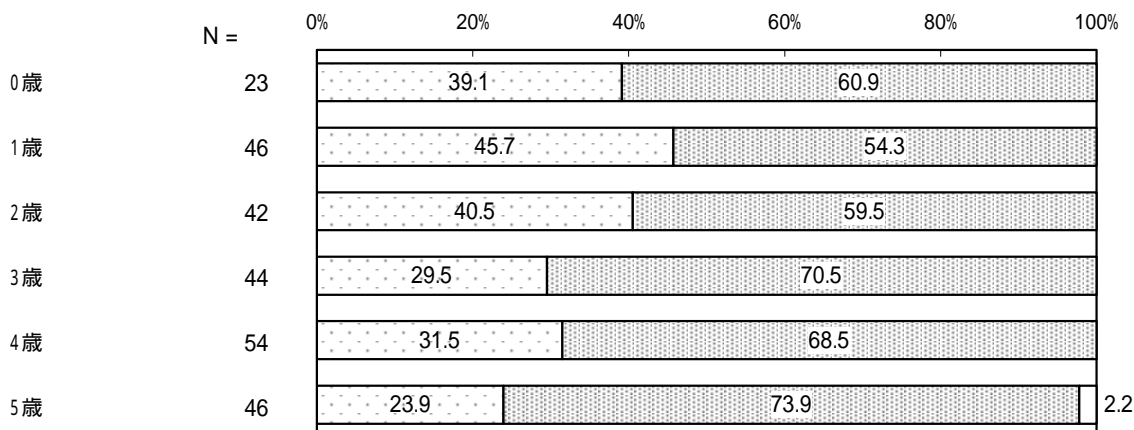

<病児・病後児保育事業の1年当たり利用希望日数>

「7日以上」の割合が23.3%と最も高く、
 次いで「3日」の割合が14.4%、「1日」の割
 合が13.3%となっています。

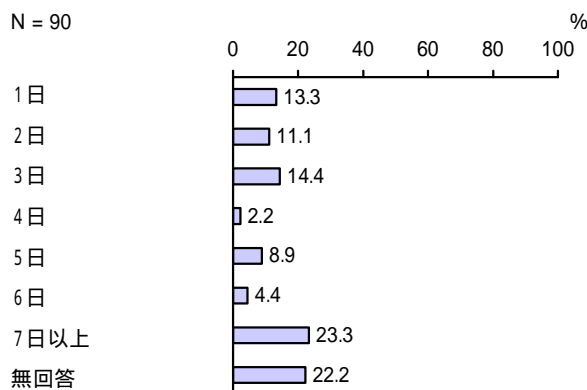

問 22 - 3 問 22 - 2 で「1. できれば病児・病後児保育事業を利用したい」に をつけた方
 にかがいます。
 上記の目的で子どもを預ける場合、下記のいずれの形態が望ましいと思いますか。
 当てはまる番号すべてに をつけてください。

< 病児・病後児保育事業の望ましい形態 > (複数回答)

「他の施設(幼稚園、保育所等)に併設した
 もの」の割合が 75.6%と最も高く、次いで「病
 院に併設したもの」の割合が 65.6%、「地域住
 民等が保育するもの(例:ファミリー・サポー
 ト・センター等)」の割合が 11.1%となってい
 ます。

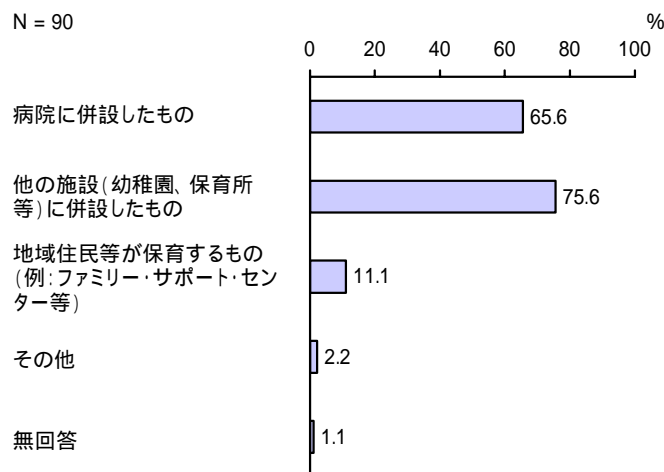

問 22 - 4 問 22 - 2 で「2. 利用したいとは思わない」に をつけた方にかがいます。
 そう思う理由について当てはまる番号すべてに をつけてください。

< 病児・病後児保育事業を利用しない理由 > (複数回答)

「病児・病後児を他人にみてもらうのは不
 安」の割合が 51.2%と最も高く、次いで「親
 が仕事を休んで子どもをみるのが当然と思う
 から」の割合が 41.7%、「親が休むことができ
 るから」の割合が 39.9%となっています。

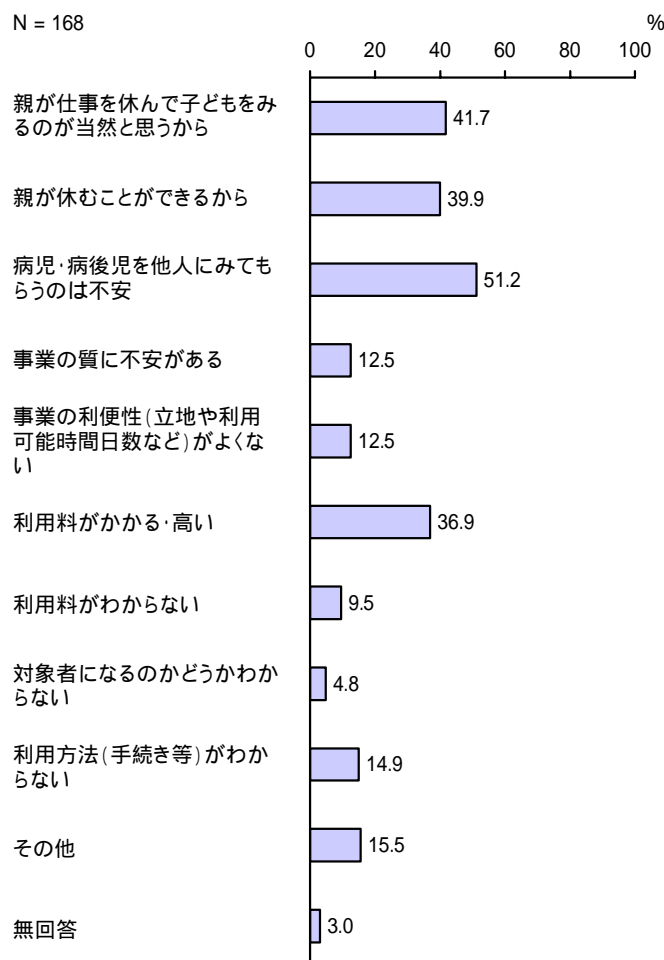

【年齢別】

単位：%

区分	有効回答数(件)	親が仕事を休んで子どもをみるのが当然と思うから	親が休むことができるから	病児・病後児を他人にみてもらうのは不安	事業の質に不安がある	事業の利便性(立地や利用可能時間日数など)がよくない	利用料がかかる・高い	利用料がわからない	対象者になるのかどうかかわらない	利用方法(手続き等)がわからない	その他	無回答
0歳	14	35.7	42.9	64.3	21.4	7.1	35.7	7.1	7.1	14.3	-	-
1歳	25	52.0	32.0	56.0	12.0	8.0	24.0	4.0	-	12.0	16.0	-
2歳	25	32.0	24.0	56.0	8.0	16.0	32.0	16.0	-	24.0	24.0	8.0
3歳	31	35.5	51.6	45.2	6.5	19.4	38.7	19.4	9.7	25.8	9.7	3.2
4歳	37	40.5	37.8	45.9	10.8	10.8	43.2	2.7	8.1	13.5	13.5	5.4
5歳	34	47.1	47.1	50.0	20.6	11.8	41.2	5.9	2.9	2.9	23.5	-

問 22 - 5 問 22 - 1 で「エ」から「ク」のいずれかに つけた、就労している方にかがいます。
 その際、仕事が休めたら、何日仕事を休んでお子さんをみたいと思いましたか。「エ」から「ク」の日数のうち仕事を休んでお子さんをみたかったおおよその日数について数字でご記入ください。

<子どもをみるために仕事を休む1年当たり日数>

「7日以上」の割合が 21.8%と最も高く、
 次いで「2日」の割合が 17.6%、「3日」の割合が 13.5%となっています。

N = 170

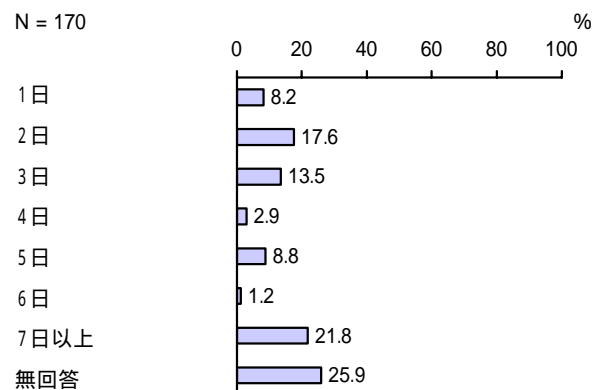

問 22 - 6 問 22 - 1で「エ」から「ク」のいずれかに つけた、就労している方にうかがいます。
休んでお子さんをみることができなかった理由について当てはまる番号すべてにつけてください。

<子どもをみるために仕事を休めなかった理由> (複数回答)

「仕事が忙しくて休めない」の割合が56.5%と最も高く、次いで「子どもの看護を理由に休めない」の割合が18.2%、「休暇日数が足りないので休めない」の割合が11.2%となっています。

N = 170

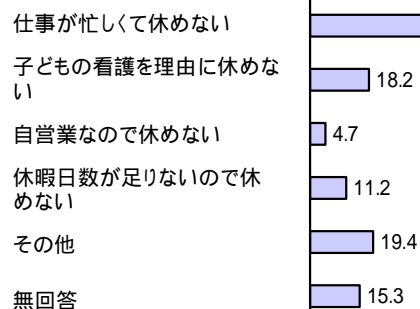

【年齢別】

単位：%

区分	有効回答数(件)	仕事が忙しくて休めない	子どもの看護を理由に休めない	自営業なので休めない	休暇日数が足りないので休めない	その他	無回答
0歳	19	57.9	10.5	5.3	21.1	10.5	15.8
1歳	30	83.3	6.7	6.7	10.0	20.0	-
2歳	29	37.9	31.0	3.4	6.9	24.1	24.1
3歳	33	57.6	18.2	3.0	12.1	24.2	12.1
4歳	33	42.4	21.2	9.1	9.1	18.2	21.2
5歳	22	59.1	18.2	-	9.1	13.6	22.7

8 不特定の教育・保育利用や宿泊を伴う一時的な預かり等の利用について

問 23 お子さんについて、保護者の用事（冠婚葬祭、保護者・家族の病気、不特定の就労など）で不定期的に利用している事業はありますか。ある場合は、当てはまる番号すべてにつけ、1年間のおおよその利用日数も（ ）内に数字でご記入ください。

<不特定の教育・保育の利用状況>（複数回答）

「利用していない」の割合が79.4%と最も高くなっています。

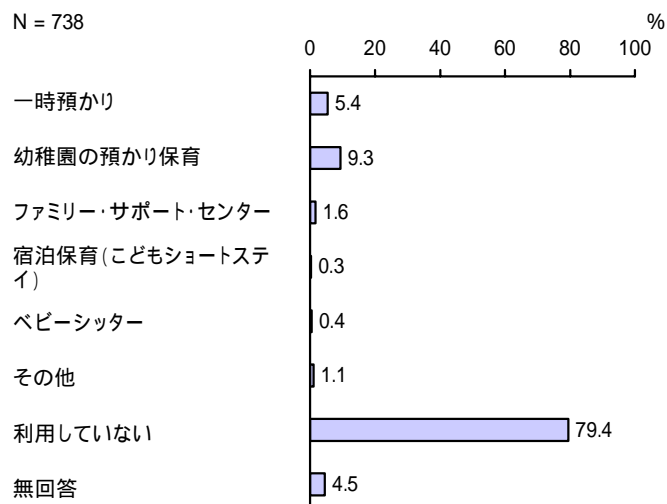

【年齢別】

単位：%

区分	有効回答数(件)	一時預かり	幼稚園の預かり保育	ファミリー・サポート・センター	宿泊保育(こどもショートステイ)	ベビーシッター	その他	利用していない	無回答
0歳	135	5.2	1.5	4.4	0.7	1.5	2.2	83.7	5.9
1歳	123	3.3	0.8	0.8	-	-	0.8	91.9	3.3
2歳	120	10.8	1.7	0.8	0.8	0.8	0.8	80.8	4.2
3歳	117	6.0	17.1	-	-	-	-	74.4	3.4
4歳	125	5.6	16.0	3.2	-	-	0.8	72.8	4.8
5歳	108	0.9	22.2	-	-	-	1.9	72.2	3.7

【1年当たり利用日数】

1. 一時預かり

「7日以上」の割合が40.0%と最も高く、次いで「1日」の割合が17.5%、「3日」の割合が12.5%となっています。

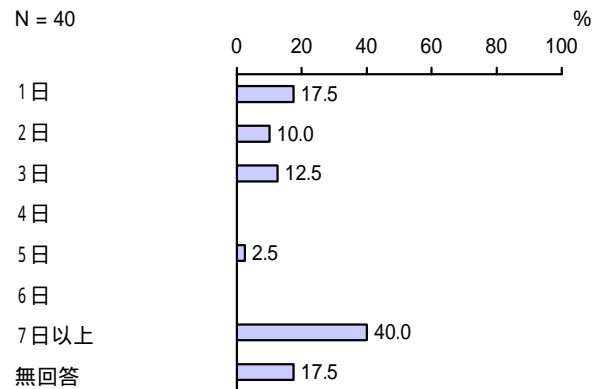

2. 幼稚園の預かり保育

「7日以上」の割合が39.1%と最も高く、次いで「3日」、「5日」の割合が13.0%となっています。

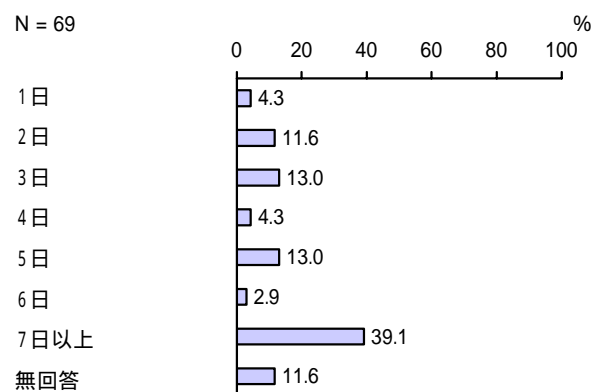

3. ファミリー・サポート・センター

「7日以上」の割合が41.7%と最も高く、次いで「1日」の割合が33.3%、「3日」の割合が16.7%となっています。

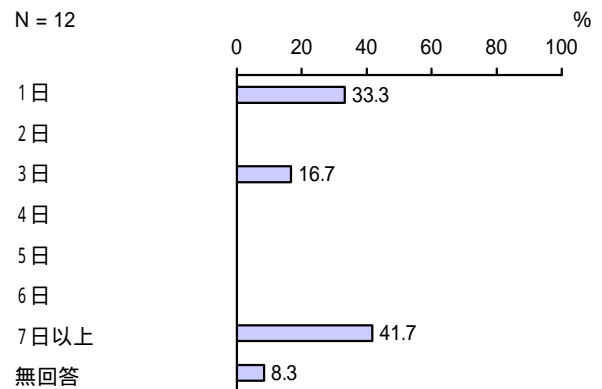

4. 宿泊保育 (こどもショートステイ)

有効回答はありません。

5. ベビーシッター

「7日以上」が1件となっています。(有効回答数：1件)

6. その他

「7日以上」が4件、「2日」、「3日」が1件となっています。(有効回答数：6件)

問 23 - 1 問 23 で「 7 . 利用していない」に をつけた方にうかがいます。
 現在利用していない理由は何ですか。当てはまる番号すべてに をつけてください。

< 不定期の教育・保育を利用していない理由 > (複数回答)

「特に利用する必要がない」の割合が 81.6%
 と最も高く、次いで「利用方法(手続き等)が
 わからない」の割合が 18.4%、「利用料がかか
 る・高い」の割合が 16.9%となっています。

N = 586

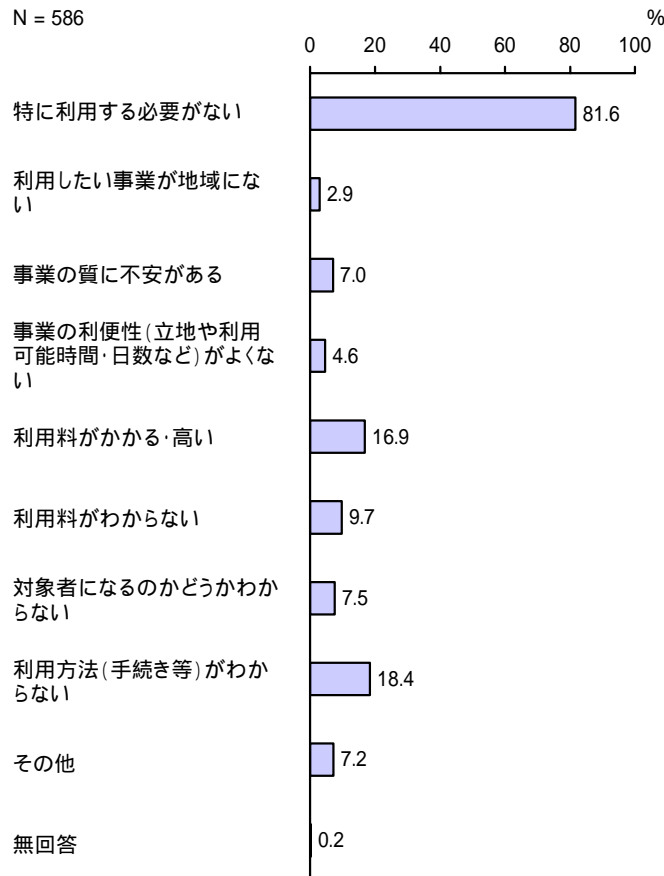

【年齢別】

単位：%

区分	有効回答数(件)	特に利用する必要がない	利用したい事業が地域にない	事業の質に不安がある	事業の利便性(立地や利用可能時間・日数など)がよくない	利用料がかかる・高い	利用料がわからない	対象者になるのかどうかわからない	利用方法(手続き等)がわからない	その他	無回答
0歳	113	83.2	0.9	7.1	5.3	14.2	9.7	11.5	18.6	8.0	0.9
1歳	113	82.3	-	4.4	3.5	16.8	9.7	6.2	21.2	6.2	-
2歳	97	78.4	5.2	10.3	8.2	12.4	12.4	7.2	23.7	4.1	-
3歳	87	79.3	1.1	5.7	2.3	20.7	10.3	5.7	17.2	10.3	-
4歳	91	79.1	6.6	5.5	3.3	22.0	8.8	8.8	15.4	7.7	-
5歳	78	85.9	5.1	9.0	5.1	17.9	7.7	5.1	14.1	7.7	-

問 24 お子さんについて、保護者の用事（冠婚葬祭、保護者・家族の病気、不定期の就労など）で、年間何日くらい不定期に事業を利用する必要があると思いますか。利用希望の有無について当てはまる番号・記号すべてに をつけ、おおよその必要な日数をご記入ください（利用したい日数の合計と、目的別の内訳の日数を（ ）内に数字でご記入ください）。なお事業の利用にあたっては、一定の利用料がかかります。

< 不定期の教育・保育の利用希望 >（複数回答）

「利用したい」の割合が 32.1%、「利用する必要はない」の割合が 60.8%となっています。

N = 738

利用したい
 利用する必要はない
 無回答

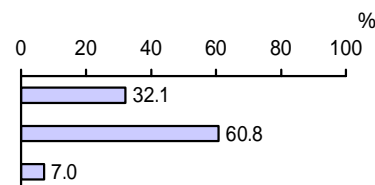

【年齢別】

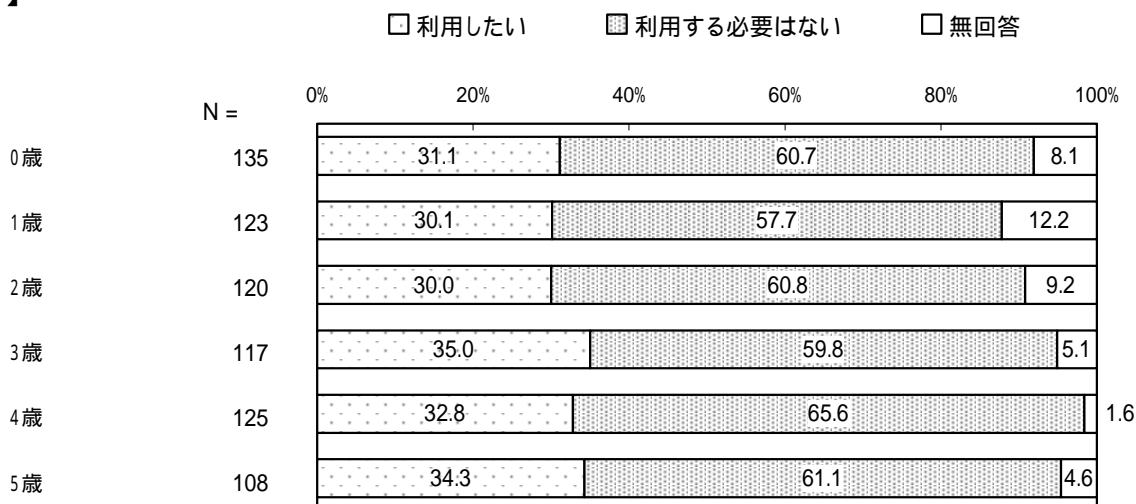

< 不定期の教育・保育の利用目的 >

「私用（買物、子ども（兄弟姉妹を含む）や親の習い事等）、リフレッシュ目的」の割合が 71.7%と最も高く、次いで「冠婚葬祭、学校行事、子ども（兄弟姉妹を含む）や親の通院 等」の割合が 68.8%となっています。

N = 237

私用（買物、子ども（兄弟姉妹を含む）や親の習い事等）、リフレッシュ目的
 冠婚葬祭、学校行事、子ども（兄弟姉妹を含む）や親の通院 等
 不定期の就労
 その他
 無回答

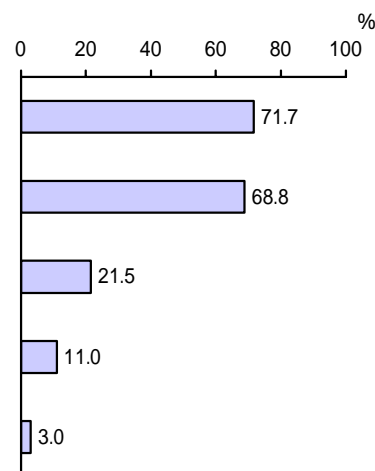

< 不定期の教育・保育の1年当たり利用希望日数（合計） >

「7日以上」の割合が 57.4%と最も高くなっています。

N = 237

1日
2日
3日
4日
5日
6日
7日以上
無回答

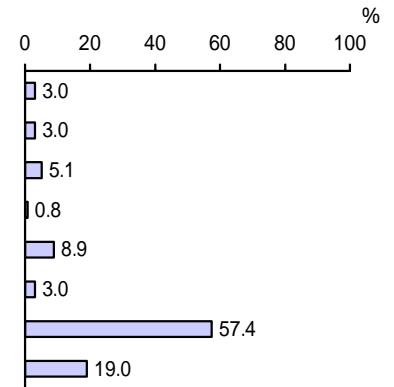

< 不定期の教育・保育の1年当たり利用希望日数（内訳） >

ア. 私用（買物、子ども（兄弟姉妹を含む）や親の習い事等）、リフレッシュ目的

「7日以上」の割合が 54.1%と最も高く、次いで「5日」の割合が 10.0%となっています。

N = 170

1日
2日
3日
4日
5日
6日
7日以上
無回答

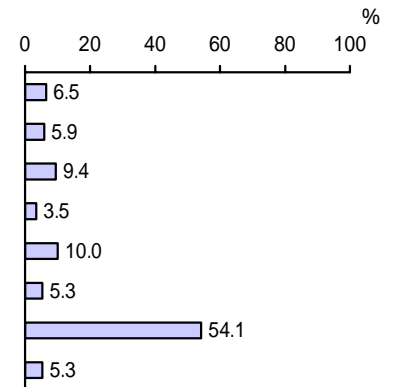

イ. 冠婚葬祭、学校行事、子ども（兄弟姉妹を含む）や親の通院 等

「7日以上」の割合が 31.9%と最も高く、次いで「5日」の割合が 18.4%、「2日」の割合が 16.6%となっています。

N = 163

1日
2日
3日
4日
5日
6日
7日以上
無回答

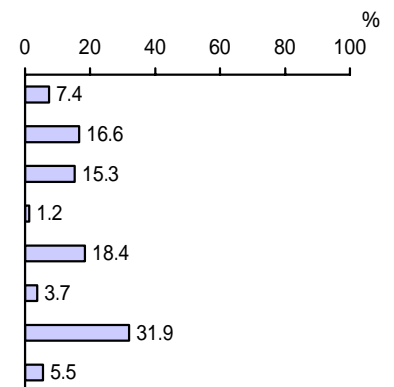

ウ. 不定期の就労

「7日以上」の割合が 47.1%と最も高く、次いで「3日」の割合が 11.8%となっています。

N = 51

1日
2日
3日
4日
5日
6日
7日以上
無回答

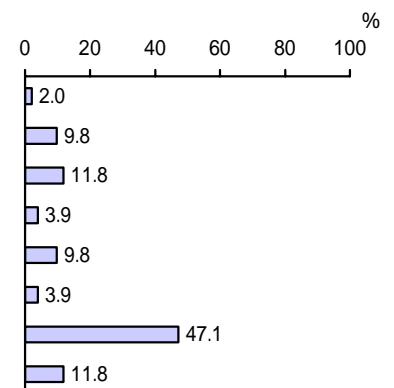

エ. その他

「7日以上」の割合が34.6%と最も高く、次いで「1日」の割合が23.1%、「3日」の割合が11.5%となっています。

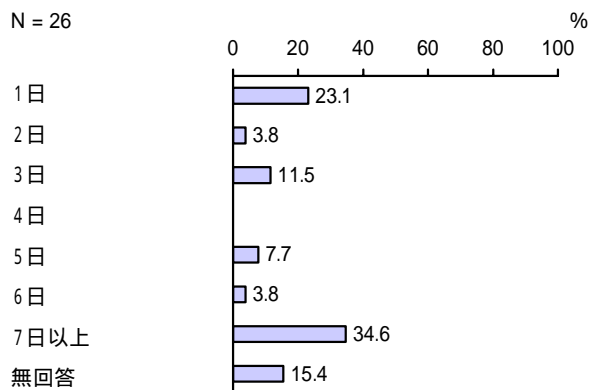

問24 - 1 問24で「1.利用したい」に をつけた方にうかがいます。

問24の目的でお子さんを預ける場合、下記のいずれの形態が望ましいと思いますか。希望する順番に1から3番まで順位をつけて下の記入欄にご記入ください。

【不定期の教育・保育の望ましい形態】

< 1番 >

「幼稚園の預かり保育」の割合が44.7%と最も高く、次いで「一時預かり」の割合が42.2%となっています。

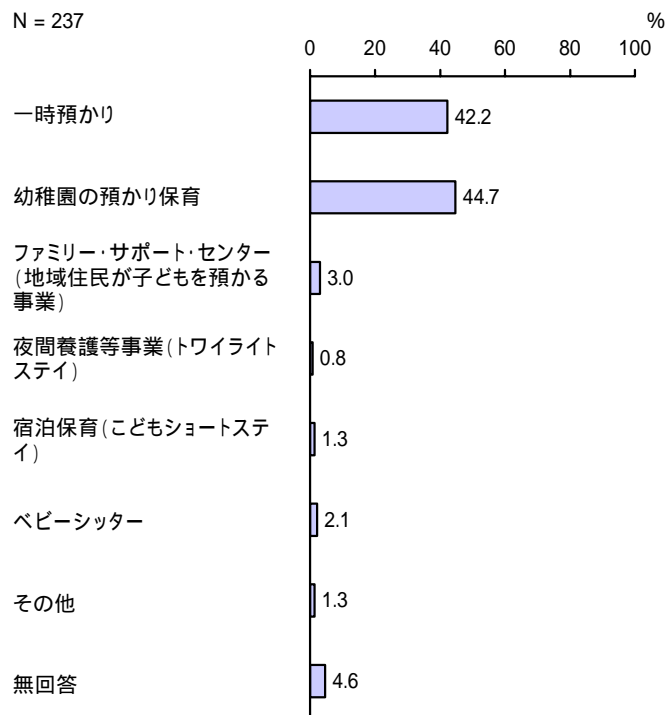

< 2 番 >

「一時預かり」の割合が 33.8% と最も高く、次いで「幼稚園の預かり保育」の割合が 23.6%、「ファミリー・サポート・センター（地域住民が子どもを預かる事業）」の割合が 12.7% となっています。

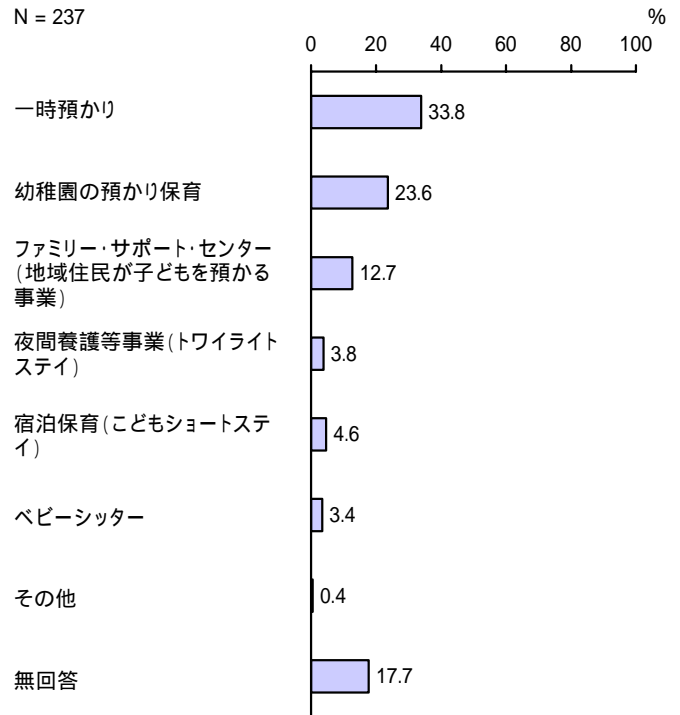

< 3 番 >

「ファミリー・サポート・センター（地域住民が子どもを預かる事業）」の割合が 29.1% と最も高くなっています。

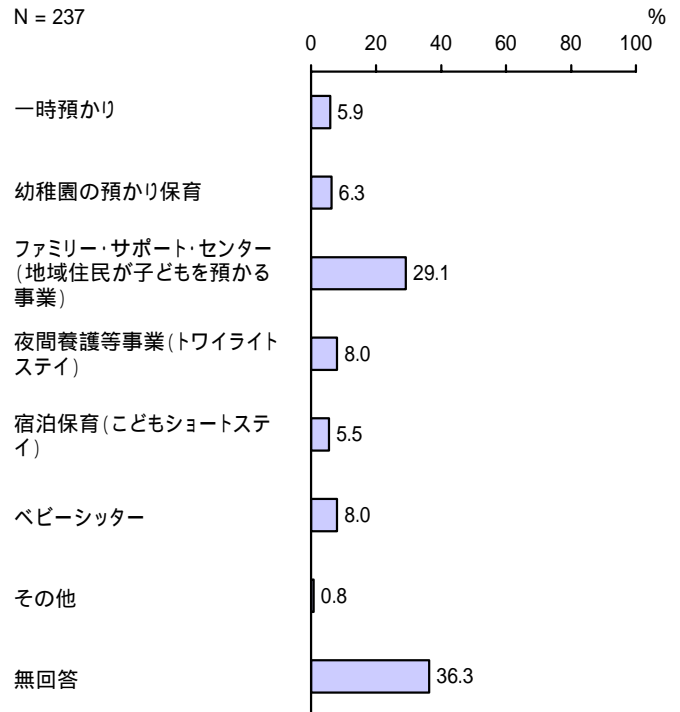

問 25 この1年間に、保護者の用事（冠婚葬祭、保護者・家族の病気、不定期の就労など）により、お子さんを泊りがけで家族以外にみてもらわなければならないことはありましたか（預け先が見つからなかった場合も含まれます）。あった場合は、この1年間の対応として当てはまる番号すべてに をつけ、それぞれの日数も（ ）内に数字でご記入ください。

< 宿泊を伴う一時的な預かりの有無 >（複数回答）

「あった」の割合が 20.1%、「なかった」の割合が 75.7%となっています。

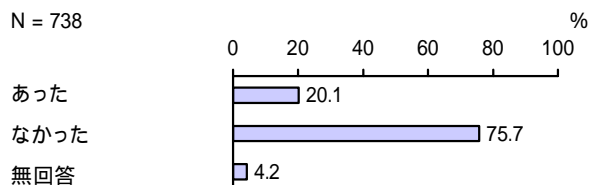

【年齢別】

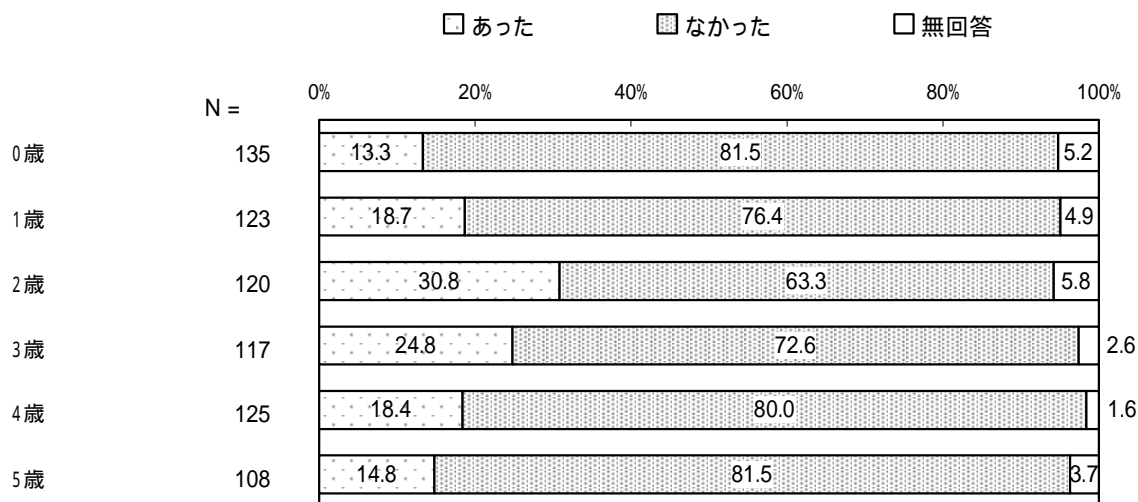

【対処方法と1年当たり日数】

「(同居者を含む)親族・知人にみてもらった」の割合が 92.6%と最も高くなっています。

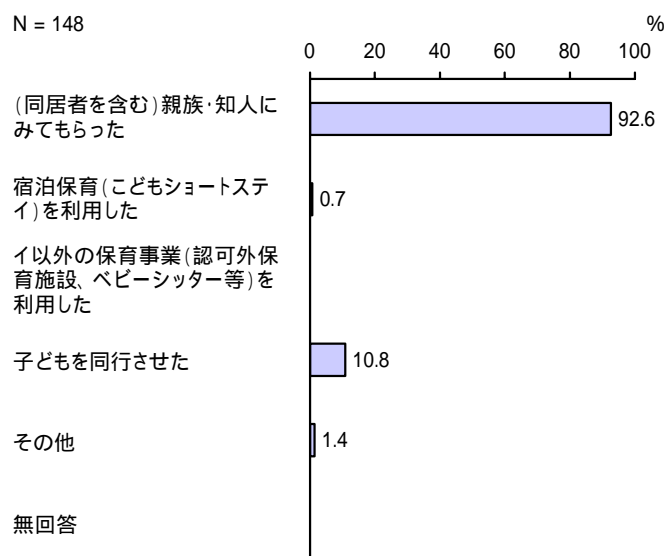

ア. (同居者を含む) 親族・知人にみてもらった

「1泊」の割合が29.9%と最も高く、次いで「7泊以上」の割合が27.0%、「2泊」の割合が11.7%となっています。

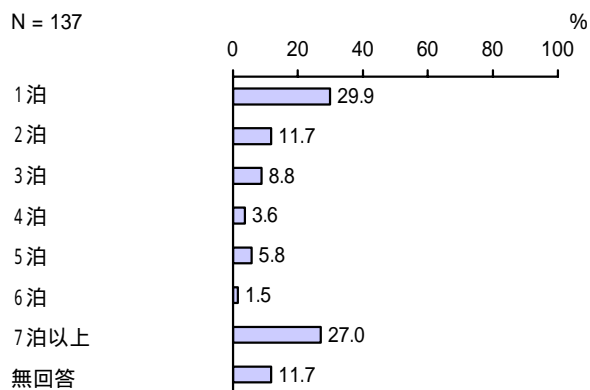

イ. 宿泊保育(こどもショートステイ)を利用した

有効回答はありません。

ウ. イ以外の保育事業(認可外保育施設、ベビーシッター等)を利用した

有効回答はありません。

エ. 子どもを同行させた

「1泊」の割合が43.8%と最も高く、次いで「2泊」の割合が18.8%、「4泊」の割合が12.5%となっています。

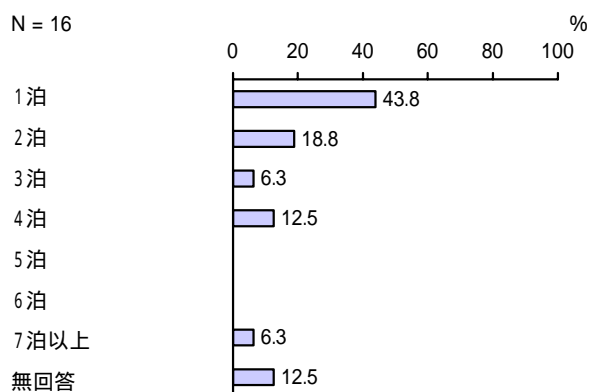

オ. その他

「6泊」が1件となっています。(有効回答数:1件)

問 25 - 1 問 25 で「1. あった ア.(同居者を含む)親族・知人にみてもらった」に をつ
 けた方にうかがいます。 ア.以外を選択した方は 問 26 へ
 その場合、頼みやすかったですか。当てはまる番号 1 つに をつけてください。

< 宿泊を伴う一時的な預かりの親族・知人への頼みやすさ >

「頼みやすい」の割合が 32.8% と最も高く、
 次いで「どちらかというと頼みやすい」の割合
 が 28.5%、「どちらかというと頼みにくい」の
 割合が 24.1% となっています。

N = 137

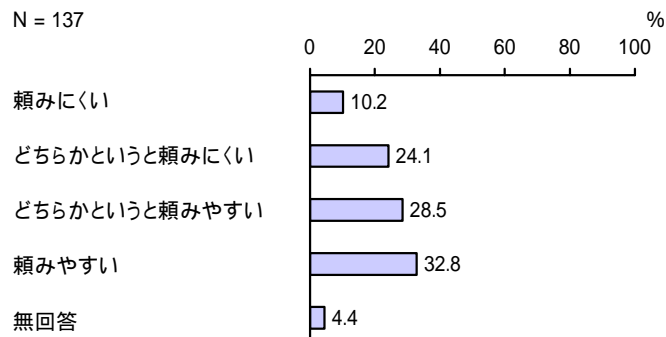

【年齢別】

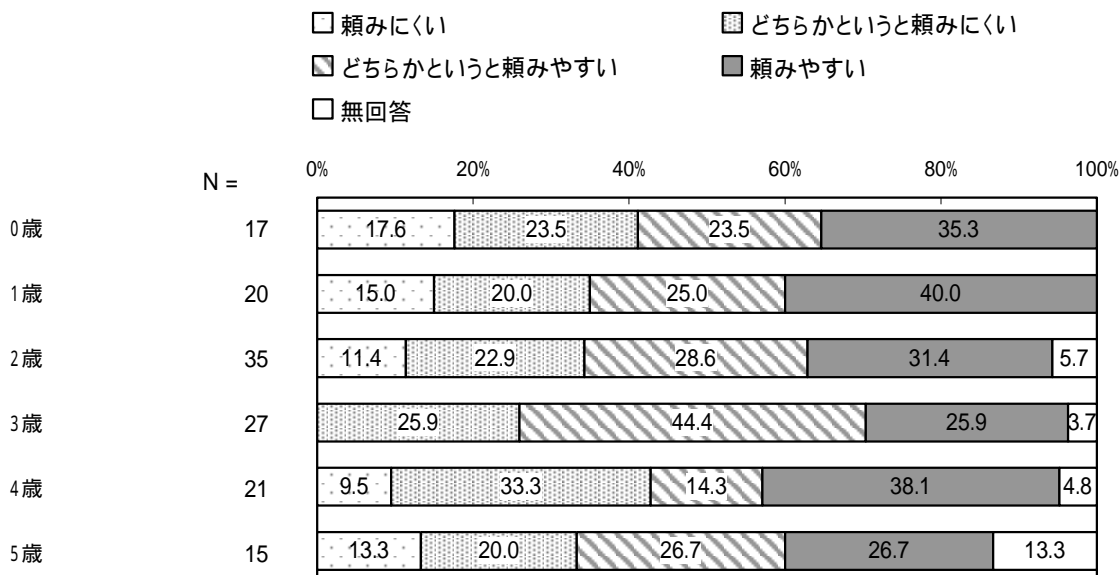

9 小学校就学後の放課後の過ごし方について（5歳以上児のみ対象）

問 26 お子さんについて、小学校低学年（1～3年生）のうちは、放課後（平日の小学校終了後）の時間をどのような場所で過ごさせたいと思いますか。当てはまる番号すべてにつけ、それぞれ希望する週当たり日数を数字でご記入ください。また、「放課後児童クラブ（育成学級）」の場合には、利用を希望する時間も（ ）内に数字でご記入ください。時間は必ず（例）17時 のように24時間制でご記入ください。

< 小学校低学年時の放課後に過ごさせたい場所 >（複数回答）

「自宅」の割合が63.9%と最も高く、次いで「習い事（ピアノ教室、サッカークラブ、学習塾など）」の割合が54.6%、「放課後児童クラブ（育成学級）」の割合が29.6%となっています。

N = 108

自宅
 祖父母宅や友人・知人宅
 習い事（ピアノ教室、サッカークラブ、学習塾など）
 児童館
 放課後子ども教室
 放課後児童クラブ（育成学級）
 ファミリー・サポート・センター
 その他（公民館、公園など）
 無回答

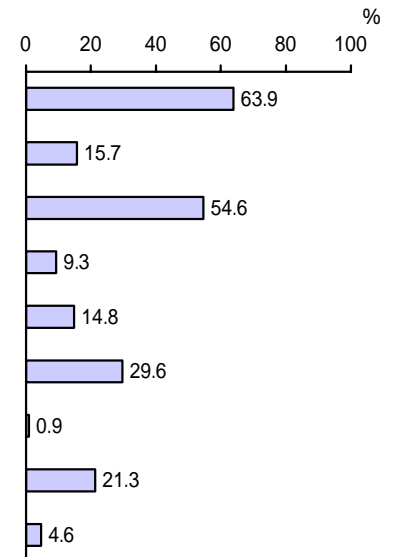

【母親の就労状況別】

単位：%

区分	有効回答数（件）	自宅	祖父母宅や友人・知人宅	習い事（ピアノ教室、サッカークラブ、学習塾など）	児童館	放課後子ども教室	放課後児童クラブ（育成学級）	ファミリー・サポート・センター	その他（公民館、公園など）	無回答
フルタイムで就労しており、産休・育休・介護休業中ではない	15	20.0	13.3	33.3	13.3	26.7	93.3	-	6.7	-
フルタイムで就労しているが、産休・育休・介護休業中である	1	-	-	-	-	-	100.0	-	-	-
パート・アルバイト等で就労しており、産休・育休・介護休業中ではない	41	53.7	14.6	46.3	17.1	14.6	34.1	-	12.2	7.3
パート・アルバイト等で就労しているが、産休・育休・介護休業中である	-	-	-	-	-	-	-	-	-	-
以前は就労していたが、現在は就労していない	43	88.4	20.9	76.7	-	14.0	7.0	2.3	34.9	2.3
これまで就労したことがない	5	80.0	-	40.0	-	-	-	-	20.0	20.0

【週当たり日数】

1. 自宅

「3日」の割合が30.4%と最も高く、次いで「5日」の割合が21.7%、「1日」の割合が15.9%となっています。

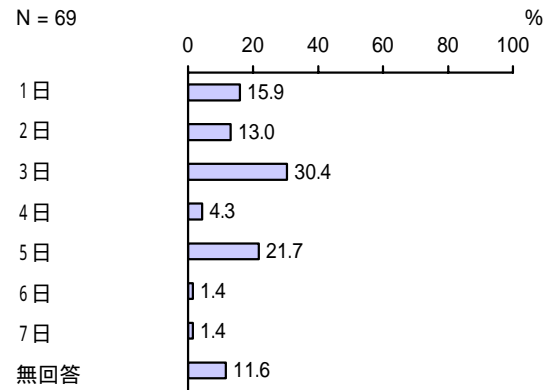

2. 祖父母宅や友人・知人宅

「1日」の割合が58.8%と最も高く、次いで「2日」の割合が35.3%となっています。

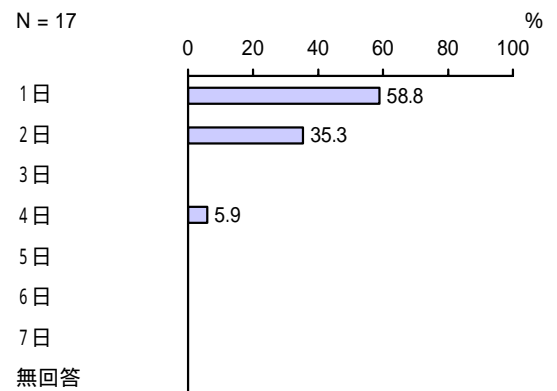

3. 習い事（ピアノ教室、サッカークラブ、学習塾など）

「2日」の割合が44.1%と最も高く、次いで「1日」の割合が37.3%、「3日」の割合が10.2%となっています。

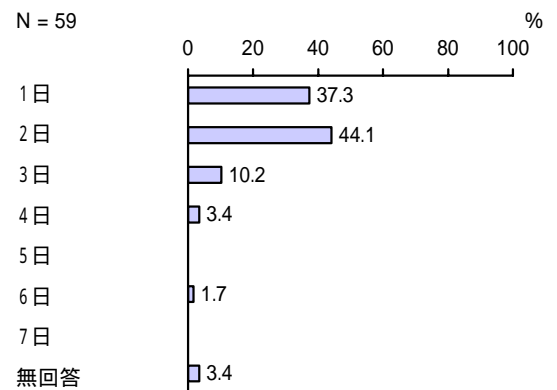

4. 児童館

「5日」の割合が50.0%と最も高く、次いで「1日」、「4日」の割合が20.0%となっています。

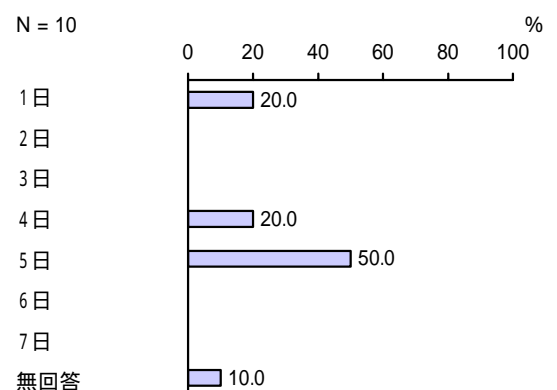

5. 放課後子ども教室

「1日」の割合が50.0%と最も高く、次いで「2日」の割合が25.0%となっています。

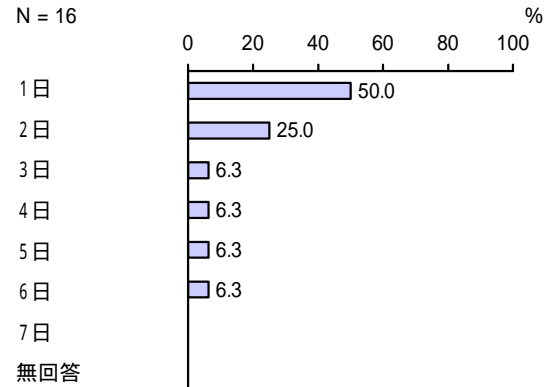

6. 放課後児童クラブ（育成学級）

「5日」の割合が50.0%と最も高く、次いで「6日」の割合が15.6%、「4日」の割合が12.5%となっています。

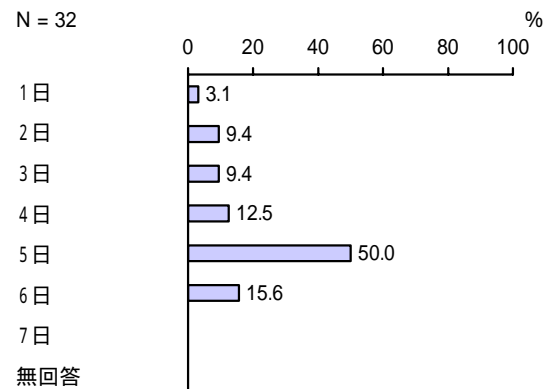

<放課後児童クラブ（育成学級）の利用希望終了時間>

「18時以降」の割合が56.3%と最も高く、次いで「17時台」の割合が34.4%となっています。

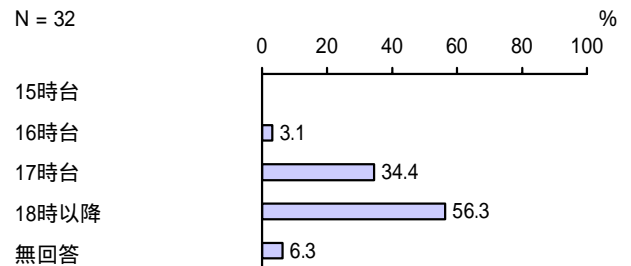

7. ファミリー・サポート・センター

「1日」が1件となっています。（有効回答数：1件）

8. その他（公民館、公園など）

「2日」の割合が43.5%と最も高く、次いで「3日」の割合が26.1%、「1日」の割合が17.4%となっています。

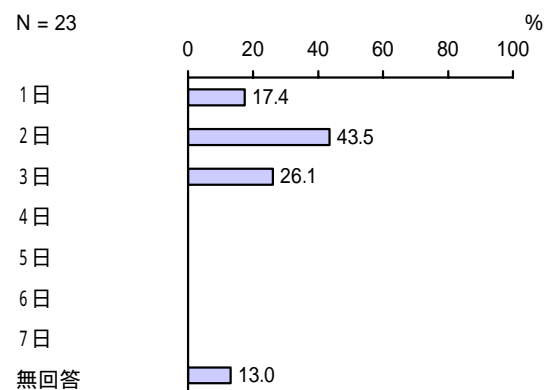

問 27 お子さんについて、小学校高学年（4～6年生）になったら、放課後（平日の小学校終了後）の時間をどのような場所で過ごさせたいと思いますか。当てはまる番号すべてに をつけ、それぞれ希望する週あたり日数を数字でご記入ください。また、「放課後児童クラブ（育成学級）」の場合には利用を希望する時間も（ ）内に数字でご記入ください。時間は、必ず（例）17時 のように24時間制でご記入ください。

< 小学校高学年時の放課後に過ごさせたい場所 > （複数回答）

「自宅」の割合が77.8%と最も高く、次いで「習い事（ピアノ教室、サッカークラブ、学習塾など）」の割合が75.0%、「祖父母宅や友人・知人宅」の割合が23.1%となっています。母親の就労状況別でも、「自宅」「習い事（ピアノ教室、サッカークラブ、学習塾など）」割合が全体的に高くなっています。

N = 108

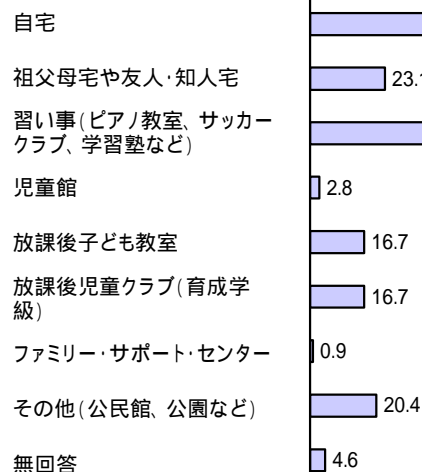

【母親の就労状況別】

単位：%

区分	有効回答数(件)	自宅	祖父母宅や友人・知人宅	習い事(ピアノ教室、サッカークラブ、学習塾など)	児童館	放課後子ども教室	放課後児童クラブ(育成学級)	ファミリー・サポート・センター	その他(公民館、公園など)	無回答
フルタイムで就労しており、産休・育休・介護休業中ではない	15	80.0	33.3	66.7	6.7	46.7	46.7	-	6.7	-
フルタイムで就労しているが、産休・育休・介護休業中である	1	100.0	-	-	-	-	100.0	-	-	-
パート・アルバイト等で就労しており、産休・育休・介護休業中ではない	41	73.2	17.1	68.3	4.9	7.3	12.2	-	22.0	7.3
パート・アルバイト等で就労しているが、産休・育休・介護休業中である	-	-	-	-	-	-	-	-	-	-
以前は就労していたが、現在は就労していない	43	81.4	30.2	90.7	-	16.3	9.3	2.3	27.9	2.3
これまで就労したことがない	5	80.0	-	60.0	-	-	-	-	-	20.0

【週当たり日数】

1. 自宅

「2日」の割合が23.8%と最も高く、次いで「3日」の割合が21.4%、「1日」の割合が19.0%となっています。

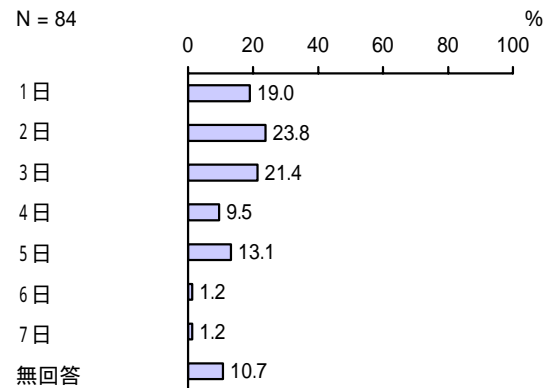

2. 祖父母宅や友人・知人宅

「1日」の割合が56.0%と最も高く、次いで「2日」の割合が24.0%、「3日」の割合が12.0%となっています。

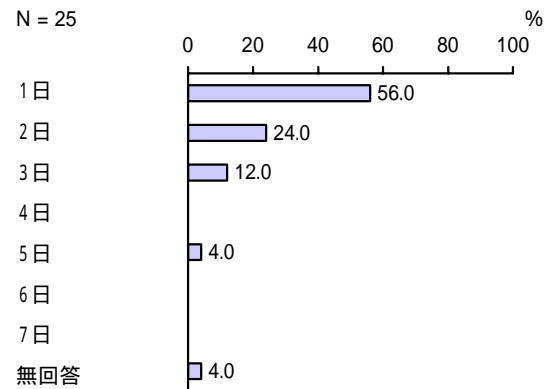

3. 習い事（ピアノ教室、サッカークラブ、学習塾など）

「2日」の割合が45.7%と最も高く、次いで「1日」の割合が27.2%、「3日」の割合が14.8%となっています。

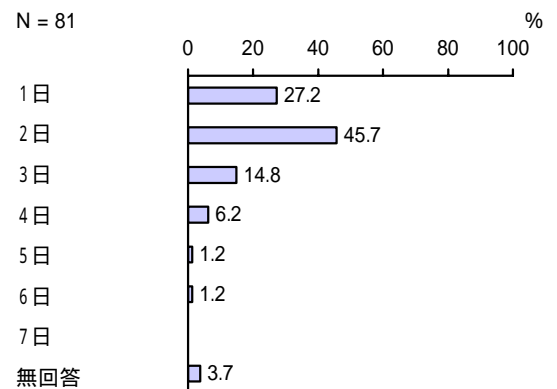

4. 児童館

「1日」、「3日」、「5日」が1件となっています。（有効回答数：3件）

5. 放課後子ども教室

「2日」の割合が38.9%と最も高く、次いで「1日」の割合が27.8%、「3日」、「5日」の割合が11.1%となっています。

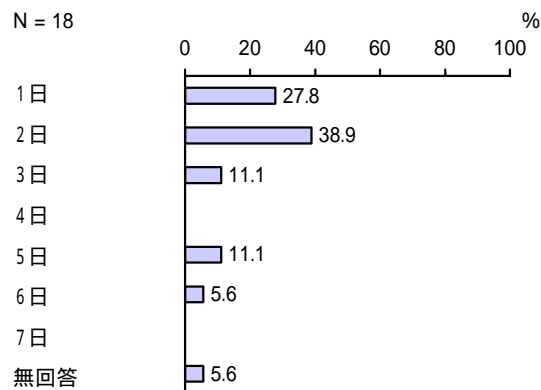

6. 放課後児童クラブ (育成学級)

「3日」の割合が33.3%と最も高く、次いで「5日」の割合が22.2%、「1日」の割合が16.7%となっています。

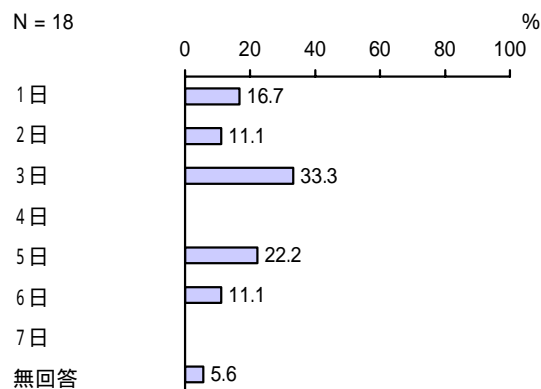

<放課後児童クラブ (育成学級) の利用希望終了時間>

「17時台」の割合が50.0%と最も高く、次いで「18時以降」の割合が38.9%となっています。

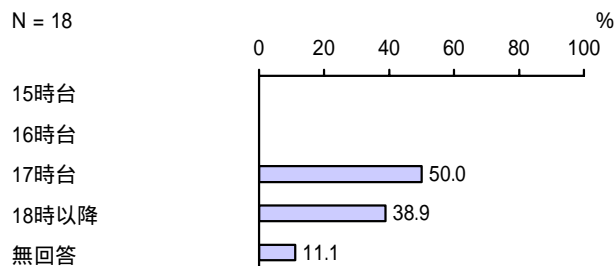

7. ファミリー・サポート・センター

「1日」が1件となっています。(有効回答数:1件)

8. その他 (公民館、公園など)

「2日」の割合が40.9%と最も高く、次いで「1日」の割合が31.8%、「3日」の割合が18.2%となっています。

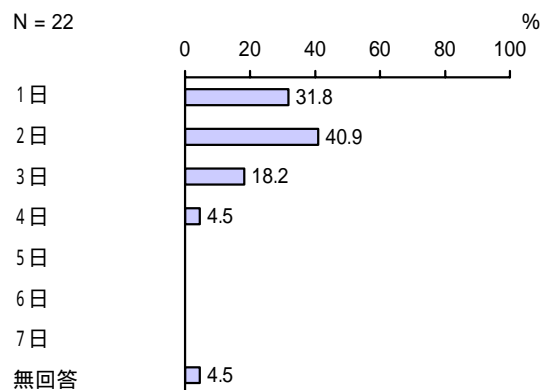

問 28 問 26 または問 27 で「6 . 放課後児童クラブ (育成学級)」に をつけた方にかがいます。

お子さんについて、土曜日と日曜日・祝日に、放課後児童クラブ (育成学級) の利用希望はありますか。(1)(2) それぞれについて、当てはまる番号 1 つに をつけてください。また利用したい時間帯を、() 内に (例) 9 時 ~ 17 時 のように 24 時間制でご記入ください。なお、事業の利用には、一定の利用料がかかります。

(1) 土曜日

< 放課後児童クラブ (育成学級) の利用希望 (土曜日) >

「低学年 (1 ~ 3 年生) の間は利用したい」の割合が 40.0% と最も高く、次いで「利用する必要はない」の割合が 34.3%、「高学年 (4 ~ 6 年生) になっても利用したい」の割合が 20.0% となっています。

N = 35

低学年 (1 ~ 3 年生) の間は利用したい
 高学年 (4 ~ 6 年生) になっても利用したい
 利用する必要はない
 無回答

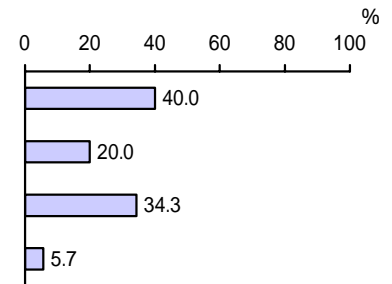

< 放課後児童クラブ (育成学級) の利用希望開始時間 (土曜日) >

「9 時前」の割合が 52.4% と最も高く、次いで「9 時台」の割合が 38.1% となっています。

N = 21

9 時前
 9 時台
 10 時台
 11 時台
 12 時台
 13 時台
 14 時以降
 無回答

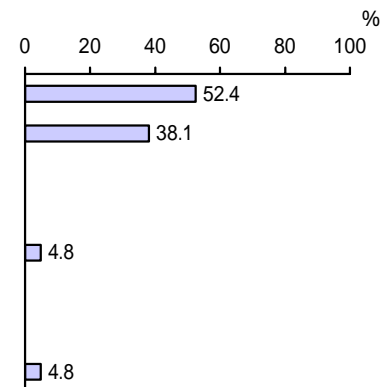

< 放課後児童クラブ (育成学級) の利用希望終了時間 (土曜日) >

「18 時以降」の割合が 47.6% と最も高く、次いで「17 時台」の割合が 23.8%、「16 時台」の割合が 14.3% となっています。

N = 21

16 時前
 16 時台
 17 時台
 18 時以降
 無回答

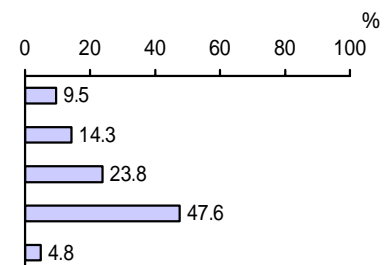

(2) 日曜・祝日

<放課後児童クラブ(育成学級)の利用希望(日曜・祝日)>

「利用する必要はない」の割合が 68.6%と最も高く、次いで「高学年(4～6年生)になっても利用したい」の割合が 14.3%となっています。

N = 35

低学年(1～3年生)の間は利用したい
高学年(4～6年生)になっても利用したい
利用する必要はない
無回答

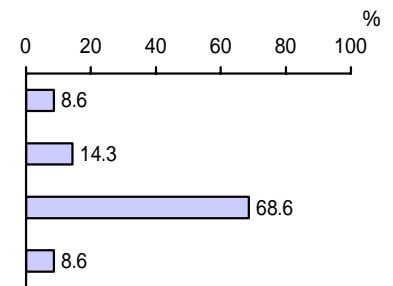

<放課後児童クラブ(育成学級)の利用希望開始時間(日曜・祝日)>

「9時前」が4件、「9時台」が3件、「10時台」が1件となっています。

(有効回答数: 8件)

<放課後児童クラブ(育成学級)の利用希望終了時間(日曜・祝日)>

「18時以降」が5件、「17時台」が2件、「16時前」が1件となっています。

(有効回答数: 8件)

問 29 お子さんについて、お子さんの夏休み・冬休みなどの長期の休暇期間中の放課後児童クラブ(育成学級)の利用希望はありますか。当てはまる番号1つにをつけてください。また利用したい時間帯を、()内に(例)9時～17時 のように24時間制でご記入ください。なお、事業の利用には、一定の利用料がかかります。

<長期休暇中における放課後児童クラブ(育成学級)の利用希望>

「利用する必要はない」の割合が 30.6%と最も高く、次いで「低学年(1～3年生)の間は利用したい」の割合が 22.2%、「高学年(4～6年生)になっても利用したい」の割合が 13.0%となっています。

N = 108

低学年(1～3年生)の間は利用したい
高学年(4～6年生)になっても利用したい
利用する必要はない
無回答

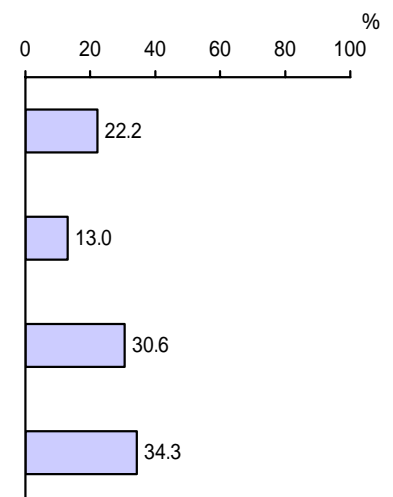

< 長期休暇中における放課後児童クラブ（育成学級）の利用希望開始時間 >

「9時前」の割合が57.9%と最も高く、次いで「9時台」の割合が39.5%となっています。

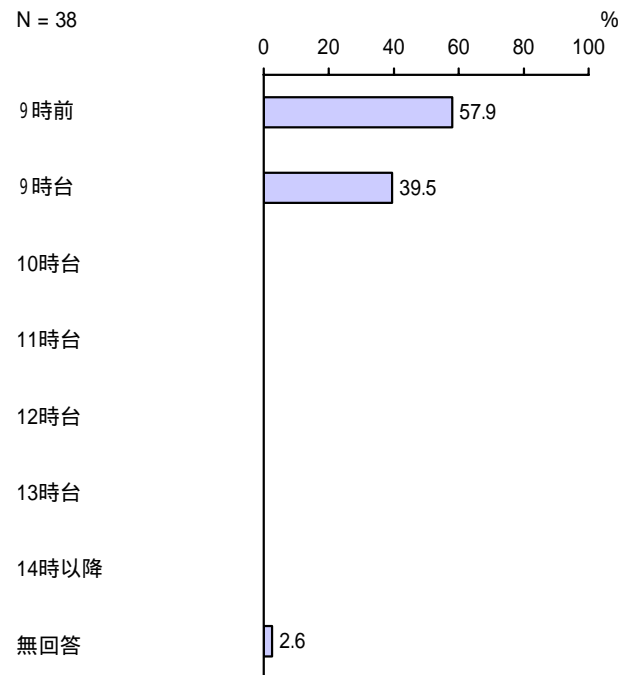

< 長期休暇中における放課後児童クラブ（育成学級）の利用希望終了時間 >

「18時以降」の割合が39.5%と最も高く、次いで「17時台」の割合が26.3%、「16時台」の割合が18.4%となっています。

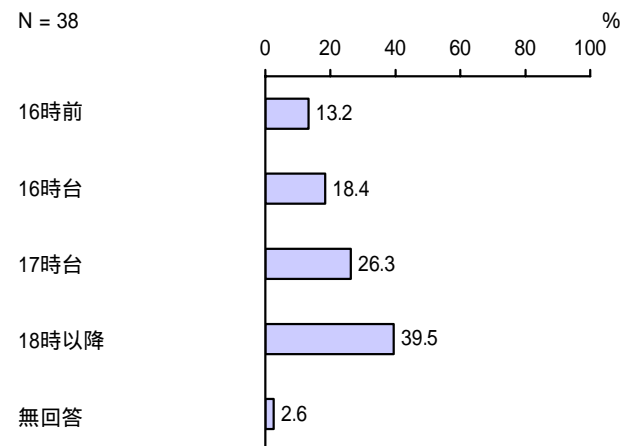

10 育児休業や短時間勤務制度など職場の両立支援制度について

問 30 宛名のお子さんが生まれた時、父母のいずれかもしくは双方が育児休業を取得しましたか。母親、父親それぞれについて、当てはまる番号1つに をつけ、該当する()内に数字をご記入ください。また、取得していない方はその理由をご記入ください。

(1) 母親

< 母親の育児休業の取得状況 >

「働いていなかった」の割合が 58.7%と最も高く、次いで「取得した(取得中である)」の割合が 28.5%、「取得していない」の割合が 10.0%となっています。

N = 738

働いていなかった
取得した(取得中である)
取得していない
無回答

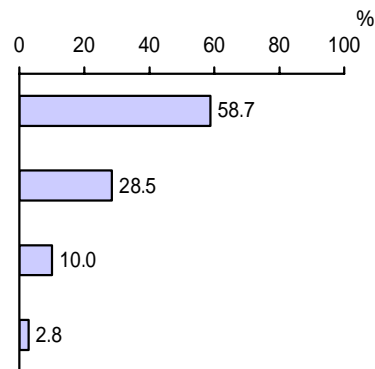

【年齢別】

働いていなかった 取得した(取得中である)
 取得していない 無回答

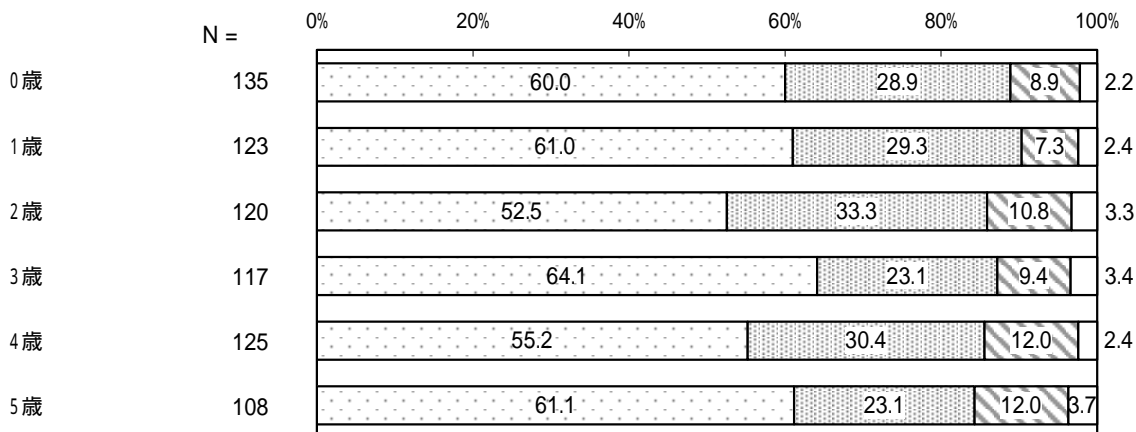

< 母親の育児休業を取得していない理由 >

「子育てや家事に専念するため退職した」の割合が 32.4%と最も高く、次いで「職場に育児休業の制度がなかった(就業規則に定めがなかった)」の割合が 28.4%、「職場に育児休業を取りにくい雰囲気があった」の割合が 14.9%となっています。

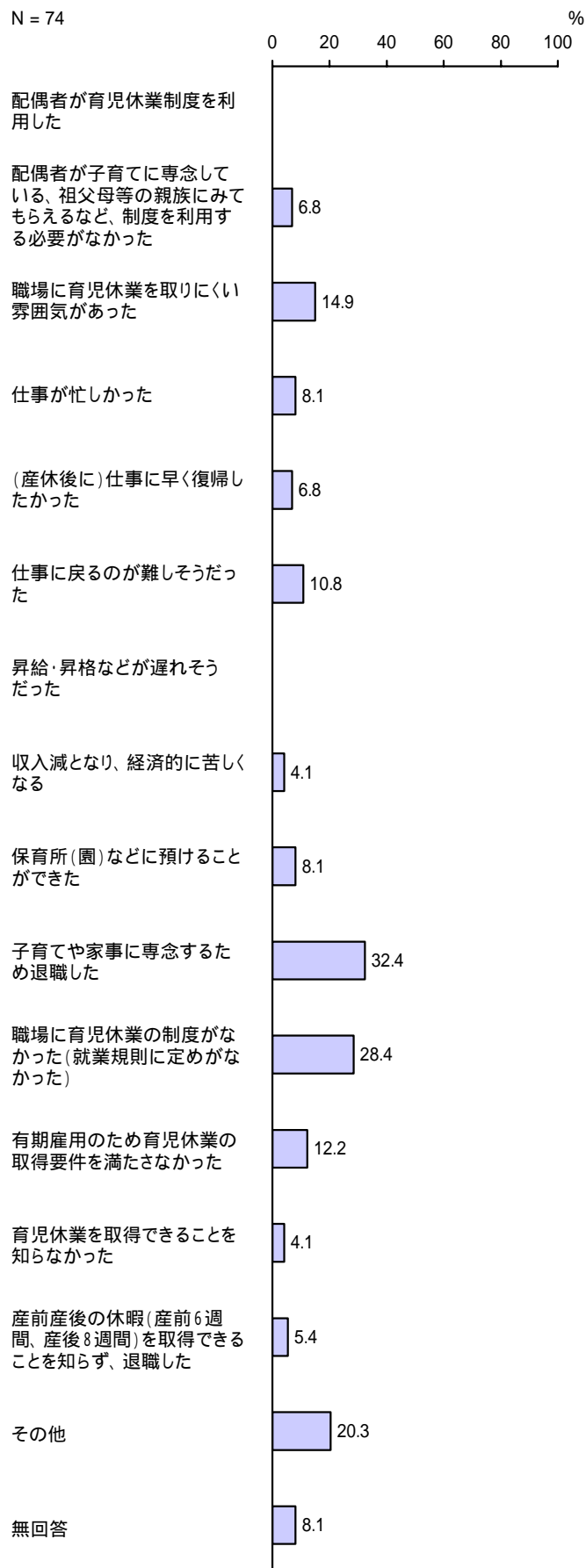

(2) 父親

<父親の育児休業の取得状況>

「取得していない」の割合が 87.3%と最も高くなっています。

N = 738

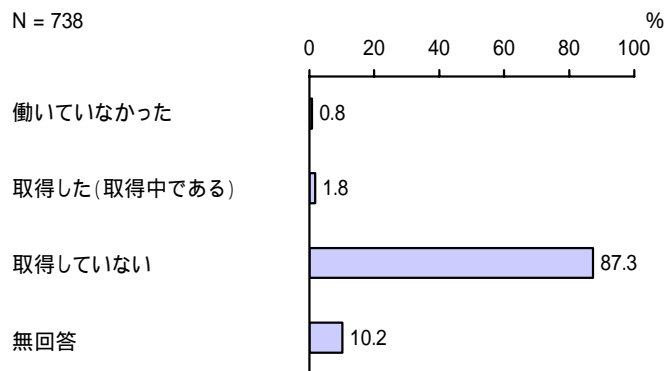

【年齢別】

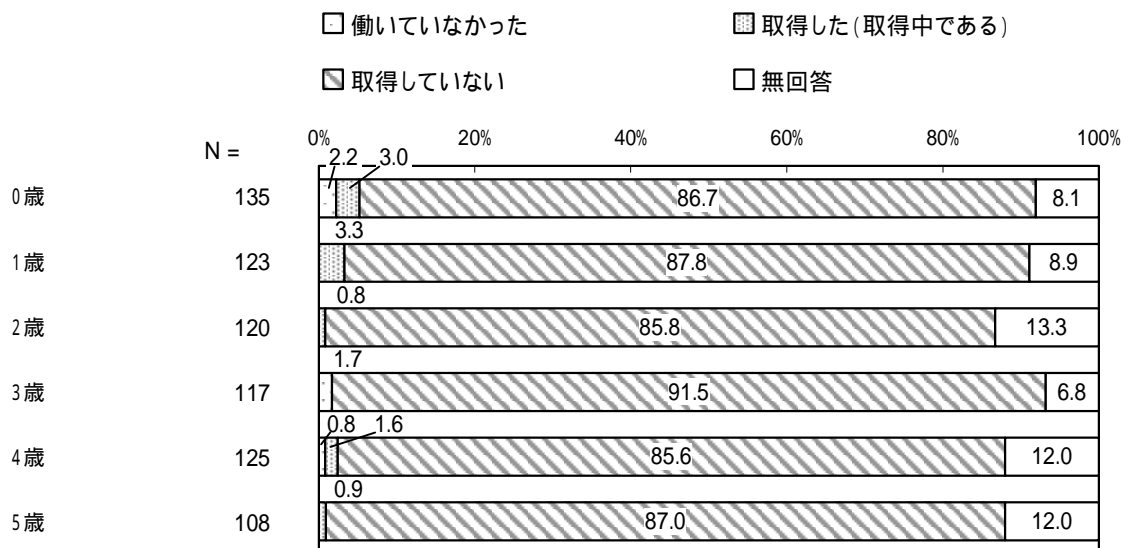

< 父親の育児休業を取得していない理由 >

「配偶者が子育てに専念している、祖父母等の親族にみてもらえるなど、制度を利用する必要がなかった」の割合が 57.5%と最も高く、次いで「仕事が忙しかった」の割合が 35.7%、「収入減となり、経済的に苦しくなる」の割合が 30.3%となっています。

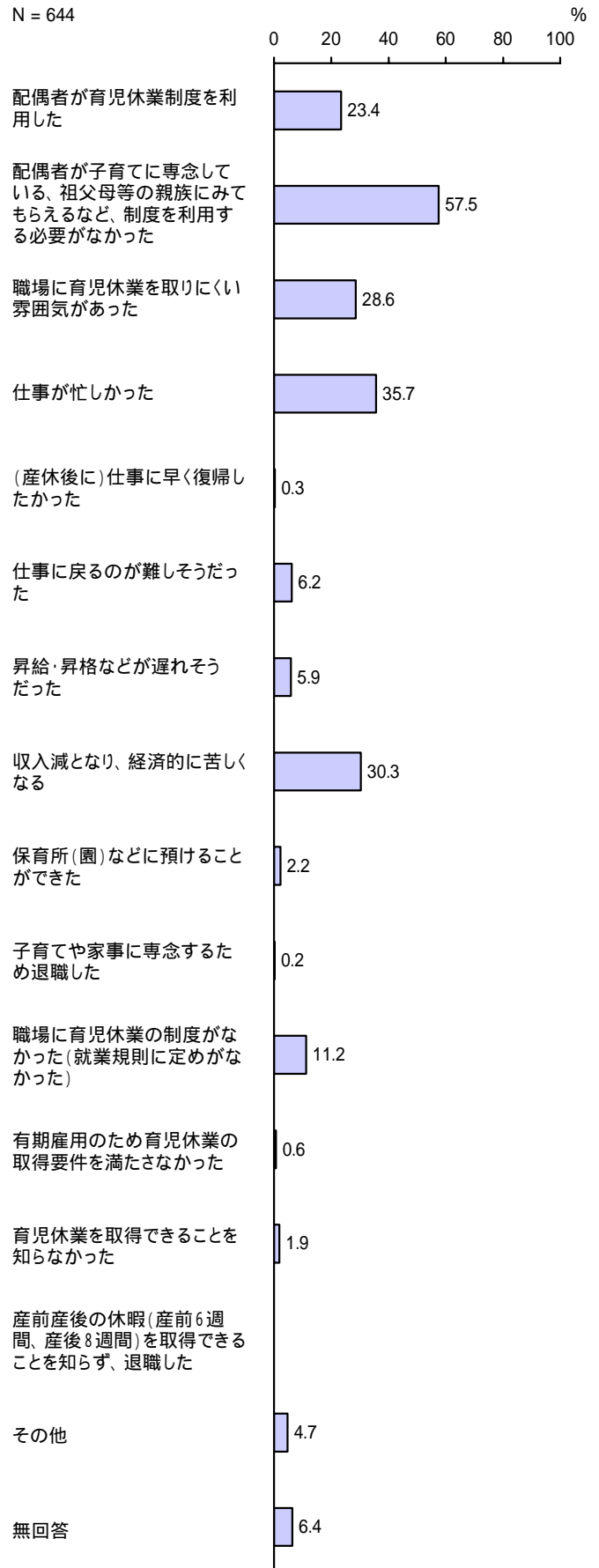

問 30 - 1 問 30 で「 2 .取得した(取得中である)」に をつけた方にうかがいます。 該
 当しない方は、問 30-10 へ
 育児休業取得後、職場に復帰しましたか。当てはまる番号 1 つに をつけてくださ
 い。

(1) 母親

< 母親の育児休業取得後の職場への復帰状況 >

「育児休業取得後、職場に復帰した」の割合
 が 78.6% と最も高く、次いで「現在も育児休
 業中である」の割合が 12.9% となっています。

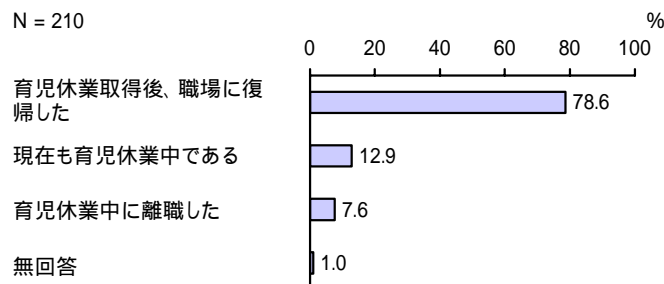

【年齢別】

□ 育児休業取得後、職場に復帰した ▨ 現在も育児休業中である
 ▩ 育児休業中に離職した □ 無回答

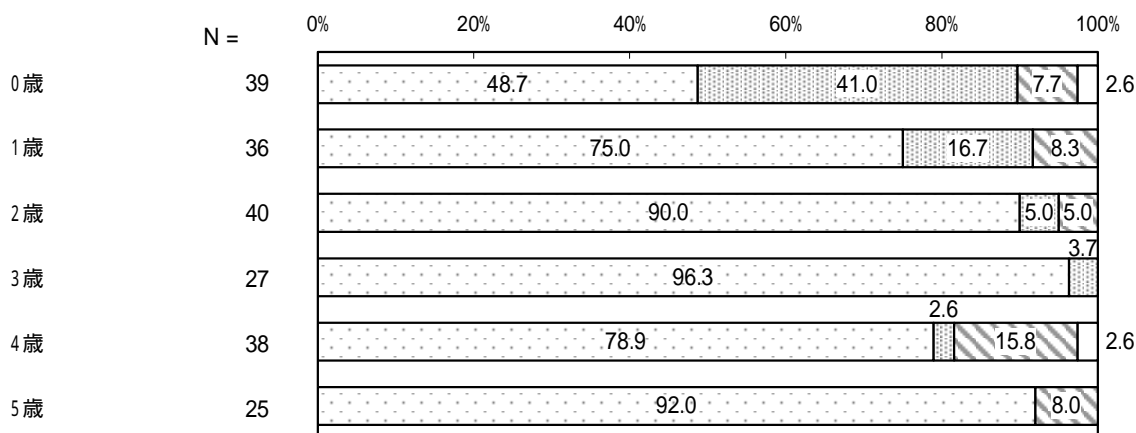

(2) 父親

< 父親の育児休業取得後の職場への復帰状況 >

「育児休業取得後、職場に復帰した」の割合
 が 84.6% と最も高くなっています。

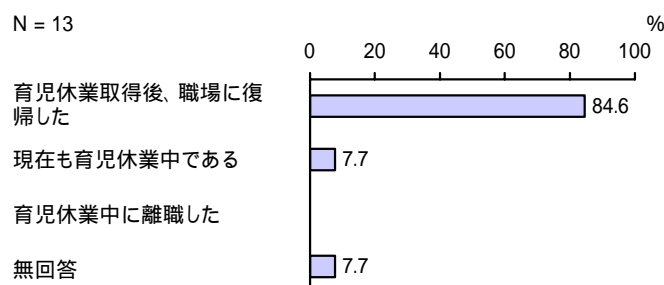

問 30 - 2 問 30 - 1 で「 1 . 育児休業取得後、職場に復帰した」に つけた方にかが
います。
育児休業から職場への復帰は、年度初めの 4 月の保育所入所にタイミングを合わせ
ましたか。あるいはそれ以外でしたか。どちらかに つけてください。

(1) 母親

< 母親の職場への復帰と保育所入所のタイミング >

「タイミングを合わせた」の割合が 59.4%、
「それ以外だった」の割合が 37.6%となっ
ています。

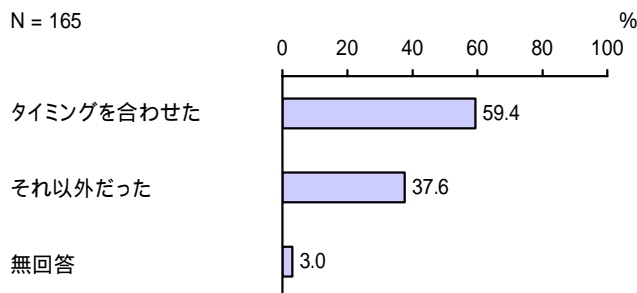

【年齢別】

□ タイミングを合わせた ■ それ以外だった □ 無回答

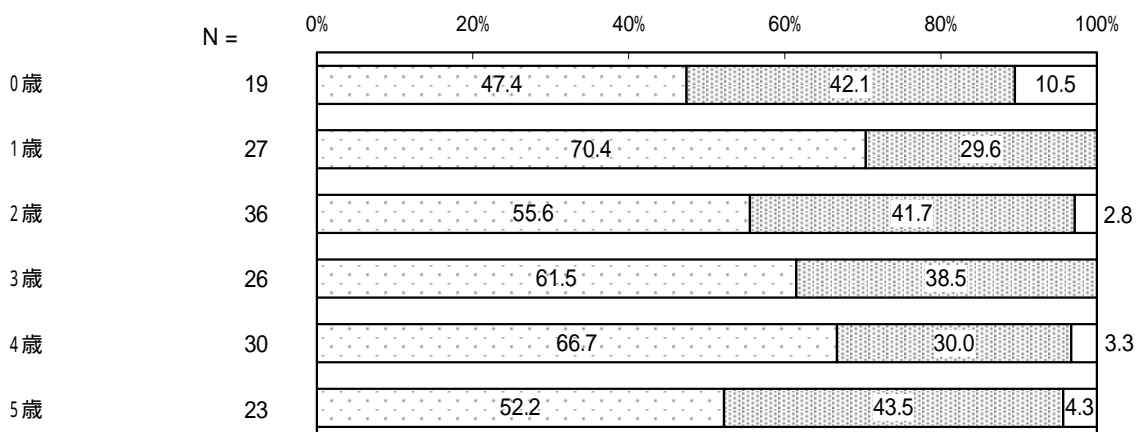

(2) 父親

< 父親の職場への復帰と保育所入所のタイミング >

「それ以外だった」の割合が 63.6%、「タイ
ミングを合わせた」の割合が 36.4%となっ
ています。

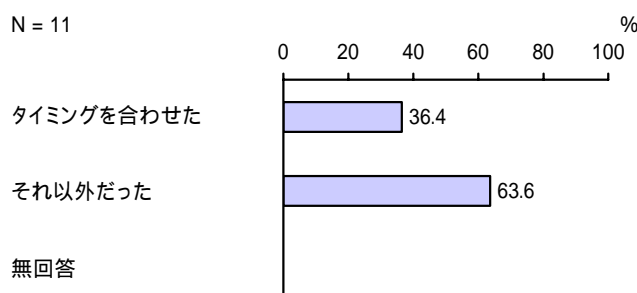

問 30 - 3 問 30 - 1 で「 1 . 育児休業取得後、職場に復帰した」に つけた方にかが
います。
育児休業からは、「実際」にお子さんが何歳何か月のときに職場復帰しましたか。
また、お勤め先の育児休業の制度の期間内で、何歳何か月のときまで取りたかった
ですか。() 内に数字でご記入ください。

(1) 母親

< 母親の職場復帰時の子どもの実際の年齢 >

「 7 か月 ~ 12 か月」の割合が 46.1% と最も
高く、次いで「 1 歳 1 か月 ~ 1 歳 6 か月」の割
合が 26.1%、「 1 か月 ~ 6 か月」の割合が
16.4% となっています。

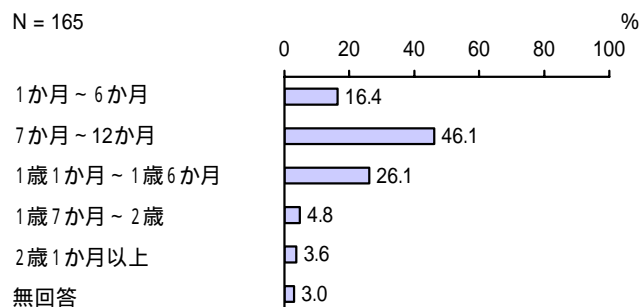

< 母親の職場復帰時の子どもの希望年齢 >

「 7 か月 ~ 12 か月」の割合が 43.0% と最も
高く、次いで「 1 歳 1 か月 ~ 1 歳 6 か月」の割
合が 20.0%、「 1 歳 7 か月 ~ 2 歳」の割合が
12.7% となっています。

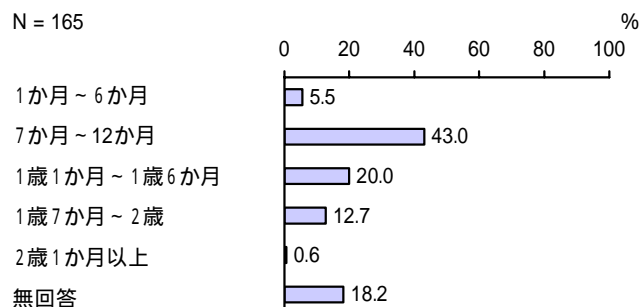

(2) 父親

< 父親の職場復帰時の子どもの実際の年齢 >

「 1 か月 ~ 6 か月」の割合が 18.2% となっ
ています。

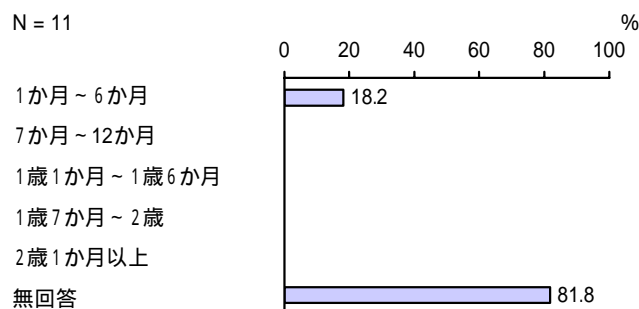

<父親の職場復帰時の子どもの希望年齢>

「7か月～12か月」、「1歳1か月～1歳6か月」の割合が9.1%となっています。

N = 11

- 1か月～6か月
- 7か月～12か月
- 1歳1か月～1歳6か月
- 1歳7か月～2歳
- 2歳1か月以上
- 無回答

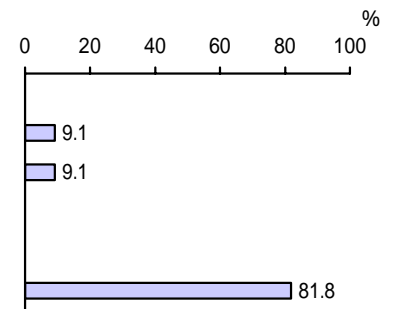

問30-4 問30-1で「1. 育児休業取得後、職場に復帰した」に つけた方うかがいます。

お勤め先に、育児のために3歳まで休暇を取得できる制度があった場合、「希望」としてはお子さんが何歳何か月のときまで取りたかったですか。()内で数字でご記入ください。

(1) 母親

<母親の育児休業取得の子どもの希望年齢>

「3歳」の割合が24.2%と最も高く、次いで「1歳7か月～2歳」の割合が22.4%、「7か月～12か月」の割合が20.6%となっています。

N = 165

- 1か月～6か月
- 7か月～12か月
- 1歳1か月～1歳6か月
- 1歳7か月～2歳
- 2歳1か月～2歳6か月
- 2歳7か月～2歳11か月
- 3歳
- 無回答

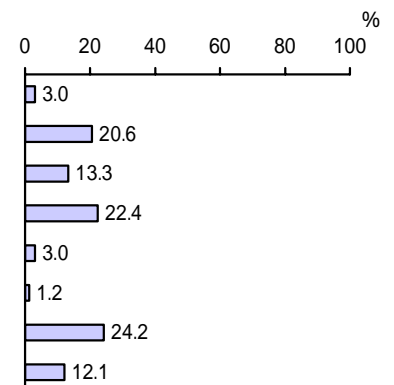

(2) 父親

<父親の育児休業取得の子どもの希望年齢>

「1か月～6か月」の割合が27.3%と最も高くなっています。

N = 11

- 1か月～6か月
- 7か月～12か月
- 1歳1か月～1歳6か月
- 1歳7か月～2歳
- 2歳1か月～2歳6か月
- 2歳7か月～2歳11か月
- 3歳
- 無回答

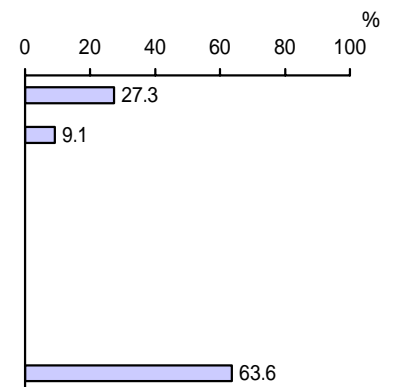

問 30 - 5 問 30- 3 で実際の復帰と希望が異なる方にうかがいます。
希望の時期に職場復帰しなかった理由についてうかがいます。

(1) 「希望」より早く復帰した方

母親

< 母親の希望より早く復帰した理由 > (複数回答)

「希望する保育所に入るため」の割合が 30.3% と最も高く、次いで「経済的な理由で早く復帰する必要があったため」の割合が 17.6%、「人事異動や業務の節目の時期に合わせるため」の割合が 16.4% となっています。

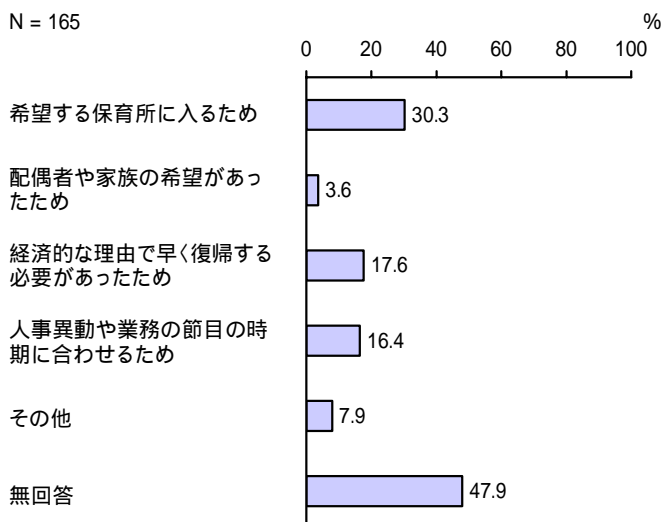

【年齢別】

単位：%

区分	有効回答数 (件)	希望する保育所に入るため	配偶者や家族の希望があったため	経済的な理由で早く復帰する必要があったため	人事異動や業務の節目の時期に合わせるため	その他	無回答
0歳	19	36.8	-	36.8	21.1	5.3	42.1
1歳	27	37.0	-	7.4	3.7	3.7	59.3
2歳	36	30.6	5.6	25.0	25.0	-	50.0
3歳	26	19.2	7.7	-	15.4	3.8	57.7
4歳	30	36.7	3.3	16.7	10.0	13.3	40.0
5歳	23	21.7	4.3	26.1	26.1	21.7	34.8

父親

< 父親の希望より早く復帰した理由 > (複数回答)

「経済的な理由で早く復帰する必要があったため」の割合が 27.3% となっています。

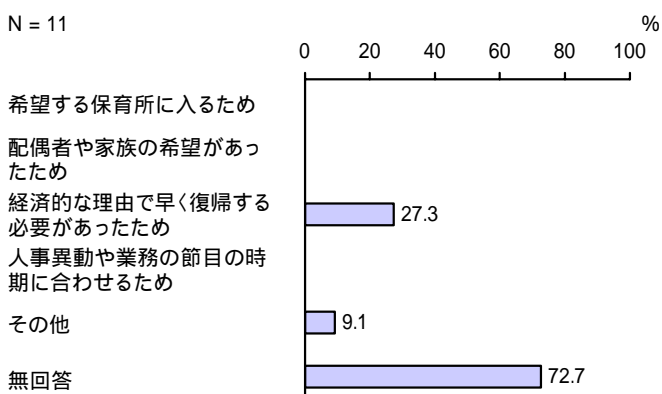

(2) 「希望」より遅く復帰した方

母親

<母親の希望より遅く復帰した理由> (複数回答)

「希望する保育所に入れなかったため」の割合が7.9%と最も高くなっています。

N = 165

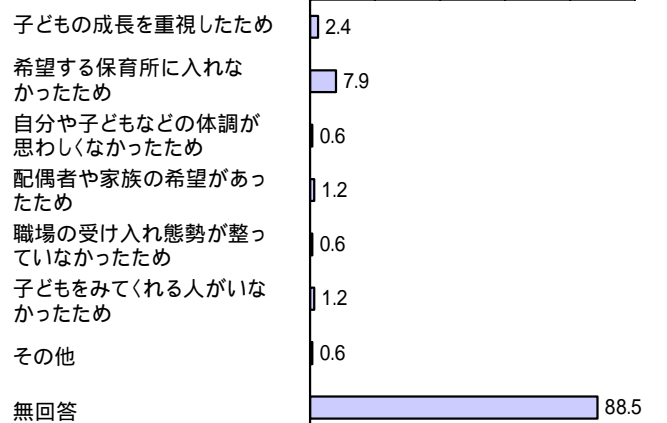

父親

<父親の希望より遅く復帰した理由> (複数回答)

有効回答はありません。

問 30 - 6 問 30 - 1 で「1. 育児休業取得後、職場に復帰した」に つけた方にうかがいます。
 育児休業からの職場復帰時には、短時間勤務制度を利用しましたか。当てはまる番号 1 つに つけてください。

(1) 母親

< 母親の短時間勤務制度の利用状況 >

「利用した」の割合が 39.4% と最も高く、次いで「利用しなかったが、利用しなかった(利用できなかった)」の割合が 32.1%、「利用する必要がなかった(フルタイムで働きたかった、もともと短時間勤務だった)」の割合が 23.6% となっています。

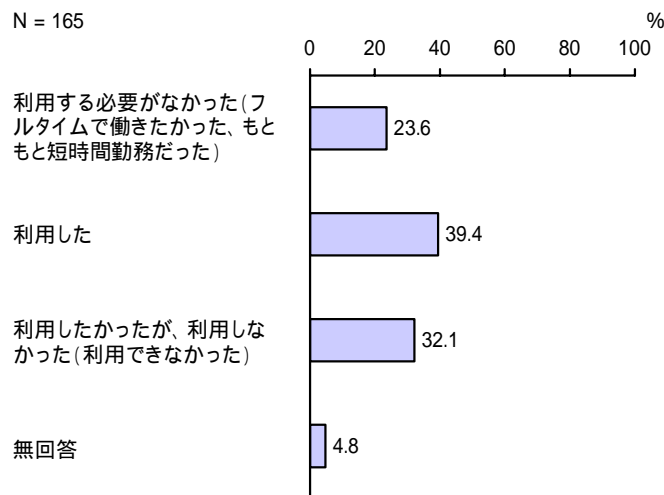

【年齢別】

- 利用する必要がなかった(フルタイムで働きたかった、もともと短時間勤務だった)
- 利用した
- 利用しなかったが、利用しなかった(利用できなかった)
- 無回答

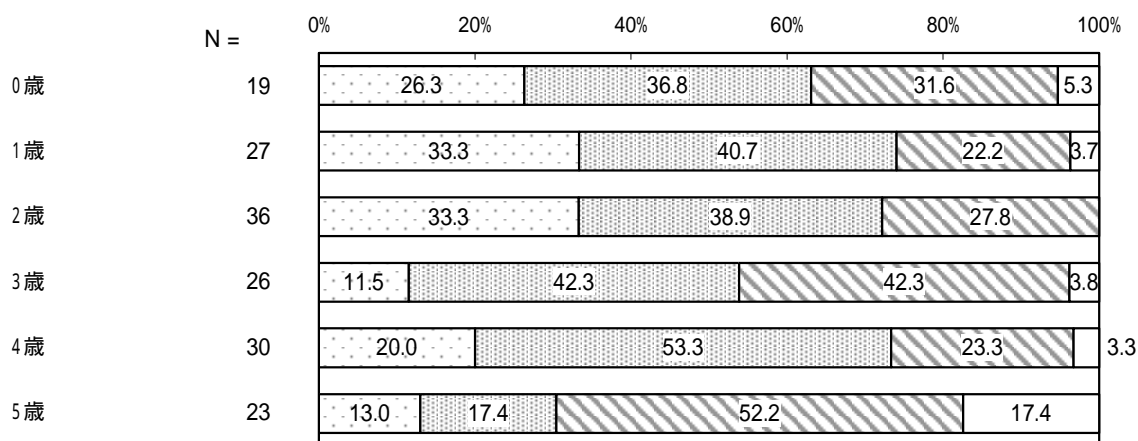

(2) 父親

<父親の短時間勤務制度の利用状況>

「利用する必要がなかった(フルタイムで働きたかった、もともと短時間勤務だった)」の割合が45.5%と最も高く、次いで「利用したが、利用しなかった(利用できなかった)」の割合が27.3%となっています。

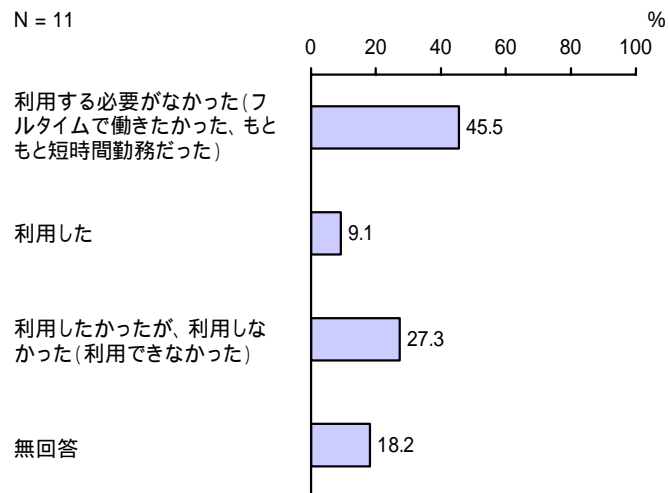

問 30 - 7 問 30 - 6 で「3 . 利用したかったが、利用しなかった（利用できなかった）」につけた方にかがいます。
 短時間勤務制度を利用しなかった（利用できなかった）理由は何ですか。当てはまる番号 3 つまで をつけてください。

(1) 母親

< 母親の短時間勤務制度を利用しなかった理由 > (複数回答)

「職場に短時間勤務制度を取りにくい雰囲気があった」の割合が 56.6% と最も高く、次いで「短時間勤務にすると給与が減額され、経済的に苦しくなる」の割合が 37.7%、「仕事が忙しかった」の割合が 30.2% となっています。

N = 53

配偶者が育児休業制度や短時間勤務制度を利用した

配偶者が子育てに専念している、祖父母等の親族にみてもらえるなど、制度を利用する必要がなかった

職場に短時間勤務制度を取りにくい雰囲気があった

仕事が忙しかった

短時間勤務にすると給与が減額され、経済的に苦しくなる

短時間勤務にすると保育所の入所申請の優先順位が下がる

子育てや家事に専念するため退職した

職場に短時間勤務制度がなかった(就業規則に定めがなかった)

短時間勤務制度を利用できることを知らなかった

その他

無回答

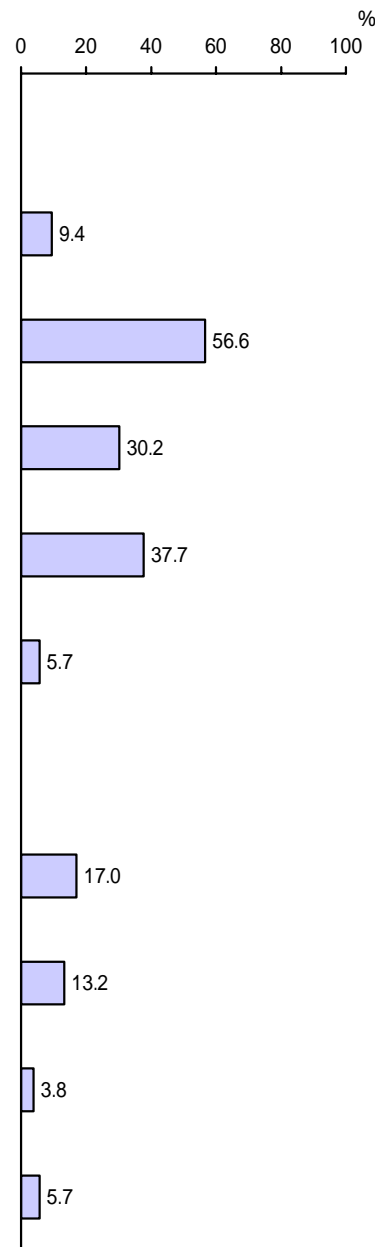

(2) 父親

<父親の短時間勤務制度を利用しなかった理由> (複数回答)

「配偶者が子育てに専念している、祖父母等の親族にみてもらえるなど、制度を利用する必要がなかった」、「職場に短時間勤務制度を取りにくい雰囲気があった」、「短時間勤務にすると給与が減額され、経済的に苦しくなる」、「短時間勤務制度を利用できることを知らなかった」がそれぞれ1件となっています。(有効回答数：4件)

問30-8 問30-1で「2.現在も育児休業中である」に つけた方にうかがいます。宛名のお子さんが1歳になったときに必ず利用できる事業があれば、1歳になるまで育児休業を取得しますか。または、預けられる事業があっても1歳になる前に復帰しますか。当てはまる番号1つに つけてください。

(1) 母親

<母親の育児休業からの職場復帰の希望時期>

「1歳になるまで育児休業を取得したい」の割合が77.8%、「1歳になる前に復帰したい」の割合が11.1%となっています。

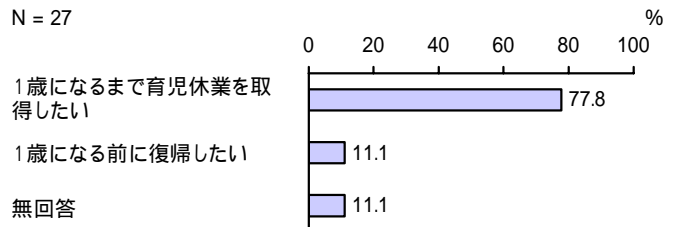

(2) 父親

<父親の育児休業からの職場復帰の希望時期>

「1歳になる前に復帰したい」が1件となっています。(有効回答数：1件)

問30-9 問30-1で「2.現在も育児休業中である」に つけた方にうかがいます。子どもが原則1歳になるまで育児休業給付が支給される仕組み、子どもが満3歳になるまでの育児休業等期間について健康保険及び厚生年金保険の保険料が免除になる仕組みがありますが、そのことをご存じでしたか。当てはまる番号1つに つけてください。

<育児休業給付・保険料が免除の制度の認知度>

「育児休業給付、保険料免除のいずれも知っていた」の割合が42.9%と最も高く、次いで「育児休業給付のみ知っていた」の割合が35.7%、「育児休業給付、保険料免除のいずれも知らなかった」の割合が17.9%となっています。

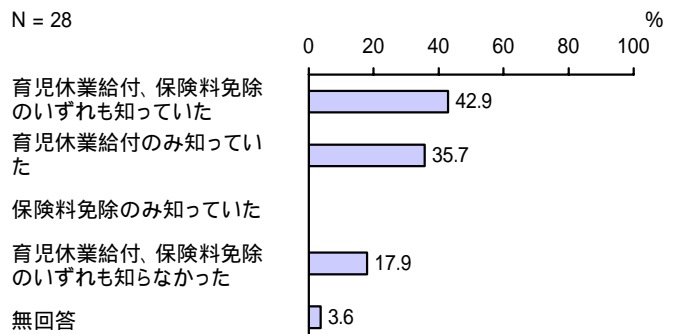

問 30 - 10 仕事と子育ての両立に関して、大変だと感じていることがあれば、当てはまる番号すべてに をつけてください。

<仕事と子育ての両立で大変だと感じていること> (複数回答)

「子どもと接する時間が少ない」の割合が31.8%と最も高く、次いで「自分や子どもが病気・ケガをした時に世話をする人がいない」の割合が26.0%、「急な残業が入ってしまう」の割合が25.5%となっています。

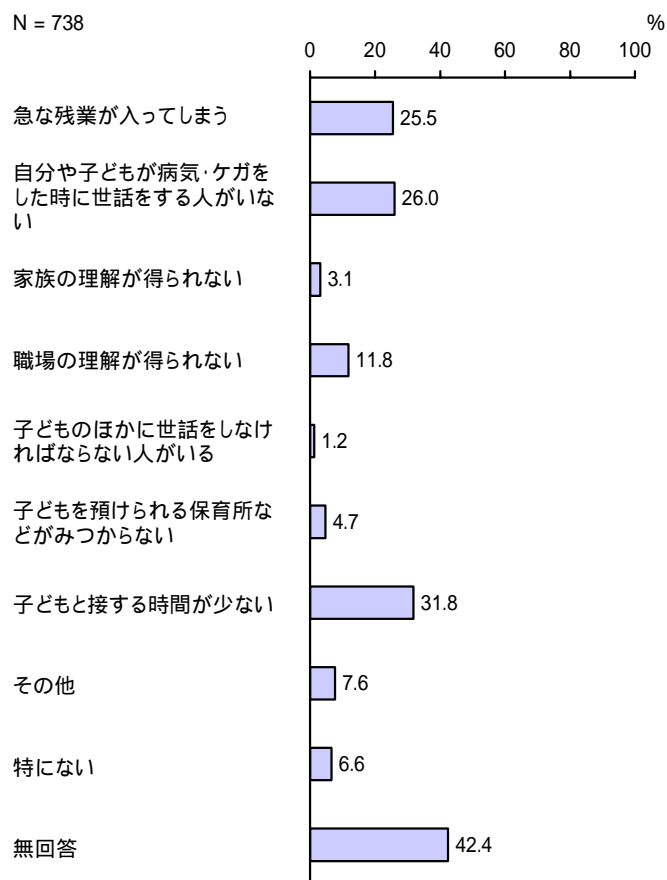

【年齢別】

単位：%

区分	有効回答数(件)	急な残業が入ってしまう	自分や子どもが病気・ケガをした時に世話をする人がいない	家族の理解が得られない	職場の理解が得られない	子どものほかに世話をしなければならない人がいる	子どもを預けられる保育所などがみつからない	子どもと接する時間が少ない	その他	特にない	無回答
0歳	135	22.2	22.2	3.0	8.1	2.2	8.9	28.1	5.2	5.9	48.1
1歳	123	26.0	25.2	2.4	8.1	0.8	4.1	32.5	6.5	7.3	47.2
2歳	120	21.7	29.2	3.3	11.7	0.8	5.0	32.5	5.8	4.2	45.0
3歳	117	16.2	17.9	5.1	9.4	1.7	3.4	29.1	10.3	9.4	48.7
4歳	125	32.8	33.6	3.2	16.8	0.8	4.0	39.2	4.8	8.8	27.2
5歳	108	35.2	27.8	1.9	17.6	0.9	2.8	31.5	13.9	3.7	37.0

【母親の就労状況別】

単位：%

区分	有効回答数(件)	急な残業が入ってしまう	自分や子どもが病気・ケガをした時に世話をする人がいない	家族の理解が得られない	職場の理解が得られない	子どものほかに世話をしなければならぬ人がいる	子どもを預けられる保育所などがみつからない	子どもと接する時間が少ない	その他	特になし	無回答
フルタイムで就労しており、産休・育休・介護休業中ではない	126	50.0	31.7	4.8	14.3	1.6	1.6	61.9	15.9	4.0	12.7
フルタイムで就労しているが、産休・育休・介護休業中である	39	56.4	43.6	2.6	17.9	-	20.5	61.5	7.7	2.6	10.3
パート・アルバイト等で就労しており、産休・育休・介護休業中ではない	184	27.2	33.2	1.6	14.1	1.1	3.3	36.4	9.2	11.4	23.9
パート・アルバイト等で就労しているが、産休・育休・介護休業中である	10	20.0	50.0	10.0	40.0	-	20.0	50.0	10.0	10.0	20.0
以前は就労していたが、現在は就労していない	325	13.8	19.7	3.4	8.6	1.2	5.2	16.9	4.6	4.6	64.0
これまで就労したことがない	39	10.3	7.7	2.6	7.7	2.6	-	10.3	-	10.3	76.9

11 子育て支援対策の全般について

問 31 お住まいの地域における子育ての環境や支援への満足度について当てはまる番号 1 つに をつけてください。

< 子育ての環境や支援への満足度 >

「3」の割合が 44.0% と最も高く、次いで「2」の割合が 25.6%、「4」の割合が 14.4% となっています。

子育てに対する感じ方別でみると、子育てに不安・負担を感じる人ほど「1」「2」の割合が高くなっています。

N = 738

1 (低い)
2
3
4
5 (高い)
無回答

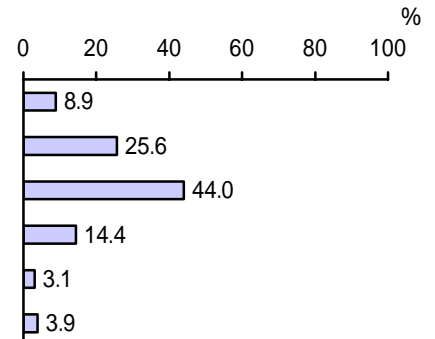

【年齢別】

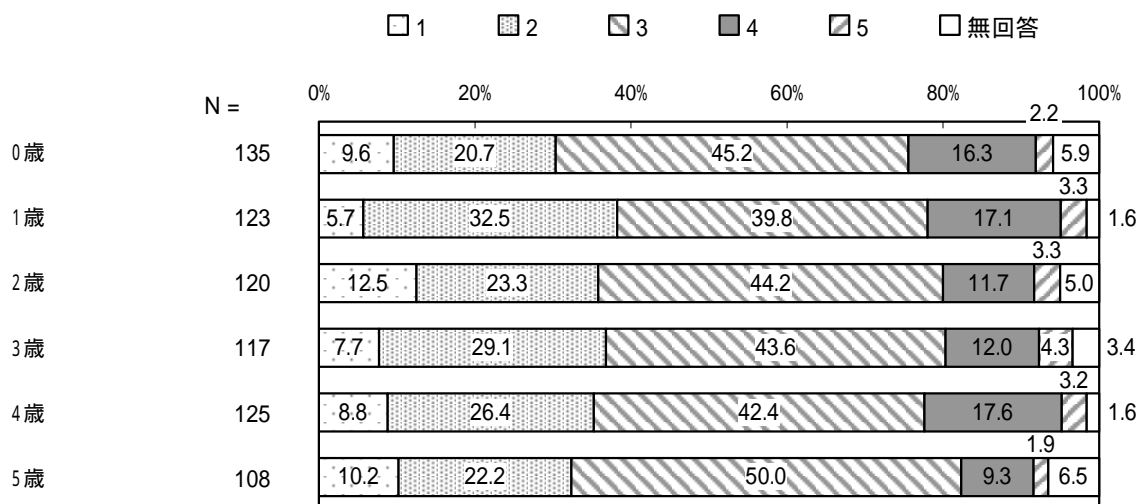

【子育てに対する感じ方別】

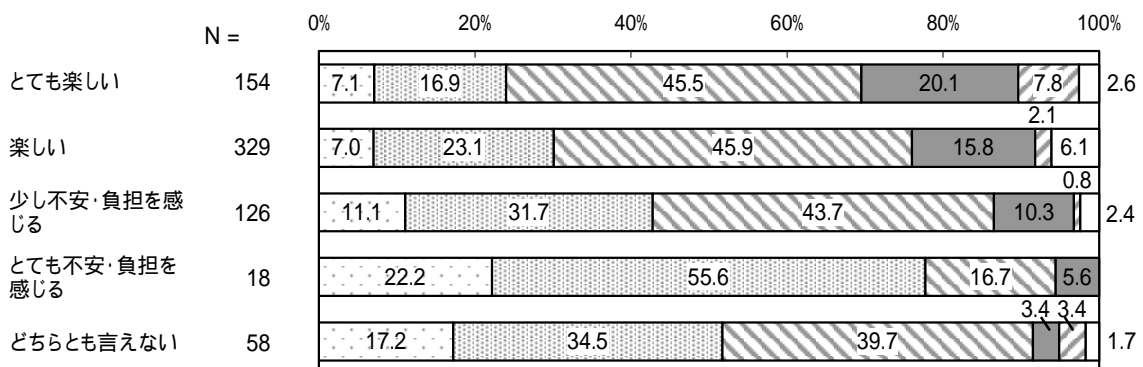

【日常的に通っている保育施設別】

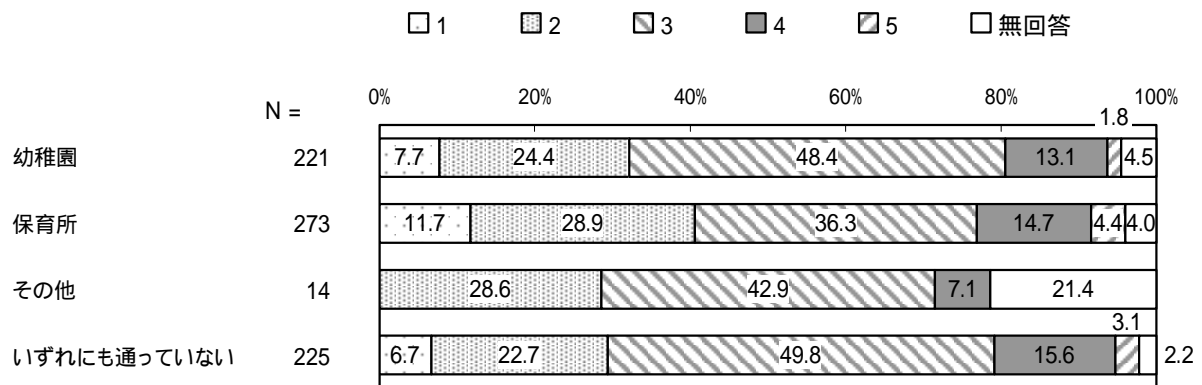

問 31 - 1 あなたにとって望ましい子育て支援施策は何ですか。当てはまる番号 3 つまでをつけてください。

<望ましい子育て支援施策> (複数回答)

「子育てにおける経済的負担の軽減」の割合が 76.2%と最も高く、次いで「子育てのための安心、安全な環境整備」の割合が 58.3%、「仕事と家庭の両立支援と働き方の見直しの促進」の割合が 45.3%となっています。

年齢別でみると、「子育てにおける経済的負担の軽減」「子育てのための安心、安全な環境整備」「仕事と家庭の両立支援と働き方の見直しの促進」の割合がすべての年齢で高くなっています。それ以外の項目では、「妊娠・出産の支援」の割合が 0 歳と 1 歳において高くなっています。

N = 738

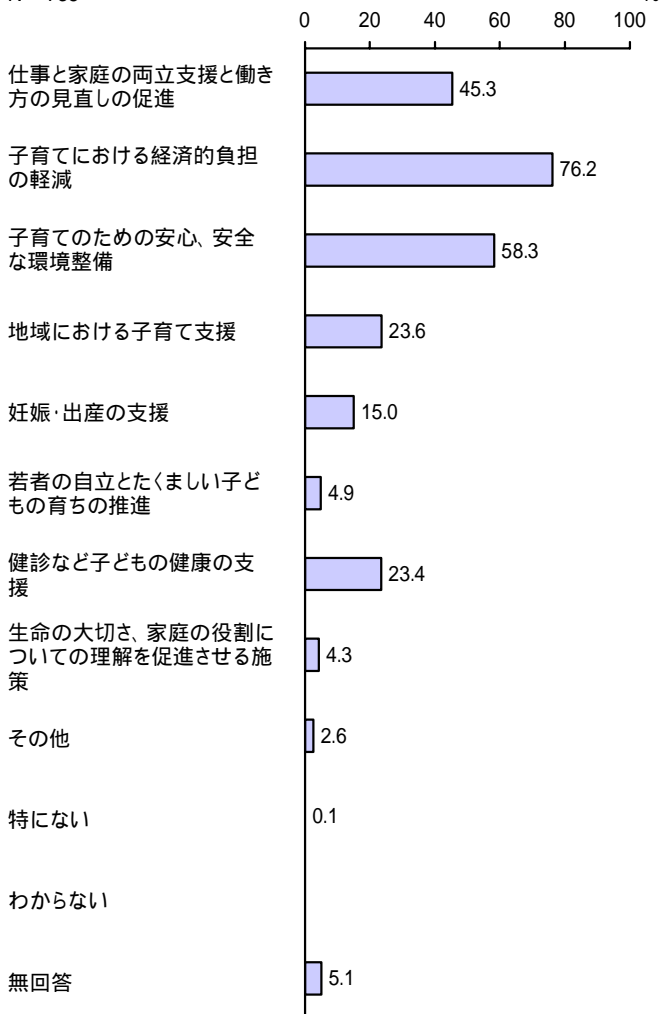

【年齢別】

単位：%

区分	有効回答数(件)	仕事と家庭の両立支援と働き方の見直しの促進	子育てにおける経済的負担の軽減	子育てのための安心、安全な環境整備	地域における子育て支援	妊娠・出産の支援	若者の自立とたくましい子どもの育ちの推進	援 健診など子どもの健康の支	施策 生命の大切さ、家庭の役割についての理解を促進させる	その他	特にない	わからない	無回答
0歳	135	46.7	72.6	55.6	23.7	23.0	3.0	22.2	4.4	3.0	0.7	-	5.9
1歳	123	45.5	78.9	57.7	25.2	19.5	4.9	24.4	4.9	2.4	-	-	2.4
2歳	120	44.2	72.5	60.8	28.3	11.7	7.5	21.7	1.7	2.5	-	-	5.0
3歳	117	45.3	79.5	58.1	20.5	11.1	4.3	27.4	6.0	0.9	-	-	7.7
4歳	125	40.8	80.0	56.0	23.2	13.6	5.6	23.2	4.0	4.8	-	-	4.8
5歳	108	49.1	73.1	60.2	18.5	10.2	4.6	21.3	5.6	1.9	-	-	5.6

問 31 - 2 子育てに必要な施策などの情報をどのように入手していますか。当てはまる番号 3つまで をつけてください。

<子育てに必要な施策などの情報の入手方法> (複数回答)

「市の広報やパンフレット(市政だより、0123さい宇治子育て情報誌など)」の割合が64.8%と最も高く、次いで「保育所、幼稚園、学校」の割合が46.5%、「友人・知人」の割合が44.6%となっています。

N = 738

市の広報やパンフレット(市政だより、0123さい宇治子育て情報誌など)

インターネット(ホームページ、ブログ、ツイッター・フェイスブックなどを含む)

子育て雑誌・育児書

テレビ、ラジオ、新聞

友人・知人

隣近所・地域の人

子育てサークルの仲間

保育所、幼稚園、学校

情報の入手先がない

情報の入手手段がわからない

無回答

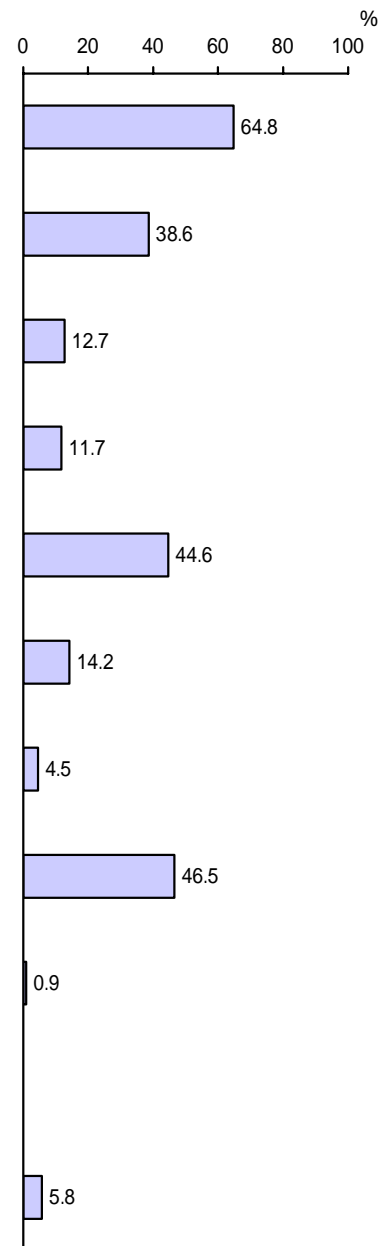

【年齢別】

単位：%

区分	有効回答数(件)	インターネット(ホームページ、ブログ、ツイッター・フェイスブックなどを含む)	子育て雑誌・育児書	テレビ、ラジオ、新聞	友人・知人	隣近所・地域の人	子育てサークルの仲間	保育所、幼稚園、学校	情報の入手先がない	情報の入手手段がわからない	無回答	
0歳	135	68.9	39.3	23.7	8.9	43.7	8.1	4.4	23.7	3.0	-	5.2
1歳	123	68.3	38.2	22.0	13.0	43.9	12.2	5.7	39.0	-	-	5.7
2歳	120	59.2	45.8	8.3	12.5	45.0	24.2	5.8	39.2	0.8	-	7.5
3歳	117	66.7	42.7	6.0	17.9	44.4	12.0	5.1	56.4	-	-	4.3
4歳	125	65.3	29.8	6.5	11.3	42.7	14.5	3.2	67.7	0.8	-	5.6
5歳	108	57.5	38.7	6.6	7.5	48.1	14.2	1.9	58.5	0.9	-	5.7

問 32 最後に、教育・保育環境の充実など、子育ての環境や支援に関してご意見がございましたら、ご自由にご記入ください。

1 意見・要望欄への記載状況

調査の種類	配布数	回収数	記載数	記載率
宇治市子ども・子育て支援に関する ニーズ調査結果報告書（就学前児童用調査）	1,500 通	738 通	325 通	44.0%

2 子ども・子育て支援に関する主な意見・要望等

No.	分類	記載数
1	子育て支援全般	39
2	保育所	70
3	幼稚園	30
4	小学校	12
5	中学校	10
6	育成学級	12
7	放課後の過ごし方	3
8	子育てひろば、児童館	20
9	防犯対策	6
10	公園や児童の遊び場	30
11	道路、歩道	17
12	子育てをしやすい社会環境	54
13	経済的な支援	52
14	情報提供、相談窓口	21
15	発達支援	5
16	健康支援	9
17	その他	26
	計	416

記載数の差は、意見・要望が複数の分類にわたることによる。

調查結果

(2) 小学生用調査

(2) 小学生用調査

1 子どもと家族の状況について

問1 宛名のお子さんのお住まいの学区はどこですか。小学校区、中学校区それぞれ当てはまる番号1つに をつけてください。

< 居住小学校区 >



< 居住中学校区 >

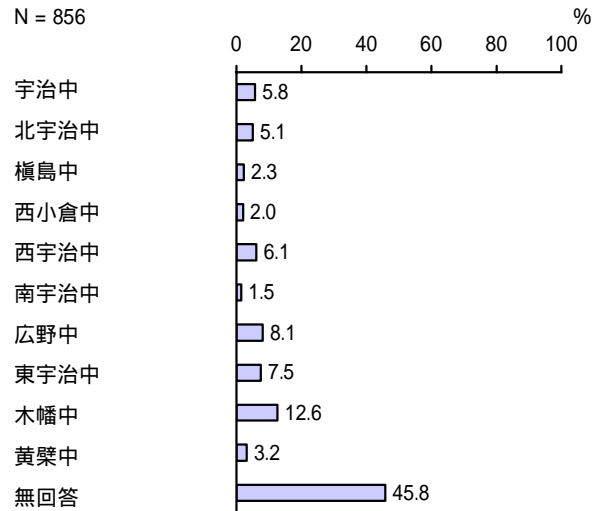

問2 宛名のお子さんの生年月を () 内に数字でご記入ください。

< 宛名の子どもの年齢 >

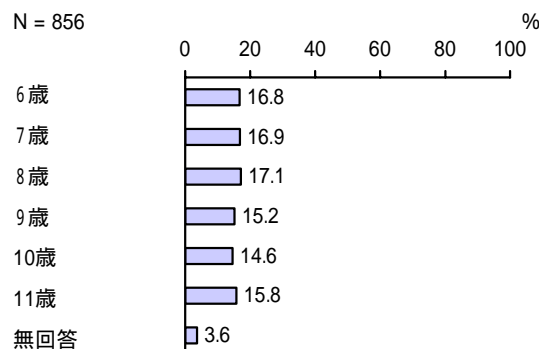

問3 宛名のお子さんを含め、お子さんは何人ですか。人数を数字でご記入ください。2人以上のお子さんがいらっしゃる場合は、末子の方の生年月月をご記入ください。

<子どもの人数>

「2人」の割合が57.2%と最も高く、次いで「3人」の割合が23.8%、「1人」の割合が13.3%となっています。

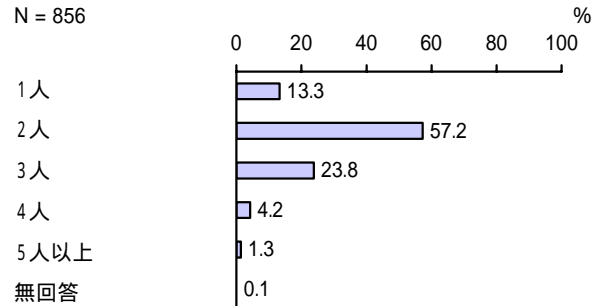

<末子の年齢>

「6歳」の割合が13.1%と最も高く、次いで「7歳」の割合が12.1%となっています。

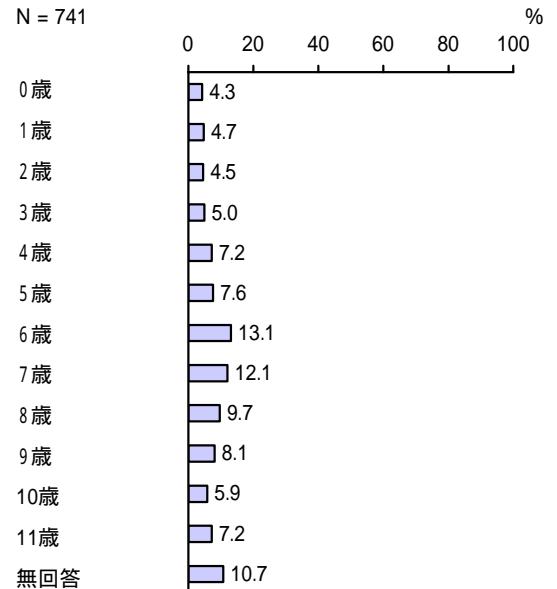

問4 調査票にご回答いただく方はどなたですか。お子さんからみた関係でお答えください。当てはまる番号1つに をつけてください。

<調査票の回答者>

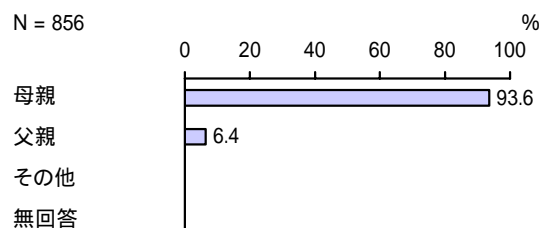

問5 調査票にご回答いただいている方の配偶関係についてお答えください。当てはまる番号1つに をつけてください。

< 調査票の回答者の配偶関係 >

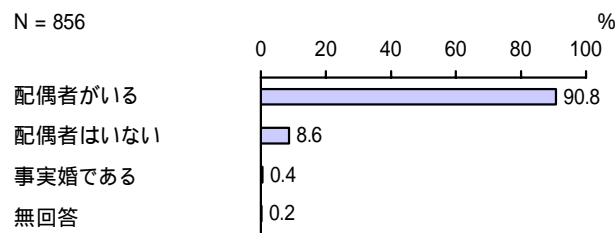

問6 母親、父親の該当する年齢階層についてお答えください。当てはまる番号1つに をつけてください。

(1) 母親

< 母親の年齢層 >

「40 歳代」の割合が 48.8%と最も高く、次いで「30 歳代」の割合が 46.9%となっています。

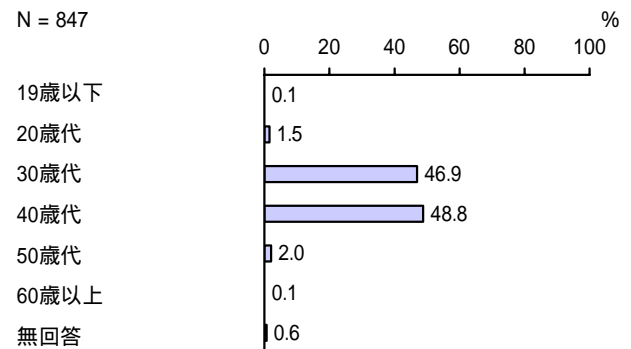

(2) 父親

< 父親の年齢層 >

「40 歳代」の割合が 58.0%と最も高く、次いで「30 歳代」の割合が 30.9%となっています。

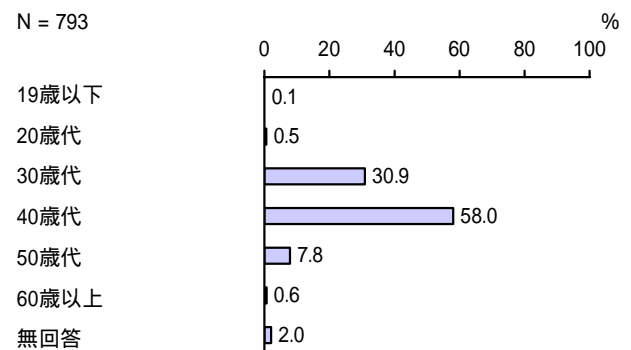

問7 お子さんとの同居の状況について当てはまる番号すべてに をつけてください。続柄はお子さんからみた関係です。

<子どもとの同居の状況> (複数回答)

「父母同居」の割合が 90.1%と最も高くなっています。

N = 856

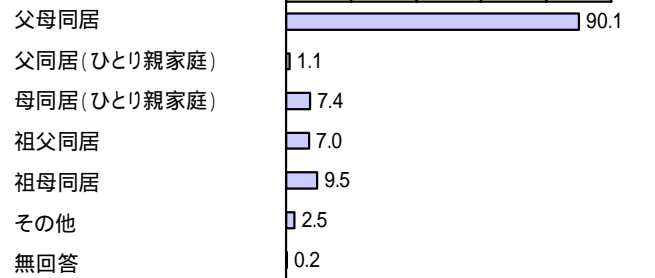

【年齢別】

単位：%

区分	有効回答数(件)	父母同居	父同居(ひとり親家庭)	母同居(ひとり親家庭)	祖父同居	祖母同居	その他	無回答
6歳	144	91.7	0.7	7.6	8.3	9.7	2.1	-
7歳	145	92.4	-	5.5	2.8	7.6	2.8	-
8歳	146	91.1	-	8.2	4.8	6.8	1.4	0.7
9歳	130	89.2	0.8	6.9	6.9	8.5	2.3	-
10歳	125	89.6	3.2	5.6	5.6	8.8	3.2	0.8
11歳	135	87.4	2.2	8.9	14.1	15.6	3.0	-

問8 お子さんの祖父母が近くにお住まいですか。当てはまる番号1つに をつけてください。近くとは、概ね30分程度で行き来できる範囲です。

< 祖父母との住まいの距離 >

「近くに住んでいる」の割合が70.2%、「近くに住んでいない」の割合が27.1%となっています。

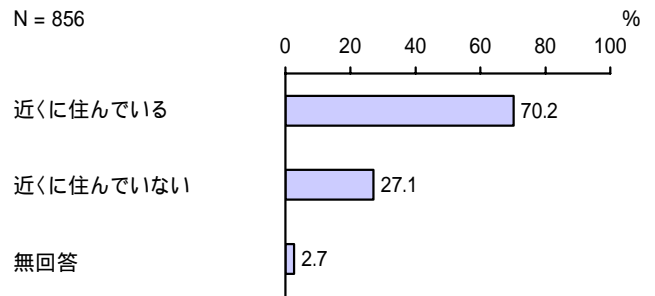

【年齢別】

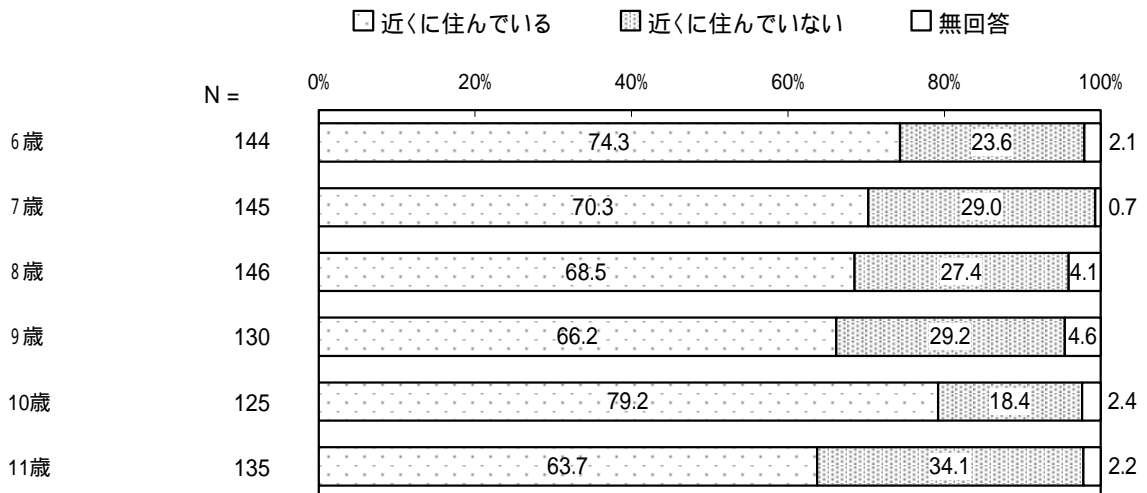

【母親の就労状況別】

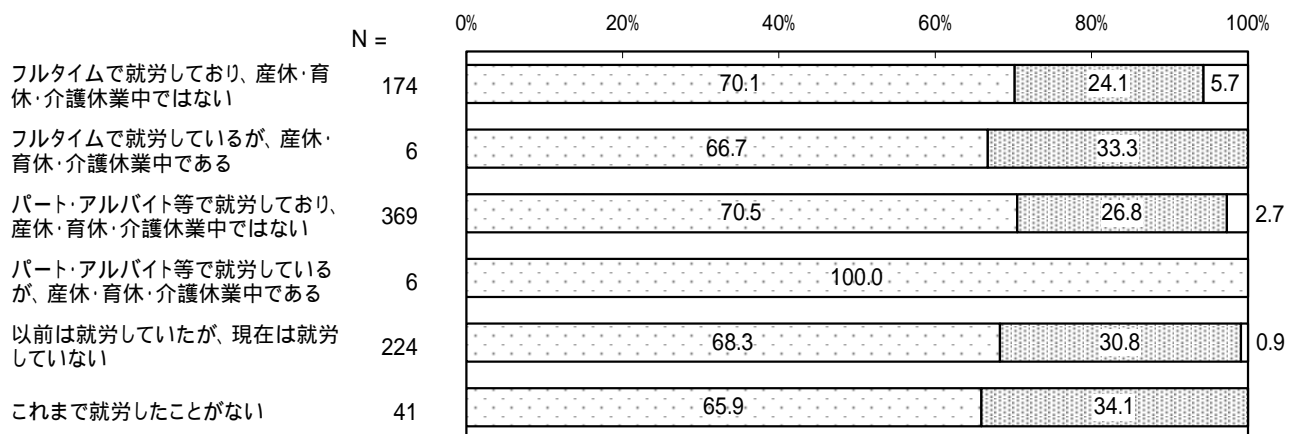

問9 お子さんの子育てを主に行っているのはどなたですか。お子さんから見た関係で当てはまる番号1つに をつけてください。

<子育てを主に行っている人>

「主に母親」の割合が 52.3%と最も高く、次いで「父母ともに」の割合が 44.5%となっています。

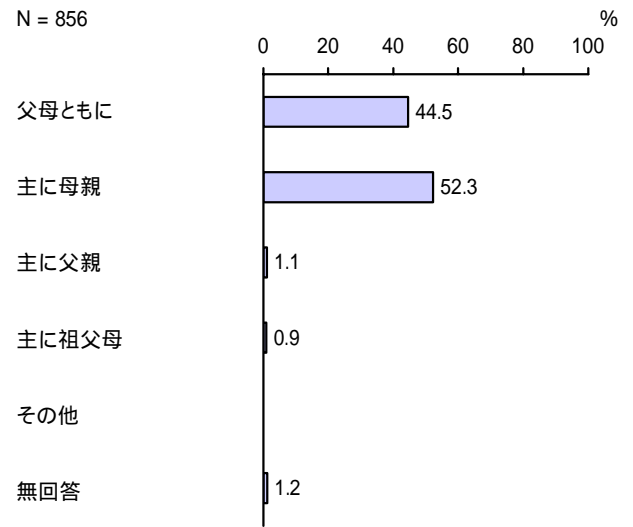

【年齢別】

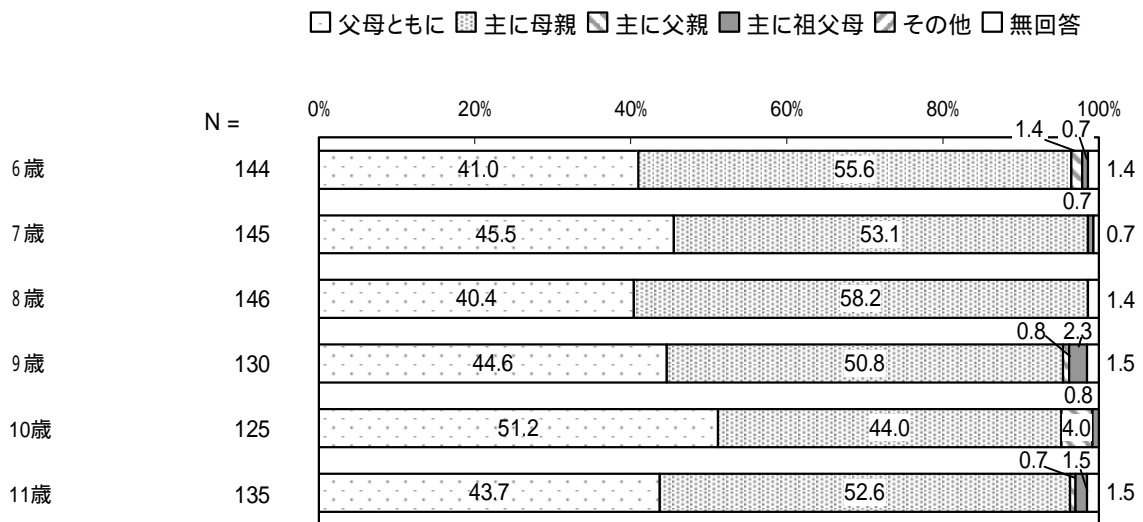

2 子どもの育ちをめぐる環境について

問 10 お子さんの子育てに、大きく影響すると思われる環境として当てはまる番号すべてにつけてください。

<子育てに大きく影響すると思われる環境> (複数回答)

「家庭」の割合が 94.0%と最も高く、次いで「小学校」の割合が 78.6%、「地域」の割合が 53.5%となっています。

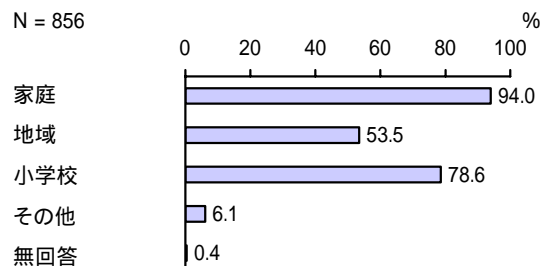

【年齢別】

単位：%

区分	有効回答数(件)	家庭	地域	小学校	その他	無回答
6歳	144	94.4	54.9	86.1	4.2	0.7
7歳	145	96.6	60.7	77.2	1.4	-
8歳	146	93.2	56.8	78.8	9.6	0.7
9歳	130	95.4	49.2	79.2	4.6	0.8
10歳	125	89.6	48.0	77.6	10.4	-
11歳	135	94.1	50.4	74.1	6.7	-

【母親の就労状況別】

単位：%

区分	有効回答数(件)	家庭	地域	小学校	その他	無回答
フルタイムで就労しており、産休・育休・介護休業中ではない	174	95.4	52.3	81.0	8.0	0.6
フルタイムで就労しているが、産休・育休・介護休業中である	6	83.3	66.7	83.3	16.7	-
パート・アルバイト等で就労しており、産休・育休・介護休業中ではない	369	93.8	52.6	78.9	5.7	0.3
パート・アルバイト等で就労しているが、産休・育休・介護休業中である	6	83.3	100.0	83.3	16.7	-
以前は就労していたが、現在は就労していない	224	93.8	54.0	76.3	4.0	0.4
これまで就労したことがない	41	100.0	46.3	78.0	7.3	-

問 11 日頃、お子さんをみてもらえる親族・知人はいますか。当てはまる番号すべてにつけてください。

<子どもを見てもらえる親族・知人の有無> (複数回答)

「緊急時もしくは用事の際には祖父母等の親族にみてもらえる」の割合が 59.7%と最も高く、次いで「日常的に祖父母等の親族にみてもらえる」の割合が 25.5%、「緊急時もしくは用事の際には子どもを見てもらえる友人・知人がいる」の割合が 21.6%となっています。

N = 856

- 日常的に祖父母等の親族にみてもらえる
- 緊急時もしくは用事の際には祖父母等の親族にみてもらえる
- 日常的に子どもを見てもらえる友人・知人がいる
- 緊急時もしくは用事の際には子どもを見てもらえる友人・知人がいる
- いずれもない
- 無回答

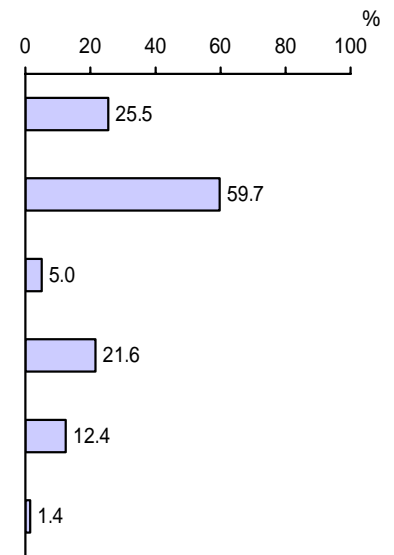

【年齢別】

単位：%

区分	有効回答数(件)	日常的に祖父母等の親族にみてもらえる	緊急時もしくは用事の際には祖父母等の親族にみてもらえる	日常的に子どもを見てもらえる友人・知人がいる	緊急時もしくは用事の際には子どもを見てもらえる友人・知人がいる	いずれもない	無回答
6歳	144	25.0	59.0	3.5	20.1	14.6	-
7歳	145	21.4	68.3	2.8	20.0	12.4	0.7
8歳	146	22.6	63.0	6.2	23.3	10.3	4.1
9歳	130	23.8	55.4	3.1	23.8	14.6	0.8
10歳	125	33.6	56.8	7.2	18.4	9.6	2.4
11歳	135	28.1	52.6	5.2	19.3	12.6	0.7

【母親の就労状況別】

単位：%

区分	有効回答数(件)	日常的に祖父母等の親族にみてもらえる	緊急時もしくは用事の際には祖父母等の親族にみてもらえる	日常的に子どもをみてもらえる友人・知人がいる	緊急時もしくは用事の際には子どもをみてもらえる友人・知人がいる	いずれもない	無回答
フルタイムで就労しており、産休・育休・介護休業中ではない	174	36.2	51.7	3.4	14.9	12.6	1.1
フルタイムで就労しているが、産休・育休・介護休業中である	6	50.0	66.7	-	33.3	-	-
パート・アルバイト等で就労しており、産休・育休・介護休業中ではない	369	23.6	63.4	5.1	22.2	11.1	1.4
パート・アルバイト等で就労しているが、産休・育休・介護休業中である	6	16.7	83.3	-	-	-	-
以前は就労していたが、現在は就労していない	224	19.2	61.2	5.8	25.9	13.4	1.3
これまで就労したことがない	41	22.0	48.8	9.8	26.8	22.0	2.4

問11-1 問11で「1」または「2」のいずれかに をつけた方にうかがいます。祖父母等の親族にお子さんをみてもらっている状況について、当てはまる番号すべてに をつけてください。

<祖父母等の親族に子どもをみてもらっている状況> (複数回答)

「祖父母等の親族が子育てに協力してくれ、安心である」の割合が 59.3%と最も高く、次いで「自分たち親の立場として、祖父母等の親族に負担をかけていることが心苦しい」の割合が 19.1%、「祖父母等の親族の身体的負担が大きく心配である」の割合が 18.2%となっています。

N = 674

- 祖父母等の親族が子育てに協力してくれ、安心である
- 祖父母等の親族の身体的負担が大きく心配である
- 祖父母等の親族の時間的制約や精神的な負担が大きく心配である
- 自分たち親の立場として、祖父母等の親族に負担をかけていることが心苦しい
- 子どもの教育・発達にとって最も良い環境であるかどうか、少し不安がある
- その他
- 無回答

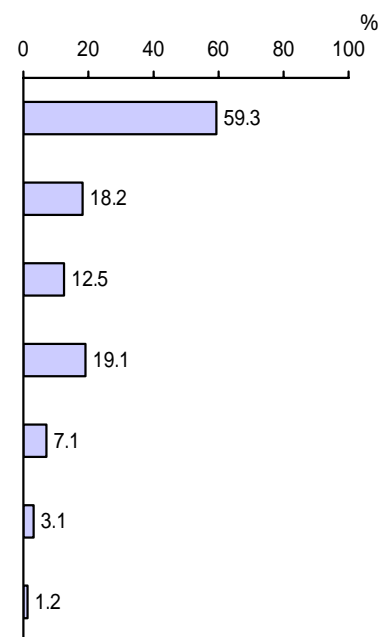

【年齢別】

単位：%

区分	有効回答数(件)	祖父母等の親族が子育てに協力してくれ、安心である	祖父母等の親族の身体的負担が大きく心配である	祖父母等の親族の時間的制約や精神的な負担が大きく心配である	自分たち親の立場として、祖父母等の親族に負担をかけていることが心苦しい	子どもの教育・発達にとって最も良い環境であるかどうか、少し不安がある	その他	無回答
6歳	116	48.3	14.7	16.4	25.9	11.2	5.2	2.6
7歳	122	61.5	26.2	11.5	13.1	3.3	-	1.6
8歳	113	57.5	17.7	12.4	19.5	9.7	6.2	-
9歳	96	68.8	15.6	13.5	16.7	2.1	1.0	1.0
10歳	103	68.0	14.6	8.7	13.6	4.9	1.9	1.0
11歳	101	52.5	17.8	11.9	25.7	11.9	5.0	1.0

【母親の就労状況別】

単位：%

区分	有効回答数(件)	祖父母等の親族が子育てに協力してくれ、安心である	祖父母等の親族の身体的負担が大きく心配である	祖父母等の親族の時間的制約や精神的な負担が大きく心配である	自分たち親の立場として、祖父母等の親族に負担をかけていることが心苦しい	子どもの教育・発達にとって最も良い環境であるかどうか、少し不安がある	その他	無回答
フルタイムで就労しており、産休・育休・介護休業中ではない	141	49.6	22.7	15.6	29.8	8.5	-	0.7
フルタイムで就労しているが、産休・育休・介護休業中である	5	20.0	40.0	-	20.0	20.0	-	-
パート・アルバイト等で就労しており、産休・育休・介護休業中ではない	296	63.5	14.5	13.2	16.6	7.4	4.1	1.0
パート・アルバイト等で就労しているが、産休・育休・介護休業中である	6	33.3	50.0	16.7	16.7	16.7	-	-
以前は就労していたが、現在は就労していない	170	63.5	17.1	8.2	16.5	5.9	3.5	1.2
これまで就労したことがない	28	67.9	14.3	3.6	7.1	3.6	7.1	3.6

問 11 - 2 問 11 で「 3 」または「 4 」のいずれかに をつけた方にうかがいます。
友人・知人にお子さんをみてもらっている状況についてお答えください。当てはまる番号すべてに をつけてください。

<友人・知人に子どもをみてもらっている状況> (複数回答)

「友人・知人が子育てに協力してくれ、安心である」の割合が 68.5%と最も高く、次いで「自分たち親の立場として、友人・知人に負担をかけていることが心苦しい」の割合が 19.0%となっています。

N = 200

- 友人・知人が子育てに協力してくれ、安心である
- 友人・知人の身体的負担が大きく心配である
- 友人・知人の時間的制約や精神的負担が大きく心配である
- 自分たち親の立場として、友人・知人に負担をかけていることが心苦しい
- 子どもの教育・発達にとって最も良い環境であるかどうか、少し不安がある
- その他
- 無回答

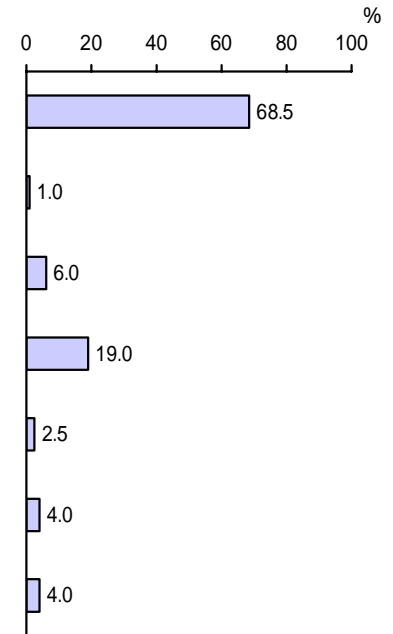

【年齢別】

単位：%

区分	有効回答数(件)	友人・知人が子育てに協力してくれ、安心である	友人・知人の身体的負担が大きく心配である	友人・知人の時間的制約や精神的負担が大きく心配である	自分たち親の立場として、友人・知人に負担をかけていることが心苦しい	子どもの教育・発達にとって最も良い環境であるかどうか、少し不安がある	その他	無回答
6 歳	31	64.5	-	6.5	29.0	3.2	3.2	-
7 歳	31	71.0	-	6.5	12.9	-	3.2	9.7
8 歳	37	75.7	-	2.7	16.2	2.7	2.7	2.7
9 歳	33	54.5	3.0	15.2	24.2	3.0	6.1	3.0
10 歳	25	84.0	-	4.0	8.0	-	4.0	4.0
11 歳	30	63.3	3.3	-	23.3	3.3	6.7	3.3

【母親の就労状況別】

単位：%

区分	有効回答数(件)	友人・知人が子育てに協力してくれ、安心である	友人・知人の身体的負担が大きく心配である	友人・知人の時間的制約や精神的負担が大きく心配である	自分たち親の立場として、友人・知人に負担をかけていることが心苦しい	子どもの教育・発達にとって最も良い環境であるかどうか、少し不安がある	その他	無回答
フルタイムで就労しており、産休・育休・介護休業中ではない	29	55.2	-	6.9	31.0	3.4	3.4	6.9
フルタイムで就労しているが、産休・育休・介護休業中である	2	50.0	-	50.0	-	-	-	-
パート・アルバイト等で就労しており、産休・育休・介護休業中ではない	86	61.6	2.3	8.1	22.1	2.3	7.0	3.5
パート・アルバイト等で就労しているが、産休・育休・介護休業中である	-	-	-	-	-	-	-	-
以前は就労していたが、現在は就労していない	64	79.7	-	3.1	15.6	1.6	-	3.1
これまで就労したことがない	13	76.9	-	-	-	7.7	7.7	7.7

問 12 子育てについて、今のお気持ちに一番近いものとして当てはまる番号1つに をつけてください。

< 子育てについての気持ち >

「楽しい」の割合が 38.7%と最も高く、次いで「少し不安・負担を感じる」の割合が 22.8%、「とても楽しい」の割合が 18.7%となっています。

N = 856

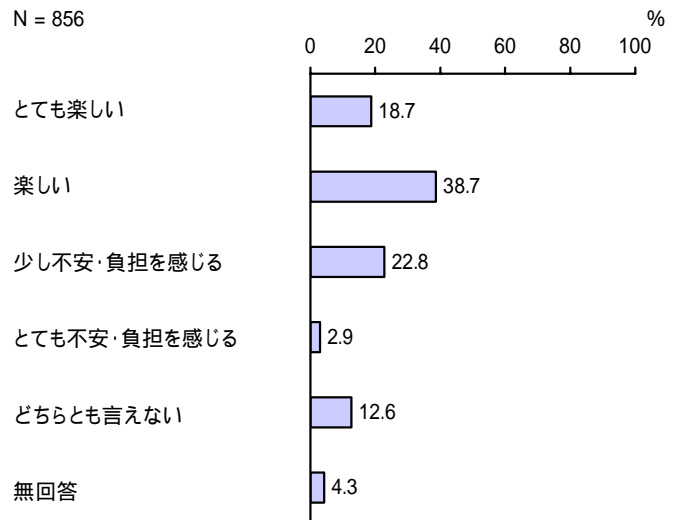

【年齢別】

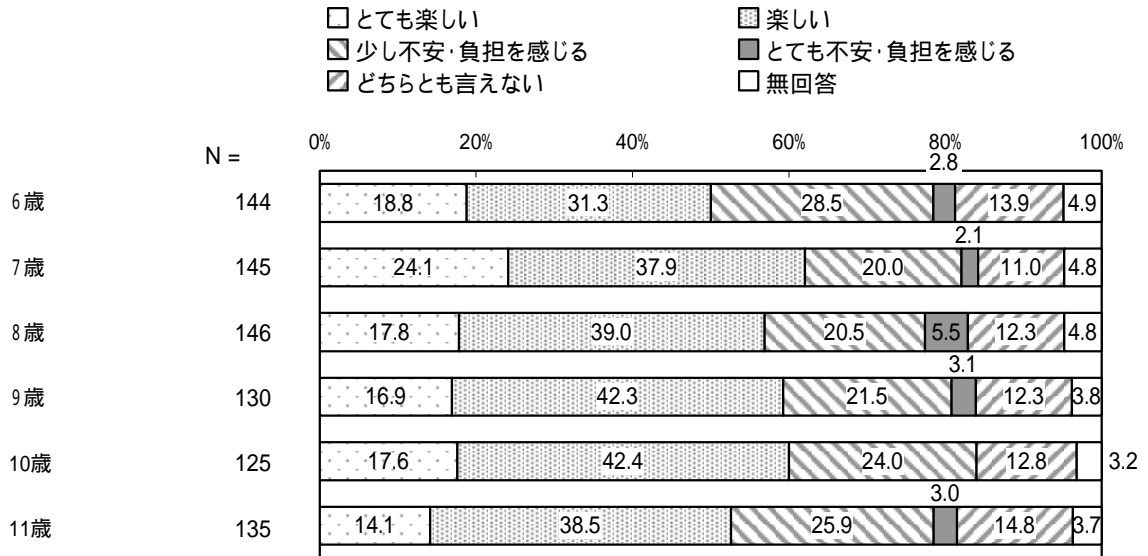

【母親の就労状況別】

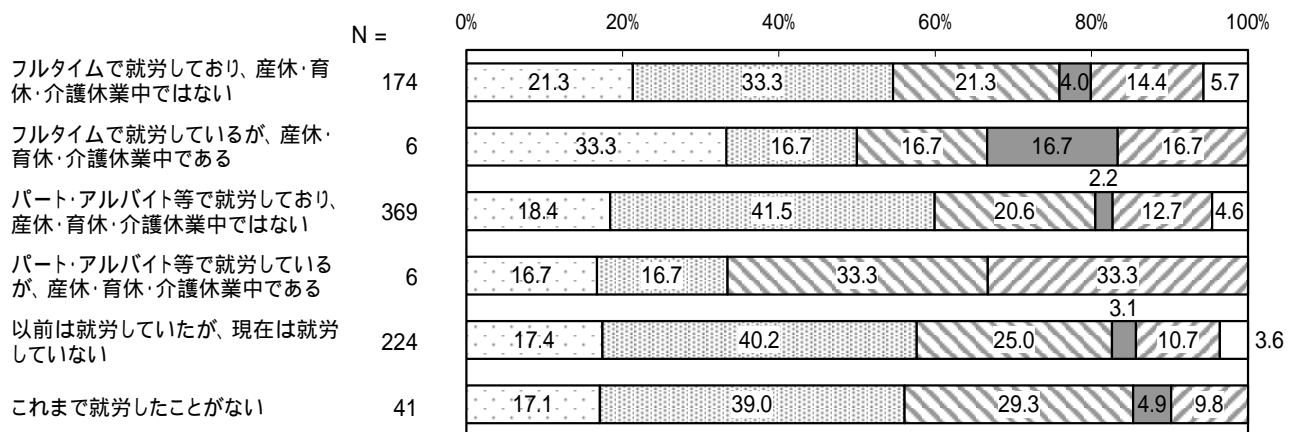

【子どもをみてくれる親族・知人の有無別】

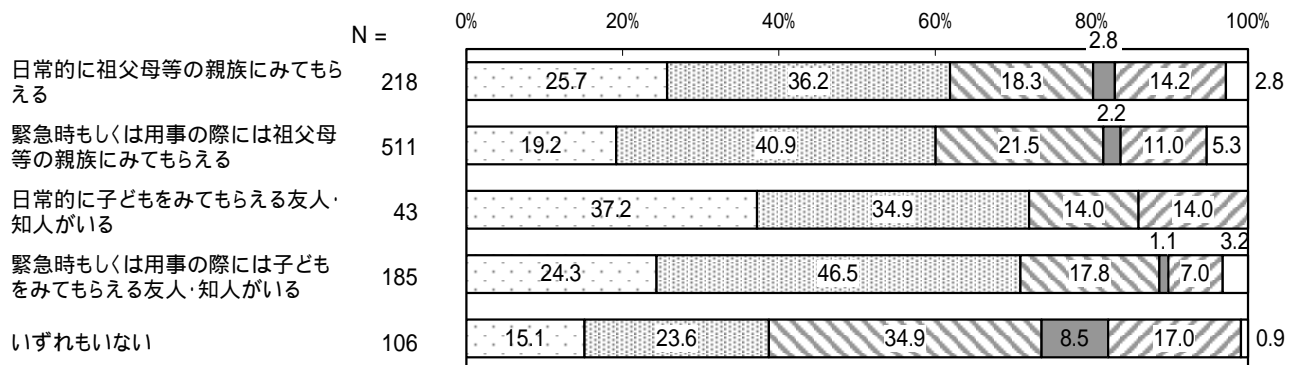

問 13 お子さんを育てていて、あなたが日頃悩んでいること、不安に感じることはどのようなことですか。お子さんのこと、保護者のこと、それぞれ悩みや不安が強い順番に1から3番まで順位をつけて下の記入欄にご記入ください。

【子どものことで日頃悩んでいること、不安に感じること】

< 1番 >

「子どもの教育や将来の教育費」の割合が31.8%と最も高く、次いで「友達づきあい(いじめ等を含む)」の割合が17.4%、「病気や発育・発達」の割合が10.7%となっています。

年齢別でみると、年齢が高くなるにつれ「子どもの教育や将来の教育費」の割合が高くなる傾向がみられます。

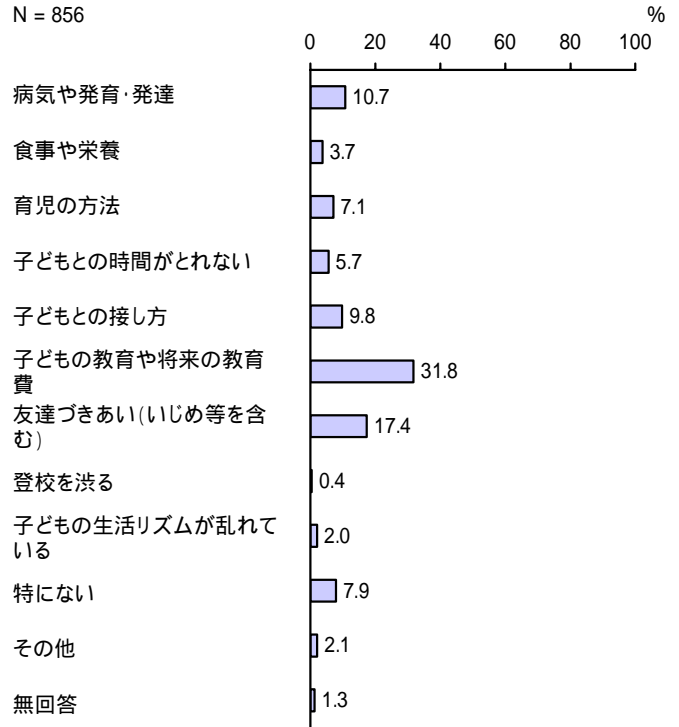

【年齢別】

- 病気や発育・発達
- ▨ 食事や栄養
- ▧ 育児の方法
- 子どもとの時間がとれない
- ▩ 子どもとの接し方
- ▤ 子どもの教育や将来の教育費
- ▦ 友達づきあい(いじめ等を含む)
- 登校を渋る
- ▨ 子どもの生活リズムが乱れている
- ▩ 特にない
- ▧ その他
- 無回答

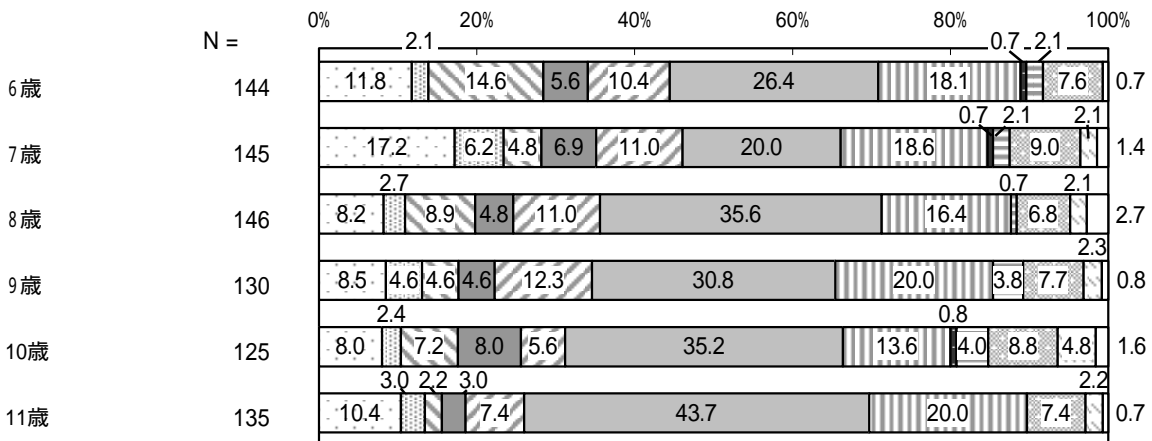

【子育てに対する感じ方別】

- 病気や発育・発達
- 育児の方法
- ▨ 子どもとの接し方
- ▩ 友達つきあい(いじめ等を含む)
- ▧ 子どもたちの生活リズムが乱れている
- ▦ その他
- ▤ 食事や栄養
- 子どもたちの時間がとれない
- ▨ 子どもたちの教育や将来の教育費
- 登校を渋る
- ▧ 特にな
- 無回答

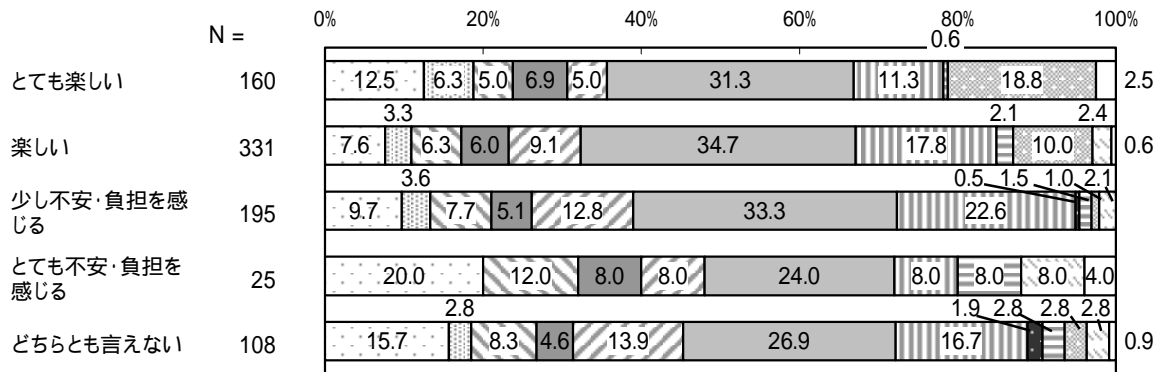

< 2 番 >

「友達つきあい(いじめ等を含む)」の割合が 22.4%と最も高く、次いで「子どもの教育や将来の教育費」の割合が 21.4%となっています。

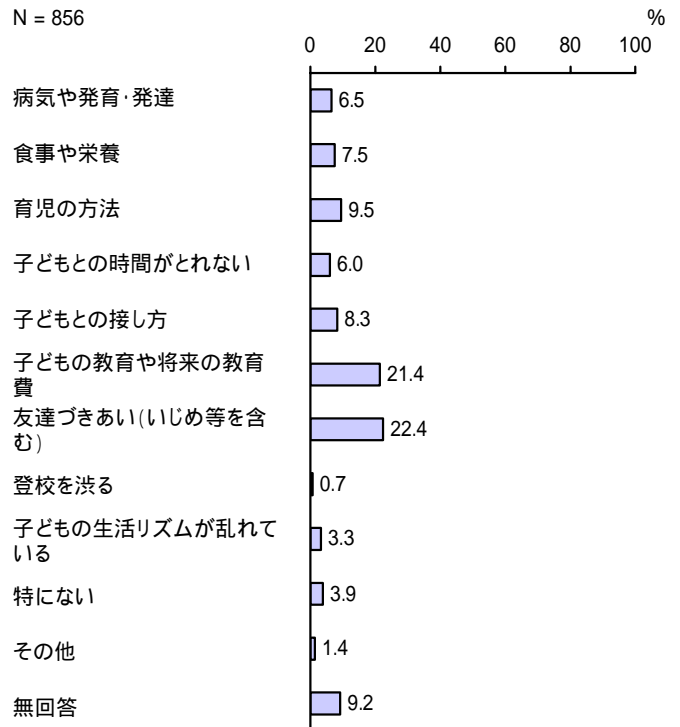

< 3 番 >

「子どもの教育や将来の教育費」の割合が15.4%と最も高く、次いで「友達づきあい(いじめ等を含む)」の割合が12.7%、「子どもとの接し方」、「特にない」の割合が10.4%となっています。

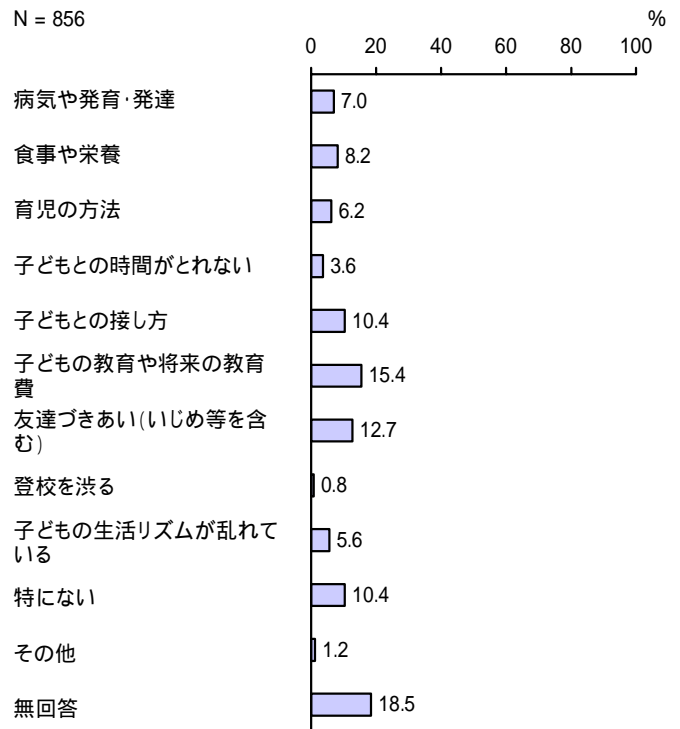

【保護者のことで日頃悩んでいること、不安に感じること】

< 1 番 >

「子どもを叱りすぎているような気がする」の割合が 30.5%と最も高く、次いで「夫婦で楽しむ時間がない」の割合が 27.0%、「仕事や自分のやりたいことができない」の割合が 11.4%となっています。

子育てに対する感じ方別でみると、他に比べ、少し不安・負担を感じる、とても不安・負担を感じるで「仕事や自分のやりたいことができない」の割合が、高くなっています。

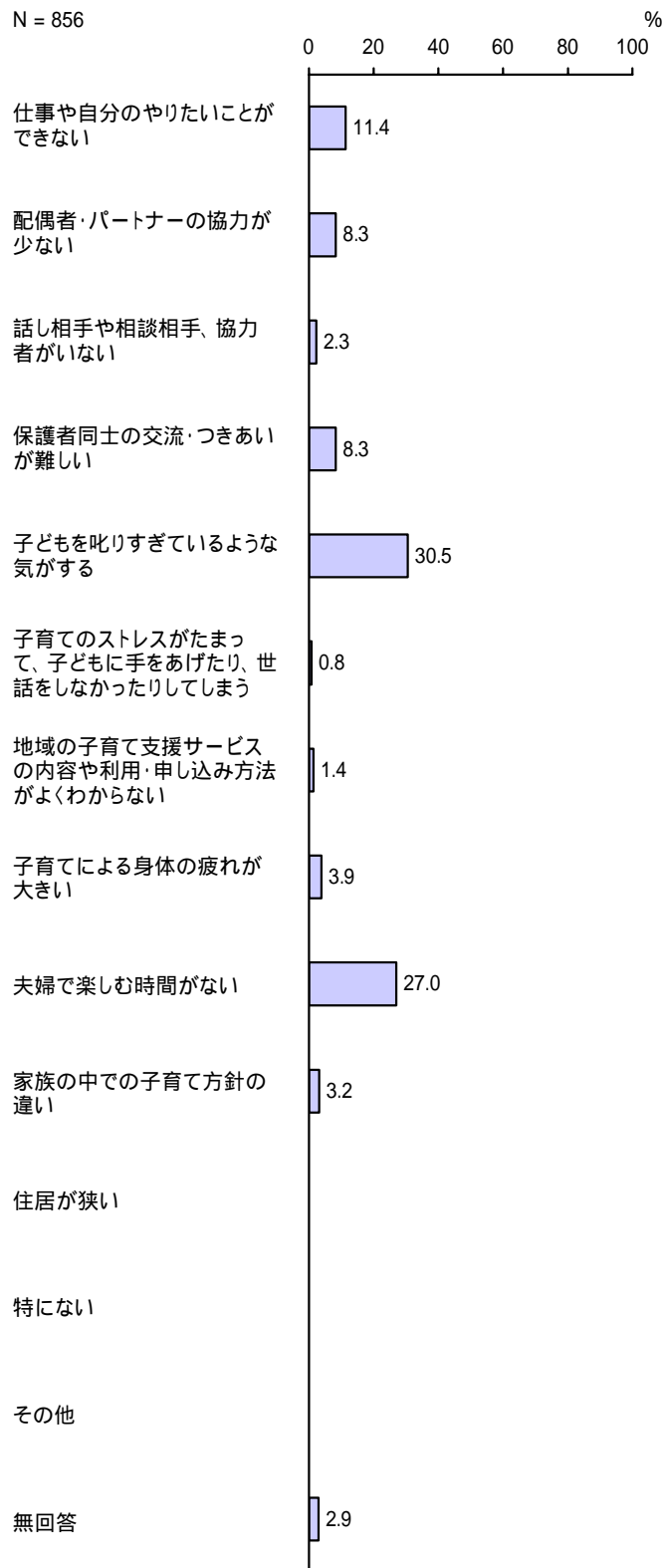

【年齢別】

- 仕事や自分のやりたいことができない
- 配偶者・パートナーの協力が少ない
- 話し相手や相談相手、協力者がいない
- 保護者同士の交流・つきあいが難しい
- 子どもを叱りすぎているような気がする
- 子育てのストレスがたまって、子どもに手をあげたり、世話をしなかつたりしてしまう
- 地域の子育て支援サービスの内容や利用・申し込み方法がよくわからない
- 子育てによる身体の疲れが大きい
- 夫婦で楽しむ時間がない
- 家族の中での子育て方針の違い
- 住居が狭い
- 特にない
- その他
- 無回答

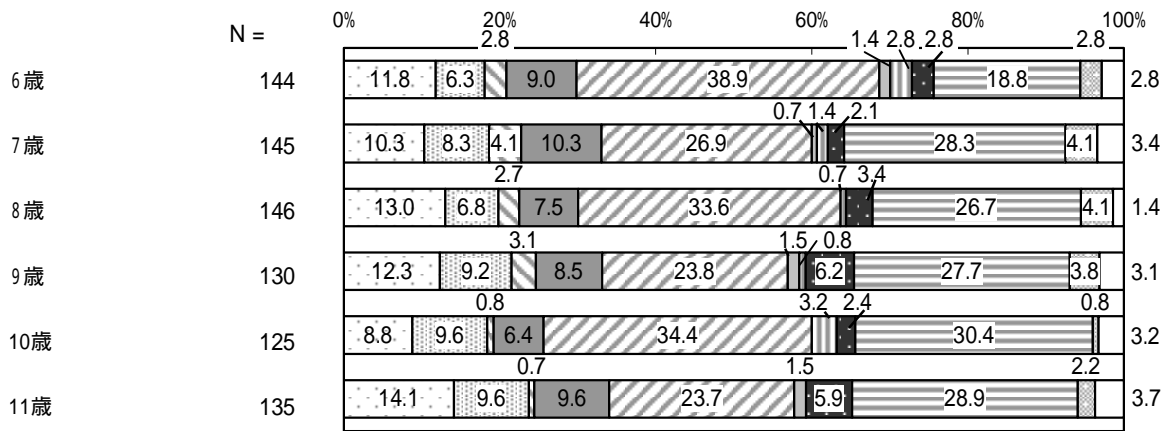

【子育てに対する感じ方別】

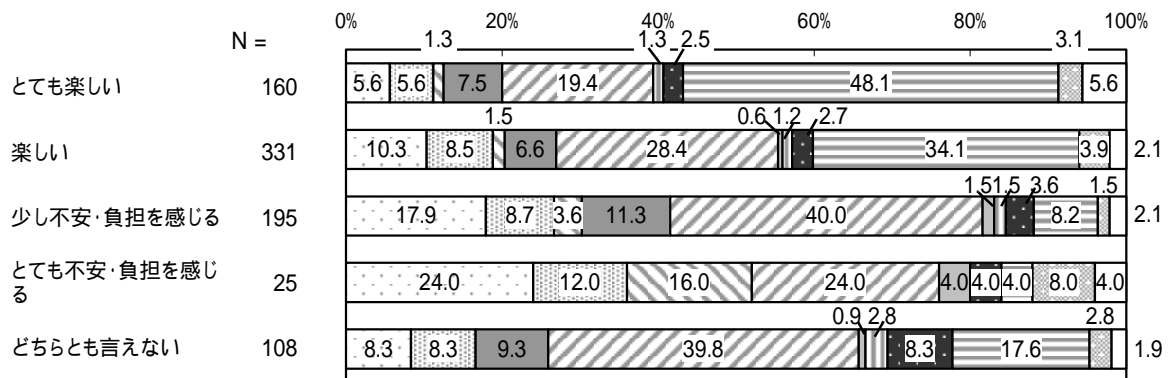

< 2 番 >

「仕事や自分のやりたいことができない」、
「子どもを叱りすぎているような気がする」の
割合が 10.6%と最も高くなっています。

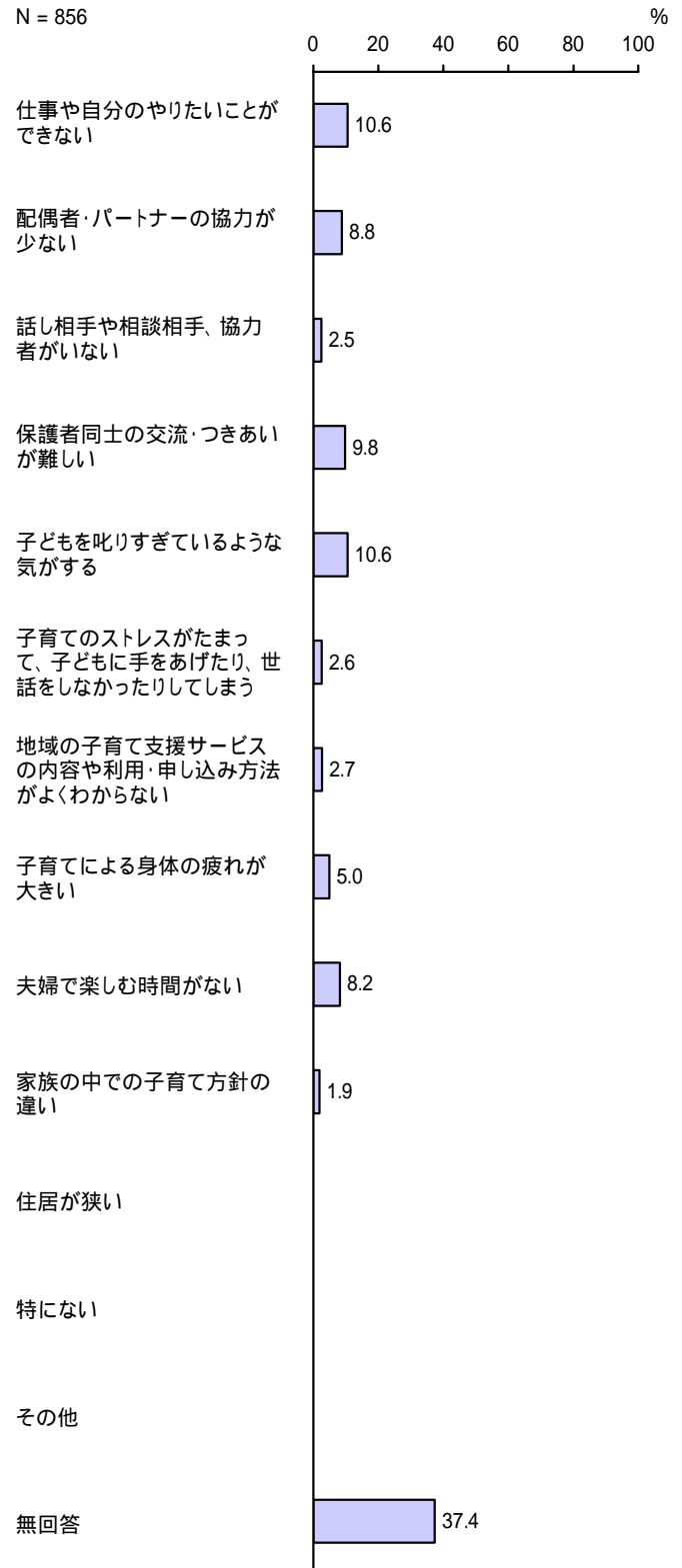

< 3 番 >

「夫婦で楽しむ時間がない」の割合が9.2%
と最も高くなっています。

N = 856

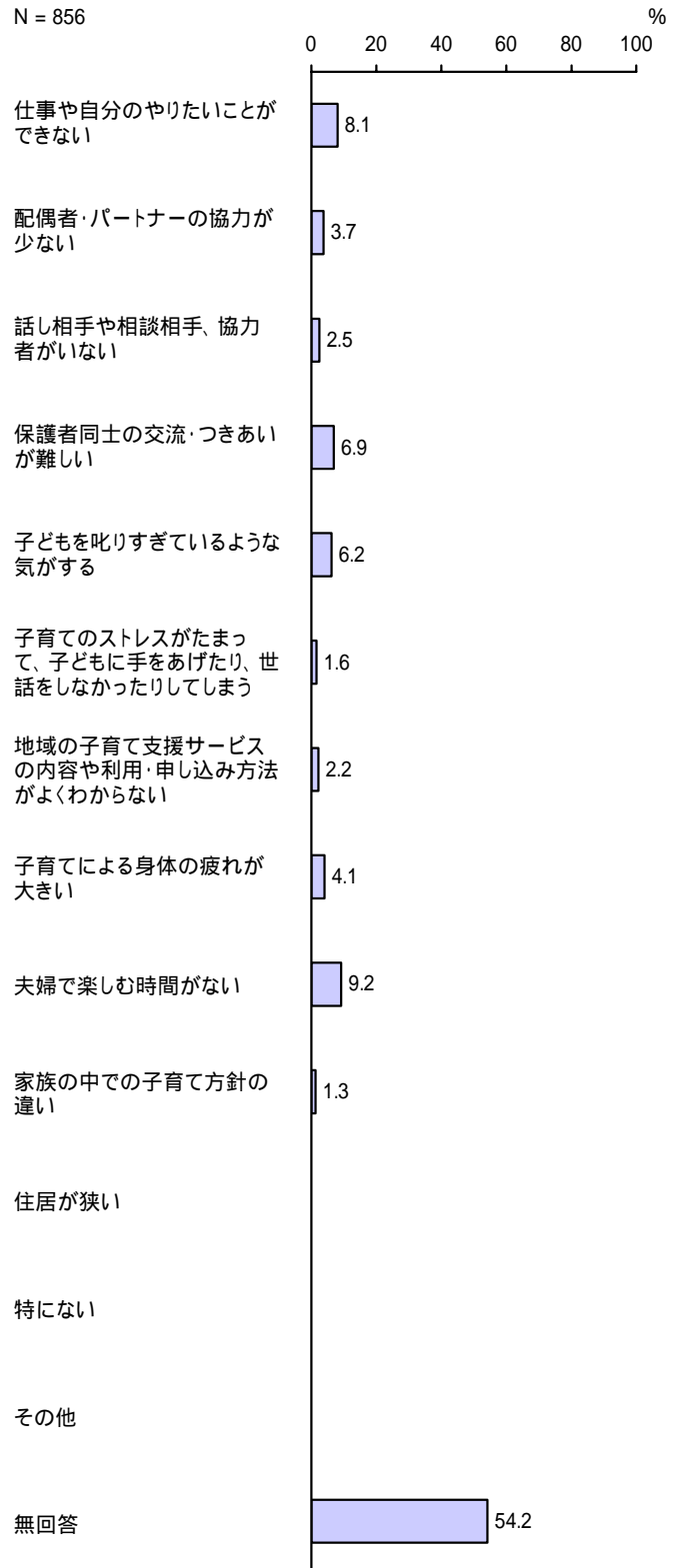

問 14 お子さんの子育てをする上で、気軽に相談できる人はいますか。また、相談できる場所がありますか。当てはまる番号1つに をつけてください。

<保護者が気軽に相談できる人・場所の有無>

「いる／ある」の割合が89.4%、「いない／ない」の割合が10.0%となっています。

子育てに対する感じ方別でみると、不安・負担を感じる人ほど「いない／ない」の割合が高くなる傾向がみられます。

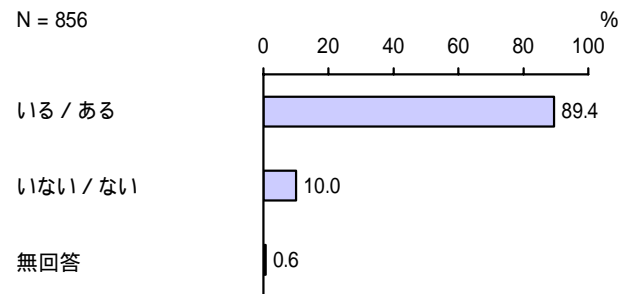

【年齢別】

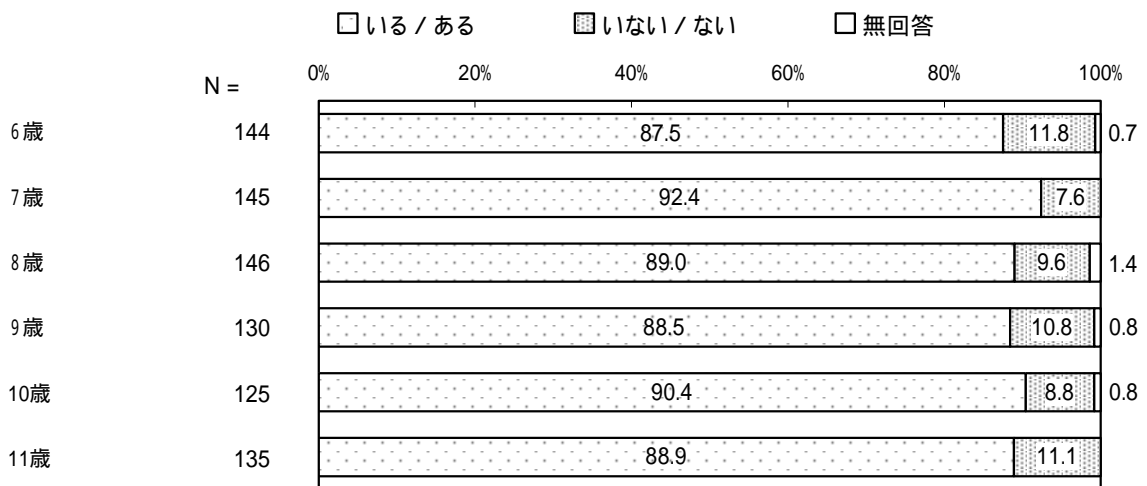

【母親の就労状況別】

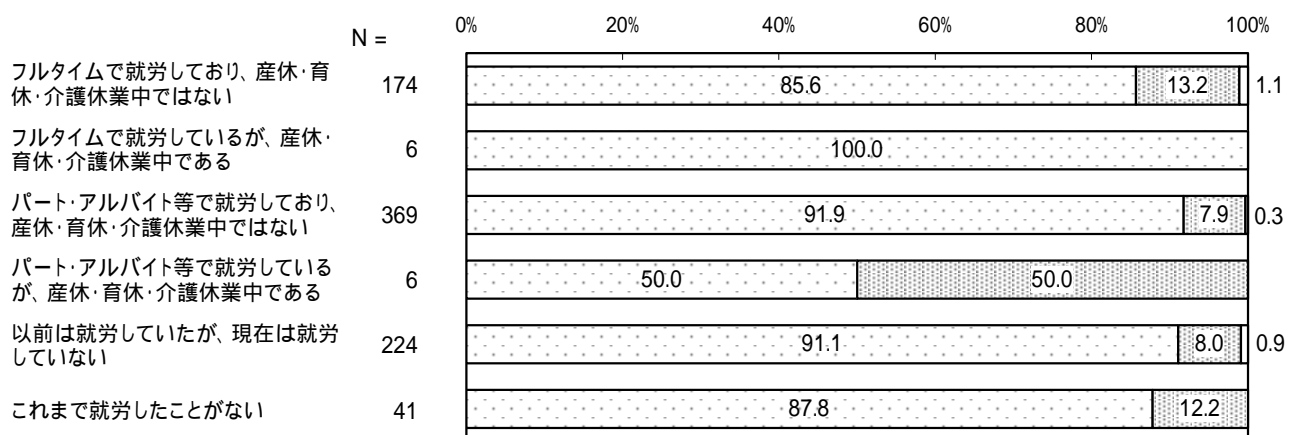

【子育てに対する感じ方別】

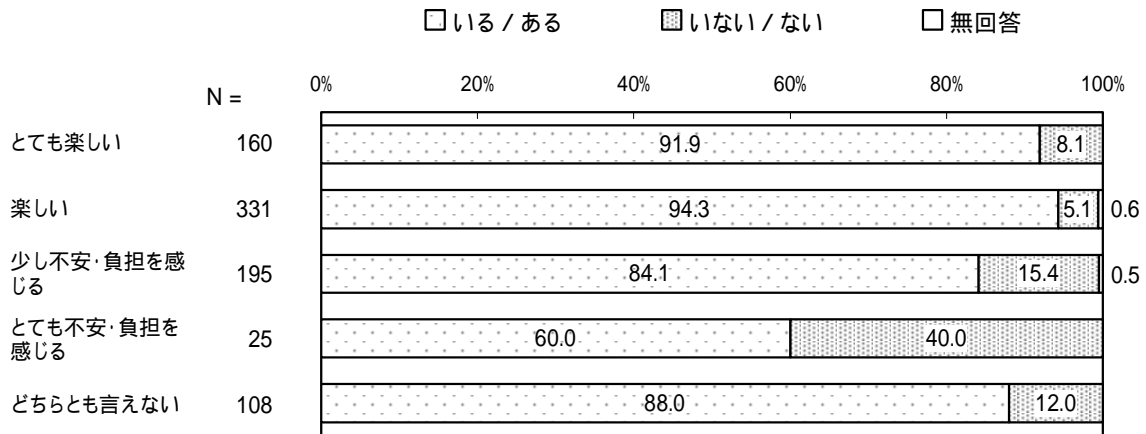

問14-1 問14で「1. いる/ある」に つけた方にうかがいます。
 お子さんの子育てに関して、気軽に相談できる先は、誰(どこ)ですか。当てはまる番号すべてに つけてください。

<保護者が気軽に相談できる相手> (複数回答)

「友人や知人」の割合が82.1%と最も高く、
 次いで「祖父母等の親族」の割合が77.8%、「近
 所の人」の割合が29.5%となっています。

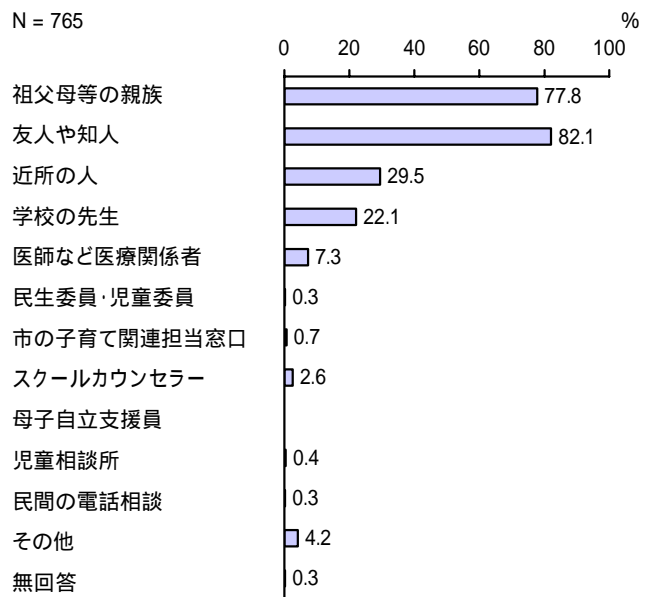

【年齢別】

単位：%

区分	有効回答数(件)	祖父母等の親族	友人や知人	近所の人	学校の先生	医師など医療関係者	民生委員・児童委員	市の子育て関連担当窓口	スクールカウンセラー	母子自立支援員	児童相談所	民間の電話相談	その他	無回答
6歳	126	81.0	84.9	30.2	20.6	6.3	0.8	-	0.8	-	1.6	-	6.3	-
7歳	134	80.6	84.3	32.1	20.9	7.5	-	2.2	3.0	-	-	-	3.7	-
8歳	130	76.9	83.1	31.5	17.7	8.5	-	-	3.1	-	0.8	-	4.6	0.8
9歳	115	77.4	81.7	24.3	20.0	5.2	-	1.7	2.6	-	-	-	1.7	0.9
10歳	113	76.1	76.1	29.2	27.4	8.0	0.9	-	2.7	-	-	1.8	2.7	-
11歳	120	73.3	80.0	25.0	23.3	9.2	-	-	4.2	-	-	-	6.7	-

【母親の就労状況別】

単位：%

区分	有効回答数(件)	祖父母等の親族	友人や知人	近所の人	学校の先生	医師など医療関係者	民生委員・児童委員
フルタイムで就労しており、産休・育休・介護休業中ではない	149	79.2	86.6	17.4	19.5	6.7	-
フルタイムで就労しているが、産休・育休・介護休業中である	6	66.7	83.3	-	33.3	-	-
パート・アルバイト等で就労しており、産休・育休・介護休業中ではない	339	75.5	83.2	31.0	24.2	7.7	0.3
パート・アルバイト等で就労しているが、産休・育休・介護休業中である	3	100.0	100.0	66.7	33.3	-	-
以前は就労していたが、現在は就労していない	204	80.4	77.0	31.9	19.6	9.3	0.5
これまで就労したことがない	36	83.3	80.6	47.2	27.8	2.8	-

区分	市の子育て関連担当窓口	スクールカウンセラー	母子自立支援員	児童相談所	民間の電話相談	その他	無回答
フルタイムで就労しており、産休・育休・介護休業中ではない	-	1.3	-	-	-	4.7	0.7
フルタイムで就労しているが、産休・育休・介護休業中である	-	-	-	-	-	-	-
パート・アルバイト等で就労しており、産休・育休・介護休業中ではない	0.6	2.9	-	0.9	0.6	5.0	0.3
パート・アルバイト等で就労しているが、産休・育休・介護休業中である	-	-	-	-	-	33.3	-
以前は就労していたが、現在は就労していない	1.5	3.9	-	-	-	2.9	-
これまで就労したことがない	-	-	-	-	-	2.8	-

問 15 ご近所や地域の人々との付き合いはどうか。当てはまる番号 1 つに をつけてください。

<近所や地域との付き合い>

「少々付き合いがある」の割合が 30.0%と最も高く、次いで「付き合いがあり、やや親しい」の割合が 26.6%、「付き合いはほとんどなく、あいさつをする程度」の割合が 21.1%となっています。

子育てに対する感じ方別でみると、楽しいと感じる人ほど「親しい」の割合が高く、不安・負担を感じる人ほど「付き合いはほとんどなく、あいさつをする程度」の割合が高くなっています。

N = 856

- 親しい
- 付き合いがあり、やや親しい
- 少々付き合いがある
- 付き合いはほとんどなく、あいさつをする程度
- 分からない
- 無回答

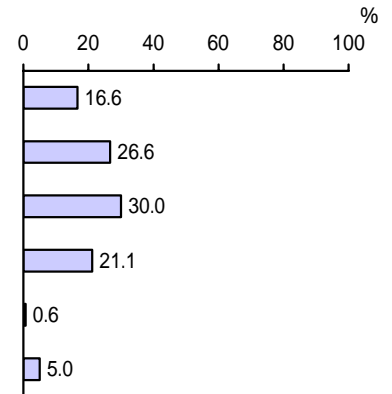

【年齢別】

- 親しい
- ▨ 付き合いがあり、やや親しい
- ▧ 少々付き合いがある
- 付き合いはほとんどなく、あいさつをする程度
- ▩ 分からない
- 無回答

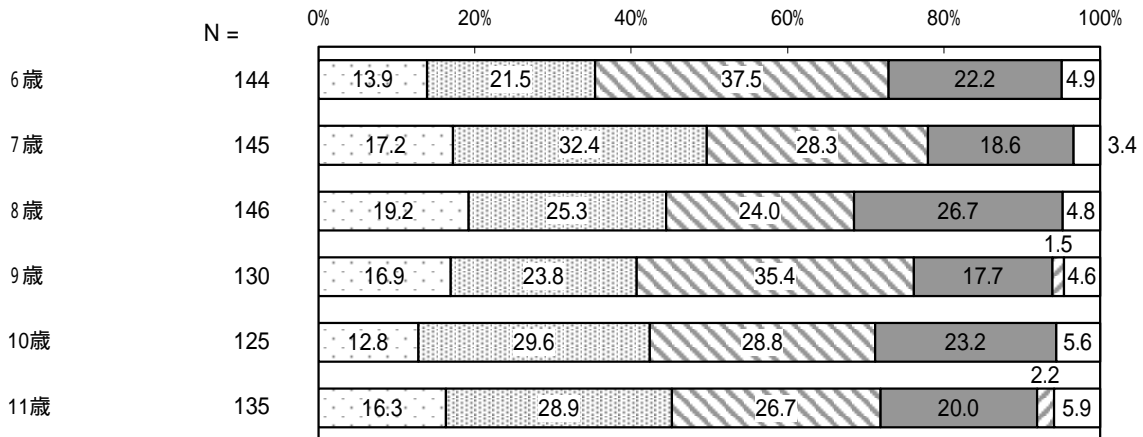

【子育てに対する感じ方別】

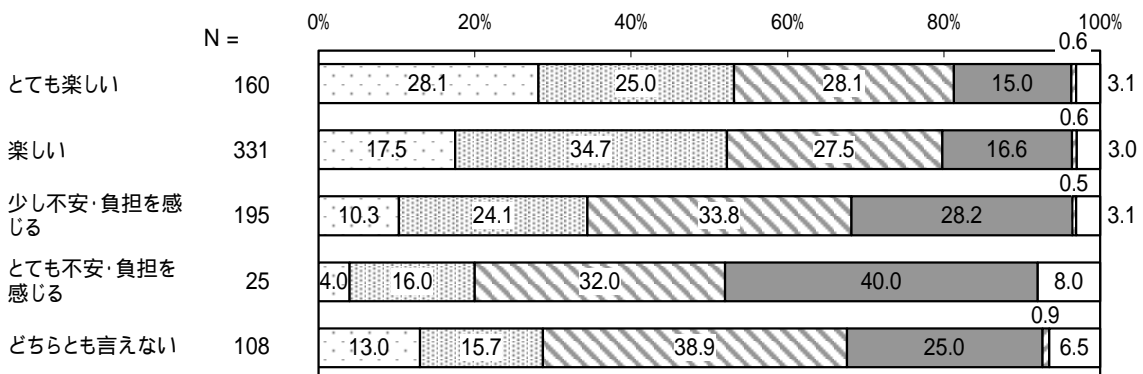

問 16 お子さんの地域での催しへの参加状況はどうか。当てはまる番号すべてにつけてください。

<子どもの地域での催しへの参加状況> (複数回答)

「特に参加していない」の割合が 45.7%と最も高く、次いで「子ども会等の青少年団体活動」の割合が 25.8%、「スポーツ活動」の割合が 25.5%となっています。

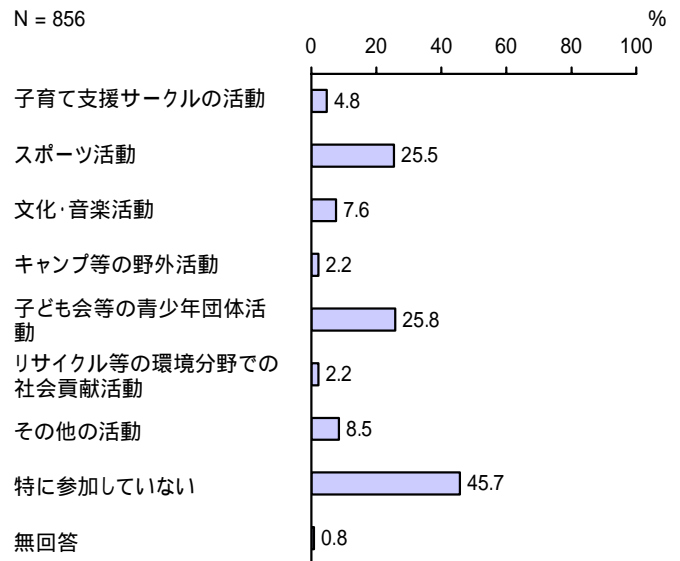

【年齢別】

単位：%

区分	有効回答数(件)	子育て支援サークルの活動	スポーツ活動	文化・音楽活動	キャンプ等の野外活動	子ども会等の青少年団体活動	リサイクル等の環境分野での社会貢献活動	その他の活動	特に参加していない	無回答
6歳	144	6.3	21.5	6.3	2.8	25.0	3.5	8.3	50.0	-
7歳	145	6.2	20.0	8.3	2.1	25.5	3.4	7.6	49.0	1.4
8歳	146	4.8	24.7	8.2	1.4	27.4	1.4	11.0	41.1	2.1
9歳	130	3.8	26.9	10.0	3.8	26.2	1.5	10.8	40.8	1.5
10歳	125	6.4	31.2	8.0	3.2	25.6	1.6	7.2	44.8	-
11歳	135	0.7	25.9	4.4	0.7	26.7	2.2	6.7	51.1	-

問 17 お子さんの休日や夜間の急な発熱などの急病時には、どのように対応していますか。
 もっとも当てはまる番号1つに をつけてください。

< 休日や夜間の子どもの急病時の対応 >

「休日急病診療所」の割合が 66.0%と最も高く、次いで「かかりつけ医」の割合が 15.3%となっています。

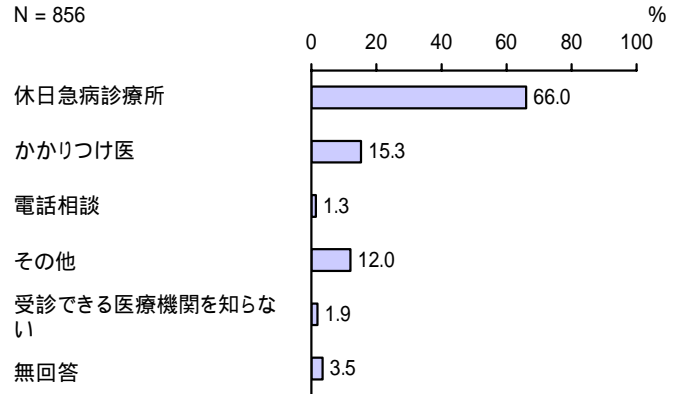

【年齢別】

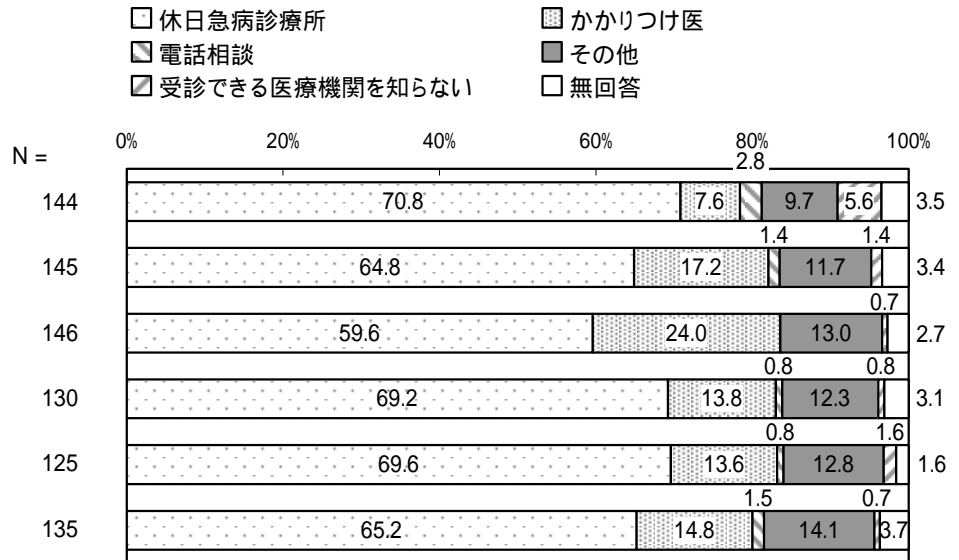

【母親の就労状況別】

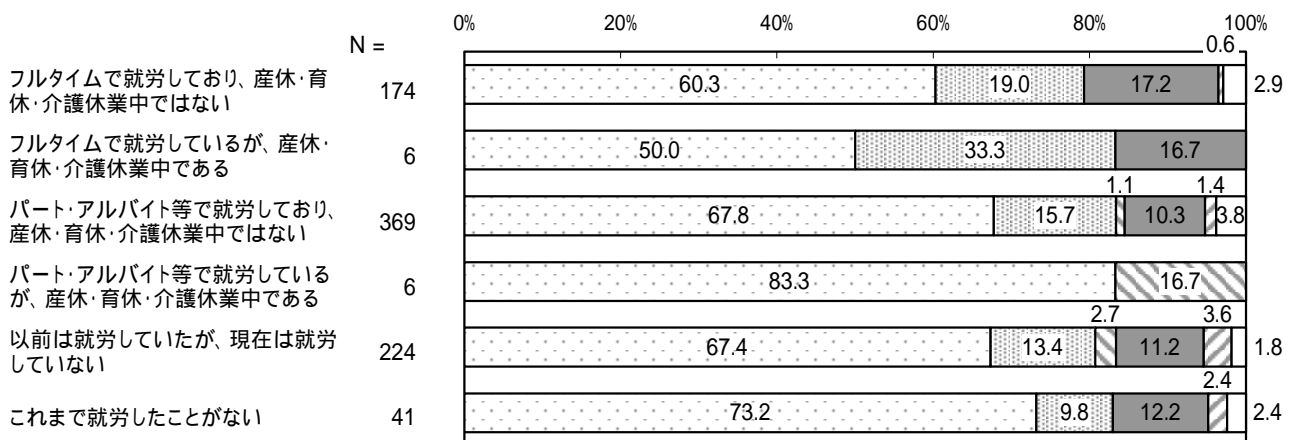

3 保護者の就労状況について

問 18 お子さんの保護者の現在の就労状況(自営業、家族従事者含む)をうかがいます。当
てはまる番号1つに をつけてください。

(1) 母親

< 母親の現在の就労状況 >

「パート・アルバイト等で就労しており、産休・育休・介護休業中ではない」の割合が43.6%と最も高く、次いで「以前は就労していたが、現在は就労していない」の割合が26.4%、「フルタイムで就労しており、産休・育休・介護休業中ではない」の割合が20.5%となっています。

N = 847

- フルタイムで就労しており、産休・育休・介護休業中ではない
- フルタイムで就労しているが、産休・育休・介護休業中である
- パート・アルバイト等で就労しており、産休・育休・介護休業中ではない
- パート・アルバイト等で就労しているが、産休・育休・介護休業中である
- 以前は就労していたが、現在は就労していない
- これまで就労したことがない
- 無回答

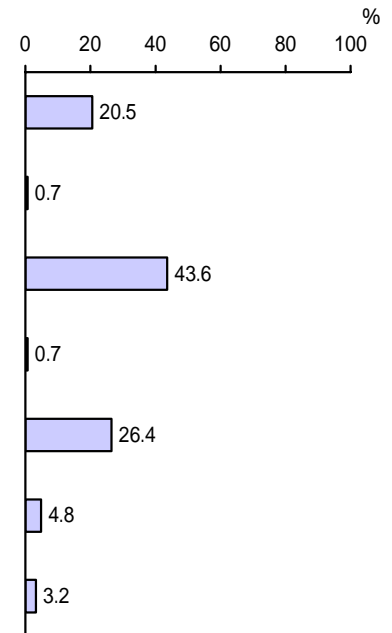

【年齢別】

- フルタイムで就労しており、産休・育休・介護休業中ではない
- ▨ フルタイムで就労しているが、産休・育休・介護休業中である
- ▩ パート・アルバイト等で就労しており、産休・育休・介護休業中ではない
- パート・アルバイト等で就労しているが、産休・育休・介護休業中である
- ▧ 以前は就労していたが、現在は就労していない
- これまで就労したことがない
- 無回答

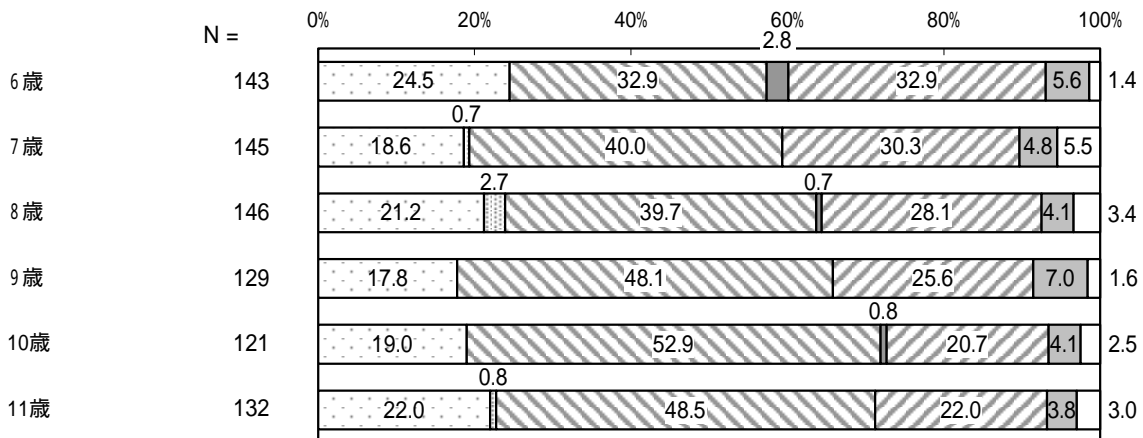

(2) 父親

< 父親の現在の就労状況 >

「フルタイムで就労しており、産休・育休・介護休業中ではない」の割合が 91.7% と最も高くなっています。

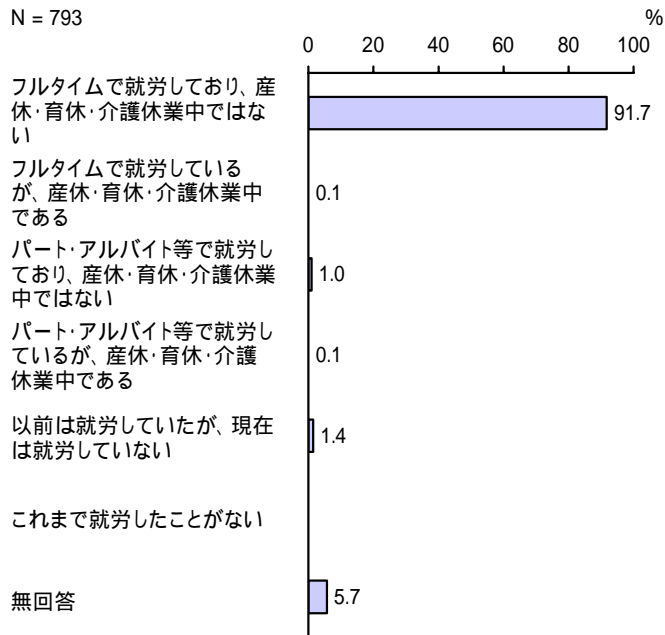

【年齢別】

- フルタイムで就労しており、産休・育休・介護休業中ではない
- フルタイムで就労しているが、産休・育休・介護休業中である
- パート・アルバイト等で就労しており、産休・育休・介護休業中ではない
- パート・アルバイト等で就労しているが、産休・育休・介護休業中である
- 以前は就労していたが、現在は就労していない
- これまで就労したことがない
- 無回答

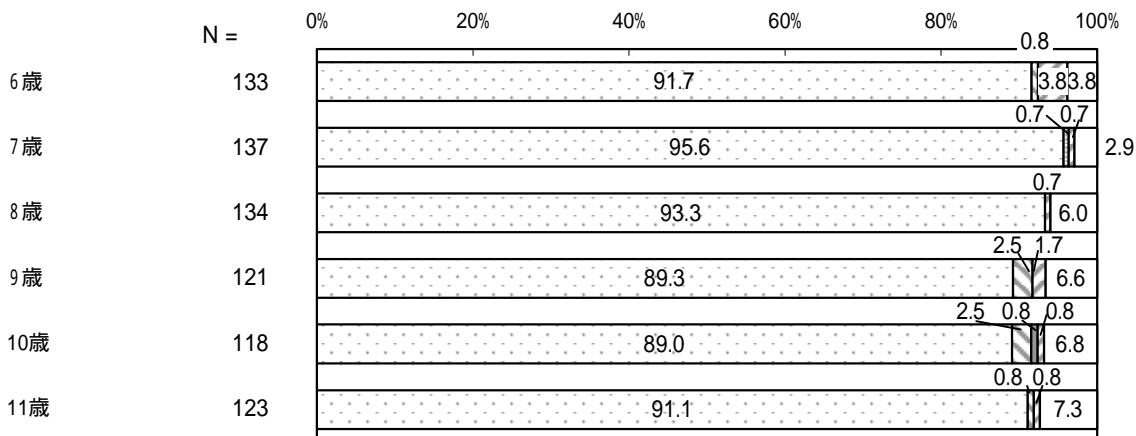

問 18 - 1 就労している方（問 18 で「1」から「4」のいずれかに つけた方）にうかがいます。
 就労パターンが一定でない場合は、もっとも多いパターンについてお答えください。
 産休・育休・介護休業中の方は、休業に入る前の状況についてお答えください。
 1 週当たりの「就労日数」、1 日当たりの「就労時間（残業時間を含む）」を（ ）内に数字でご記入ください。

（1）母親

< 母親の就労日数 >

「5 日」の割合が 50.5% と最も高く、次いで「4 日」の割合が 22.0%、「3 日」の割合が 10.1% となっています。

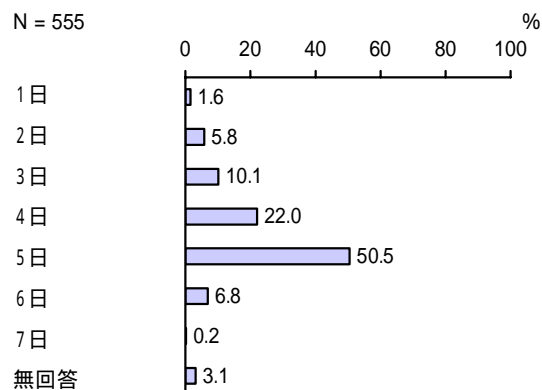

< 母親の就労時間 >

「8 時間未満」の割合が 69.0% と最も高く、次いで「8 時間～9 時間未満」の割合が 22.0% となっています。

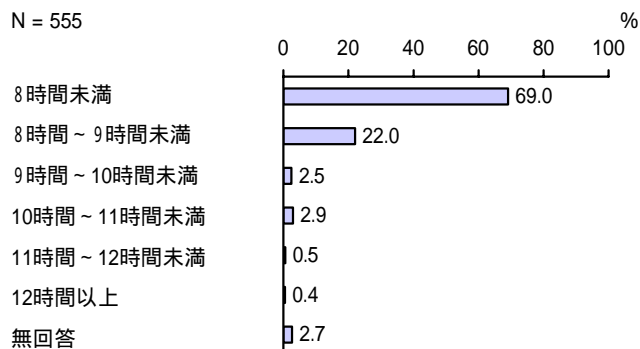

（2）父親

< 父親の就労日数 >

「5 日」の割合が 51.7% と最も高く、次いで「6 日」の割合が 30.8% となっています。

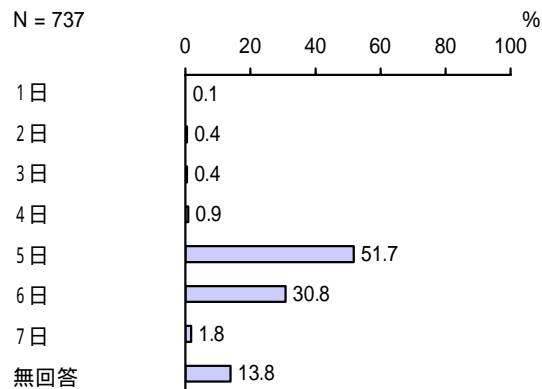

<父親の就労時間>

「8時間～9時間未満」の割合が26.5%と最も高く、次いで「10時間～11時間未満」の割合が20.5%、「12時間以上」の割合が16.1%となっています。

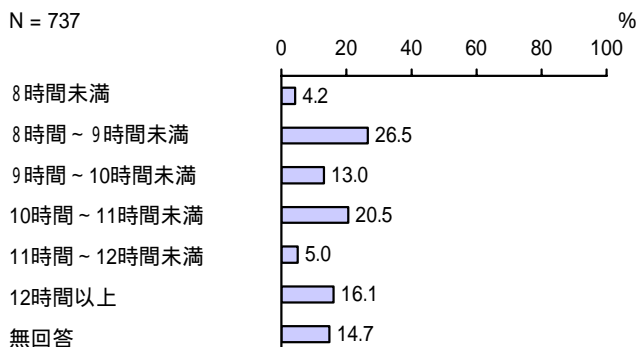

問18-2 就労している方(問18で「1」から「4」のいずれかにつけた方)にうかがいます。
 就労パターンが一定でない場合は、もっとも多いパターンについてお答えください。
 産休・育休・介護休業中の方は、休業に入る前の状況についてお答えください。
 家を出る時刻と帰宅時刻をお答えください。時刻は、必ず(例)8時～17時のように、24時間制(30分単位)で()内に数字でご記入ください。

(1) 母親

<母親の家を出る時刻>

「8時台」の割合が49.2%と最も高く、次いで「9時台」の割合が18.9%、「7時台」の割合が17.1%となっています。

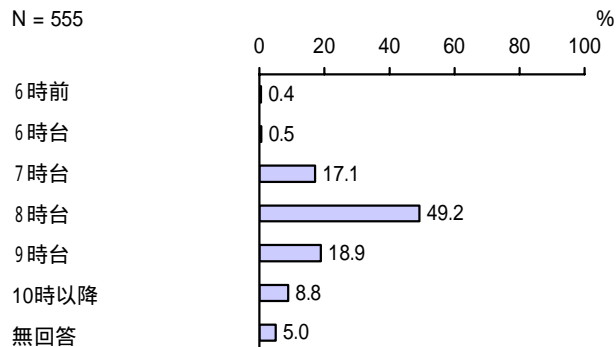

<母親の帰宅時刻>

「18時前」の割合が62.9%と最も高く、次いで「18時台」の割合が18.6%となっています。

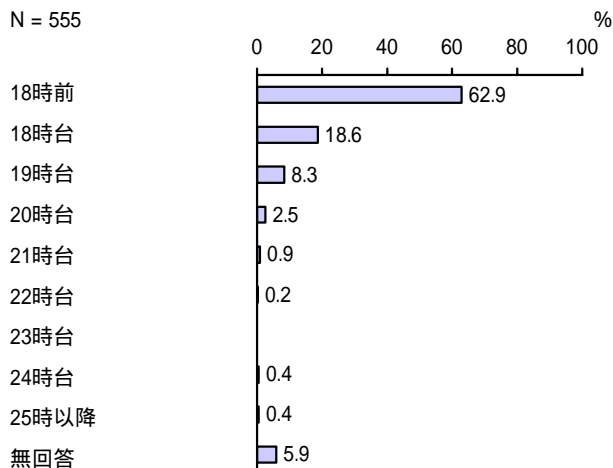

(2) 父親

<父親の家を出る時刻>

「7時台」の割合が38.4%と最も高く、次いで「8時台」の割合が19.3%、「6時台」の割合が14.0%となっています。

N = 737

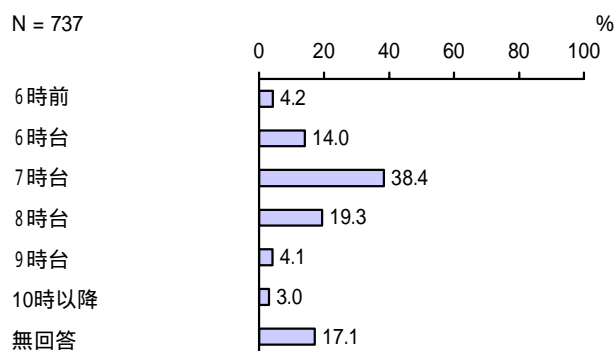

<父親の帰宅時刻>

「20時台」の割合が16.8%と最も高く、次いで「21時台」の割合が14.9%、「19時台」の割合が14.4%となっています。

N = 737

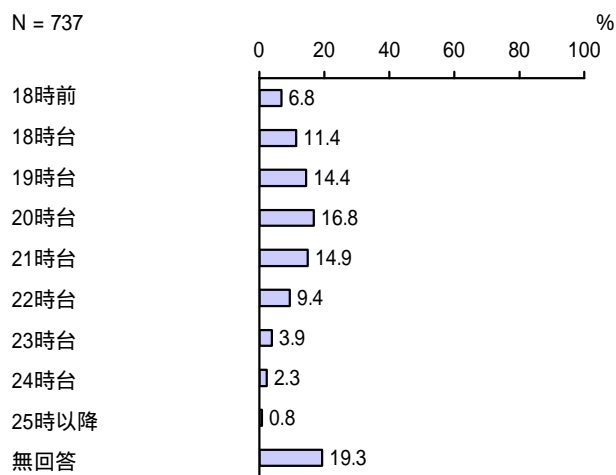

問 19 パート・アルバイト等で就労している方（問 18 で「 3 」または「 4 」のいずれかにつけた方）にうかがいます。
フルタイム（1 週 5 日程度・1 日 8 時間程度以上の就労）への転換希望はありますか。当てはまる番号 1 つに をつけてください。

（ 1 ）母親

< 母親のフルタイムへの転換希望 >

「パート・アルバイト等の就労を続けることを希望」の割合が 61.6%と最も高く、次いで「フルタイムへの転換希望はあるが、実現できる見込みはない」の割合が 23.2%となっています。

N = 375

- フルタイムへの転換希望があり、実現できる見込みがある
- フルタイムへの転換希望はあるが、実現できる見込みはない
- パート・アルバイト等の就労を続けることを希望
- パート・アルバイト等をやめて子育てや家事に専念したい
- 無回答

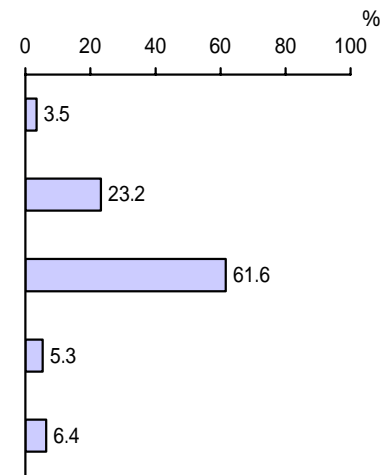

【年齢別】

- フルタイムへの転換希望があり、実現できる見込みがある
- フルタイムへの転換希望はあるが、実現できる見込みはない
- パート・アルバイト等の就労を続けることを希望
- パート・アルバイト等をやめて子育てや家事に専念したい
- 無回答

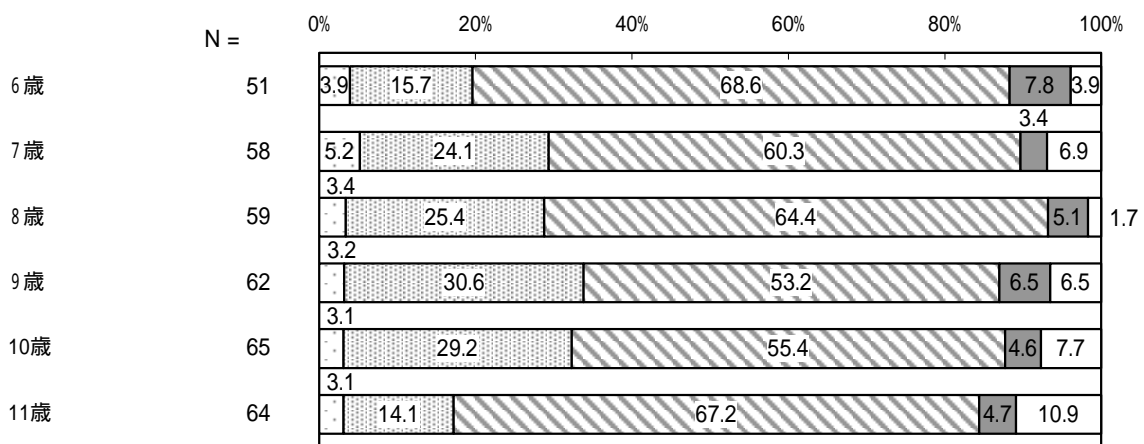

（ 2 ）父親

< 父親のフルタイムへの転換希望 >

「パート・アルバイト等の就労を続けることを希望」が 4 件、「フルタイムへの転換希望はあるが、実現できる見込みはない」が 2 件、「フルタイムへの転換希望があり、実現できる見込みがある」が 1 件となっています。（有効回答数：7 件）

問 20 問 18 で「 5 . 以前は就労していたが、現在は就労していない」または「 6 . これまで就労したことがない」のいずれかに をつけた方にうかがいます。
 就労したいという希望はありますか。当てはまる番号・記号 1 つに をつけ、該当する () 内には数字をご記入ください。

(1) 母親

< 現在就労していない母親の就労希望 >

「今は子育てや家事などに専念したい(就労の予定はない)」の割合が 34.7% と最も高く、次いで「すぐにでも、もしくは 1 年以内に就労したい」の割合が 30.9%、「1 年より先、一番下の子どもが() 歳になったところに就労したい」の割合が 29.4% となっています。

N = 265

今は子育てや家事などに専念したい(就労の予定はない)
 1 年より先、一番下の子どもが() 歳になったところに就労したい
 すぐにでも、もしくは 1 年以内に就労したい
 無回答

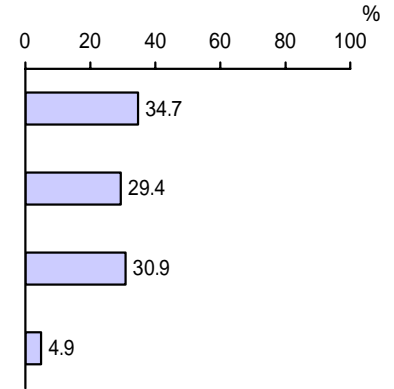

【年齢別】

- 今は子育てや家事などに専念したい(就労の予定はない)
- 1 年より先、一番下の子どもが() 歳になったところに就労したい
- すぐにでも、もしくは 1 年以内に就労したい
- 無回答

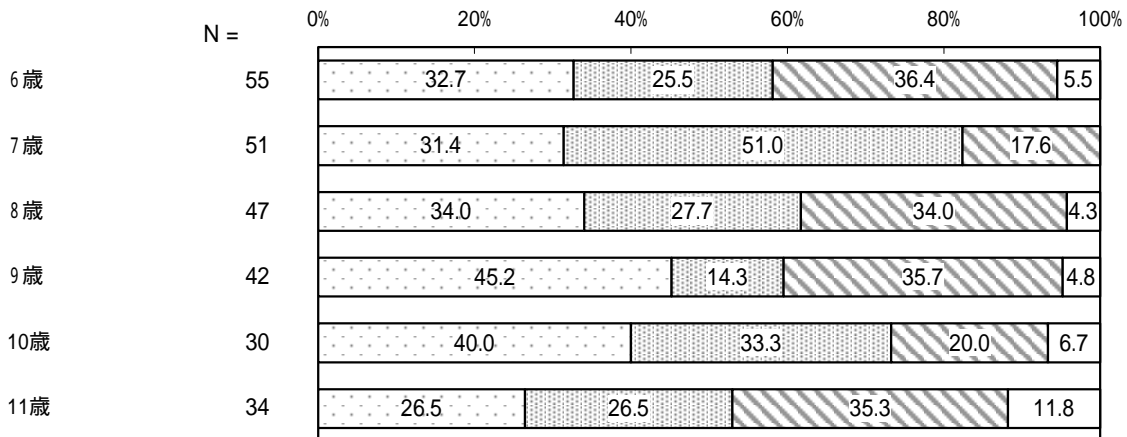

<現在就労していない母親の就労したい子どもの年齢>

「6歳～7歳」の割合が32.1%と最も高く、次いで「8歳～9歳」の割合が16.7%、「2歳～3歳」の割合が11.5%となっています。

N = 78

0歳～1歳
2歳～3歳
4歳～5歳
6歳～7歳
8歳～9歳
10歳～11歳
12歳～13歳
14歳～15歳
16歳～17歳
18歳以上
無回答

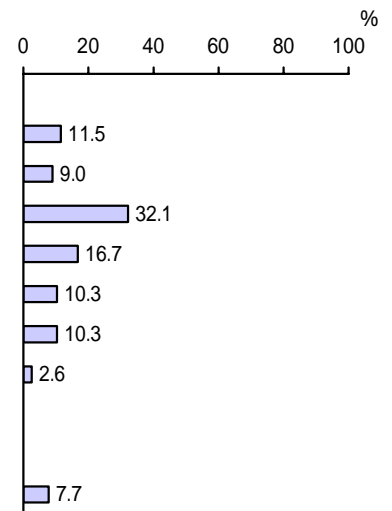

<現在就労していない母親の希望する就労形態>

「パートタイム、アルバイト等(「ア」以外)」の割合が92.7%、「フルタイム(1週5日程度・1日8時間程度の就労)」の割合が6.1%となっています。

N = 82

フルタイム(1週5日程度・1日8時間程度の就労)
パートタイム、アルバイト等(「ア」以外)
無回答

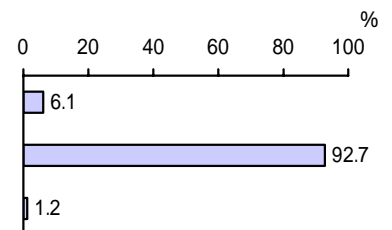

<現在就労していない母親の希望するパートタイム、アルバイト等の週あたり日数>

「3日」の割合が44.7%と最も高く、次いで「4日」の割合が27.6%、「5日」の割合が17.1%となっています。

N = 76

1日
2日
3日
4日
5日
6日
7日
無回答

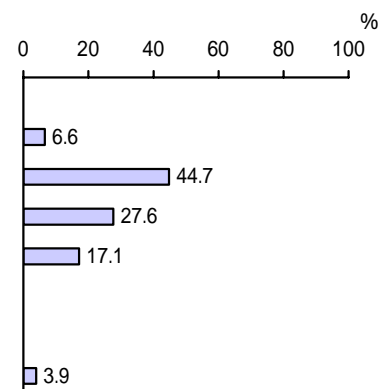

<現在就労していない母親の希望するパートタイム、アルバイト等の1日当たり時間>

「4時間」の割合が40.8%と最も高く、次いで「5時間」の割合が38.2%となっています。

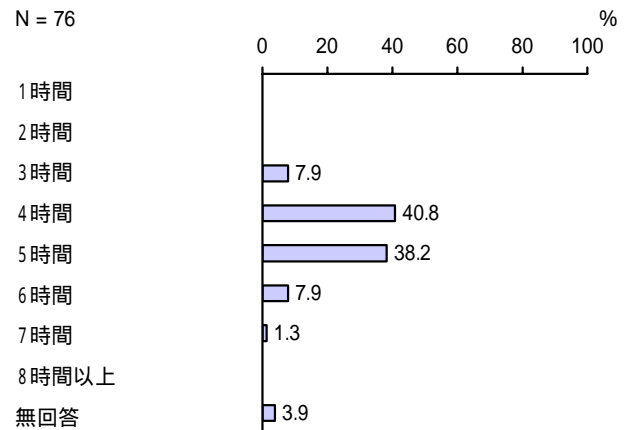

(2) 父親

<現在就労していない父親の就労希望>

「すぐにでも、もしくは1年以内に就労したい」の割合が45.5%と最も高く、次いで「今は子育てや家事などに専念したい(就労の予定はない)」の割合が27.3%、「1年より先、一番下の子どもが()歳になったところに就労したい」の割合が18.2%となっています。

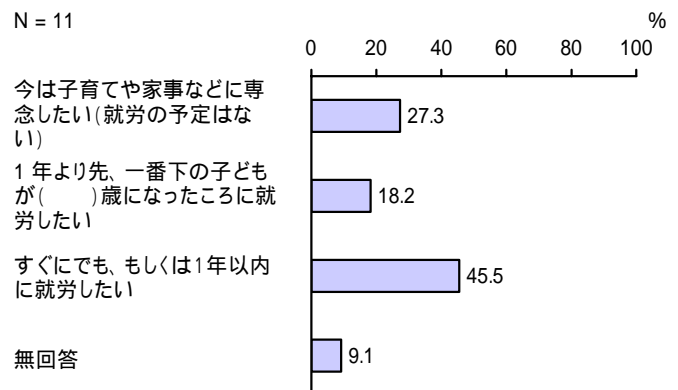

<現在就労していない父親の就労したい子どもの年齢>

「6歳~7歳」、「10歳~11歳」が1件となっています。(有効回答数:2件)

<現在就労していない父親の希望する就労形態>

「フルタイム(1週5日程度・1日8時間程度の就労)」が4件となっています。
(有効回答数:4件)

<現在就労していない父親の希望するパートタイム、アルバイト等の週当たり日数>

有効回答はありません。

<現在就労していない父親の希望するパートタイム、アルバイト等の1日当たり時間>

有効回答はありません。

4 放課後児童クラブ（育成学級）の利用について

問 21 お子さんについて、放課後（平日の小学校終了後）の時間をどのような場所で過ごしていますか。当てはまる番号すべてに をつけ、それぞれ週当たり日数を数字でご記入ください。また、「放課後児童クラブ（育成学級）」の場合には、利用している時間も（ ）内に数字でご記入ください。また、土日の利用状況もお答えください。時間は必ず（例）17時 のように 24 時間制でご記入ください。

< 放課後に過ごす場所 >（複数回答）

「自宅」の割合が 76.8%と最も高く、次いで「習い事（ピアノ教室、サッカークラブ、学習塾など）」の割合が 63.4%、「祖父母宅や友人・知人宅」の割合が 23.4%となっています。

年齢別でみると、年齢が高くなるにつれ「自宅」「習い事（ピアノ教室、サッカークラブ、学習塾など）」の割合が高くなる一方、「放課後児童クラブ（育成学級）」の割合が低くなる傾向がみられます。

N = 856

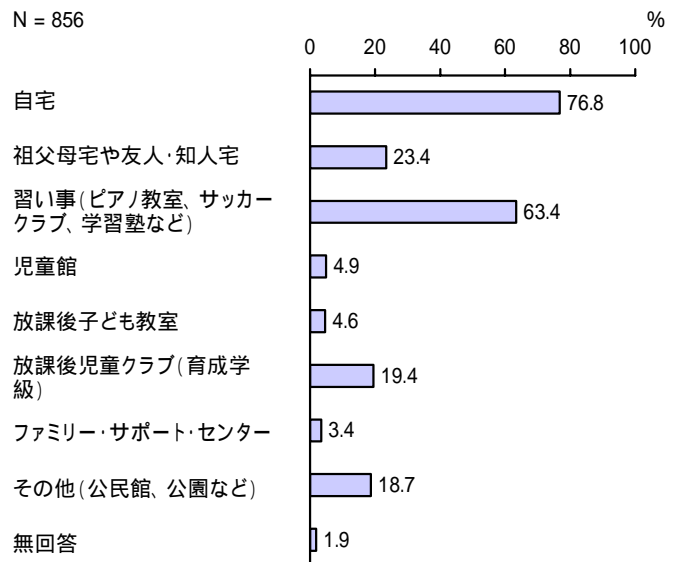

【年齢別】

単位：%

区分	有効回答数(件)	自宅	祖父母宅や友人・知人宅	習い事(ピアノ教室、サッカークラブ、学習塾など)	児童館	放課後子ども教室	放課後児童クラブ(育成学級)	ファミリー・サポート・センター	その他(公民館、公園など)	無回答
6歳	144	63.2	24.3	51.4	4.2	6.3	33.3	2.8	18.8	0.7
7歳	145	73.1	14.5	57.9	4.1	3.4	28.3	3.4	18.6	2.1
8歳	146	78.1	30.1	67.1	6.8	6.2	24.7	4.8	22.6	0.7
9歳	130	79.2	22.3	67.7	5.4	3.1	15.4	3.1	16.9	2.3
10歳	125	88.0	26.4	64.8	4.0	4.8	6.4	4.0	19.2	0.8
11歳	135	85.2	23.0	72.6	5.2	3.7	4.4	3.0	13.3	3.0

【母親の就労状況別】

単位：%

区分	有効回答数(件)	自宅	祖父母宅や友人・知人宅	習い事(ピアノ教室、サッカークラブ、学習塾など)	児童館	放課後子ども教室	放課後児童クラブ(育成学級)	ファミリー・サポート・センター	その他(公民館、公園など)	無回答
フルタイムで就労しており、産休・育休・介護休業中ではない	174	54.0	23.6	50.0	5.2	3.4	44.3	2.9	7.5	1.1
フルタイムで就労しているが、産休・育休・介護休業中である	6	33.3	-	50.0	16.7	16.7	50.0	16.7	33.3	-
パート・アルバイト等で就労しており、産休・育休・介護休業中ではない	369	77.8	22.2	65.3	4.9	4.9	19.0	3.5	19.2	1.9
パート・アルバイト等で就労しているが、産休・育休・介護休業中である	6	66.7	16.7	66.7	-	33.3	-	-	33.3	16.7
以前は就労していたが、現在は就労していない	224	91.1	26.8	71.4	4.9	4.5	4.9	3.6	24.6	0.9
これまで就労したことがない	41	85.4	26.8	63.4	2.4	2.4	2.4	2.4	24.4	9.8

【週当たり日数】

1. 自宅

「5日」の割合が32.1%と最も高く、次いで「3日」の割合が15.5%、「2日」の割合が14.6%となっています。

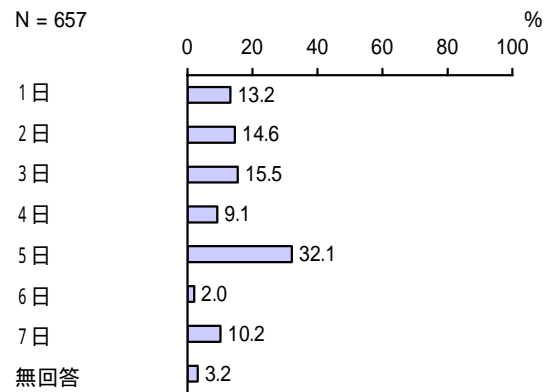

2. 祖父母宅や友人・知人宅

「1日」の割合が34.0%と最も高く、次いで「2日」の割合が25.0%、「3日」の割合が10.5%となっています。

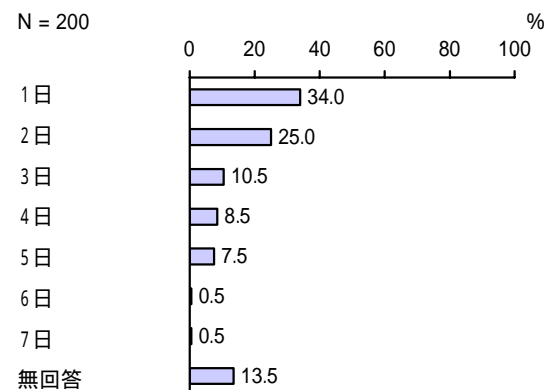

3. 習い事（ピアノ教室、サッカークラブ、学習塾など）

「2日」の割合が30.9%と最も高く、次いで「1日」「3日」の割合が23.6%となっています。

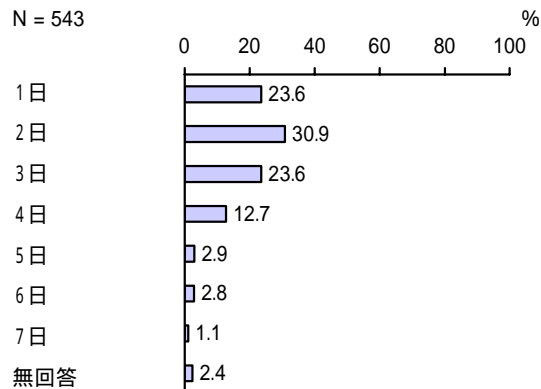

4. 児童館

「5日」の割合が9.5%と最も高くなっています。

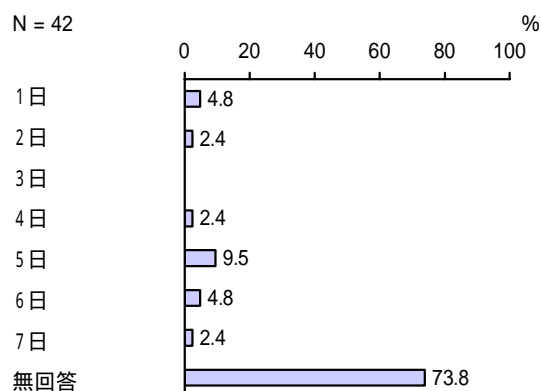

5. 放課後子ども教室

「1日」の割合が17.9%と最も高くなっています。

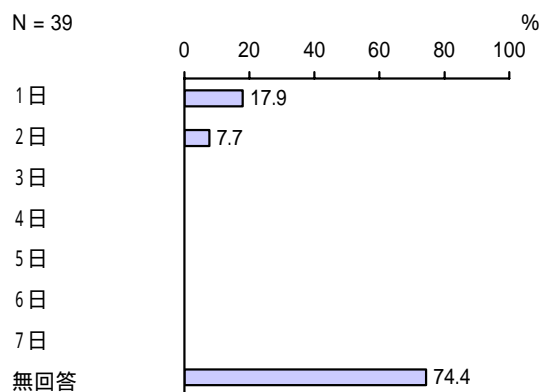

6. 放課後児童クラブ（育成学級）

「5日」の割合が47.0%と最も高く、次いで「4日」の割合が19.9%となっています。

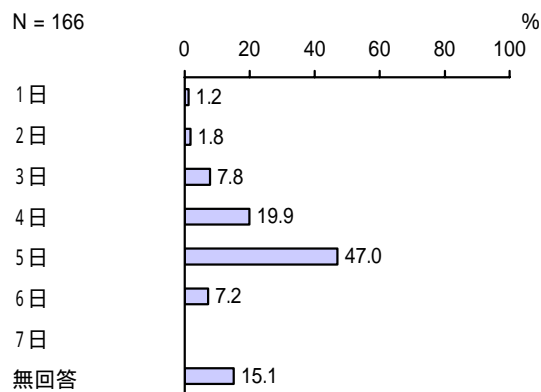

<放課後児童クラブ（育成学級）の利用終了時間>

「17時台」の割合が57.8%と最も高く、次いで「18時以降」の割合が18.1%となっています。

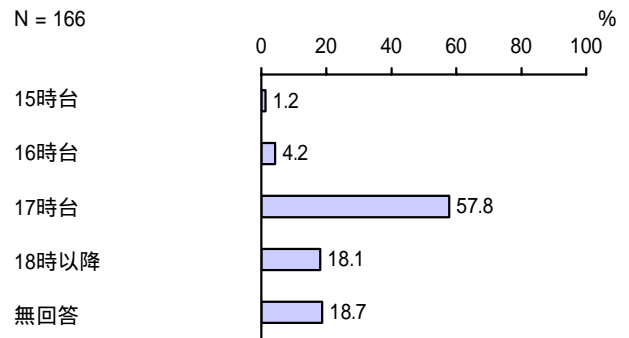

<放課後児童クラブ（育成学級）の1日当たりの利用時間>

「2時間」の割合が46.4%と最も高く、次いで「3時間以上」の割合が20.5%となっています。

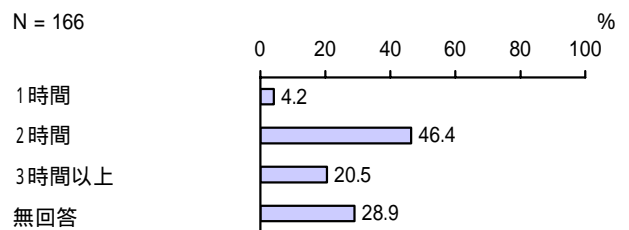

<放課後児童クラブ（育成学級）の土・日の利用の有無>

「ない」の割合が63.9%、「ある」の割合が19.9%となっています。

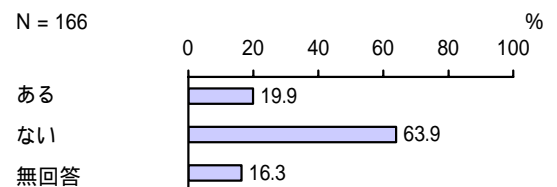

7. ファミリー・サポート・センター

有効回答はありません。

8. その他（公民館、公園など）

「2日」の割合が26.3%と最も高く、次いで「1日」の割合が22.5%、「3日」の割合が13.8%となっています。

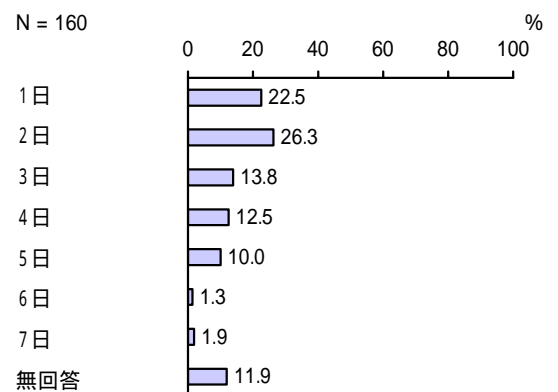

問 22 問 21 で「6 . 放課後児童クラブ (育成学級)」に つけた方にかがいます。
 利用している理由について、当てはまる番号 1 つに つけてください。

< 放課後児童クラブ (育成学級) を利用している理由 >

「現在就労している」の割合が 79.5% と最も高くなっています。

N = 166

- 現在就労している
- 就労予定がある / 求職中である
- 家族・親族などを介護しなければならない
- 病気や障害がある
- 学生である
- その他
- 無回答

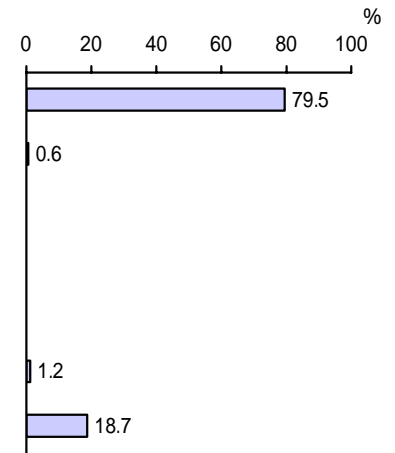

【年齢別】

- 現在就労している
- 就労予定がある / 求職中である
- 家族・親族などを介護しなければならない
- 病気や障害がある
- 学生である
- その他
- 無回答

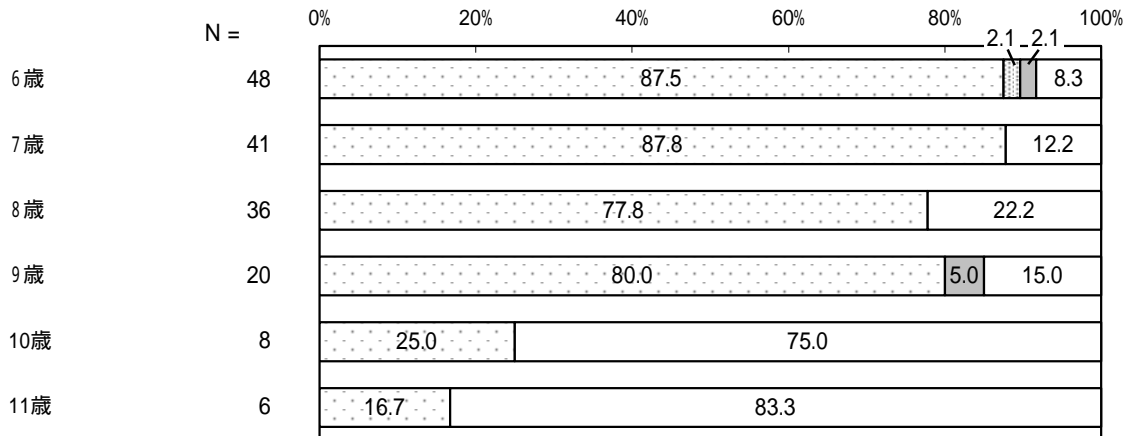

問 23 問 21 で「6 . 放課後児童クラブ (育成学級)」に つけた方にかがいます。
放課後児童クラブ (育成学級) に対してどのように感じていますか、当てはまる番号す
べてに つけてください。

< 放課後児童クラブ (育成学級) への希望 > (複数回答)

「利用時間を延長してほしい」の割合が
26.5%と最も高く、次いで「現在のままでよい」
の割合が 25.9%となっています。

N = 166

- 定員を増やしてほしい
- 利用時間を延長してほしい
- 施設・設備を改善してほしい
- 指導内容を工夫してほしい
- その他
- 現在のままでよい
- 無回答

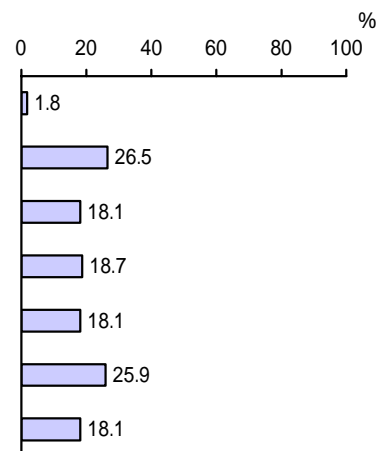

【年齢別】

単位：%

区分	有効回答数 (件)	定員を増やしてほ しい	利用時間を延長し てほしい	施設・設備を改善し てほしい	指導内容を工夫し てほしい	その他	現在のままでよい	無回答
6 歳	48	2.1	39.6	20.8	14.6	18.8	29.2	8.3
7 歳	41	2.4	22.0	14.6	29.3	17.1	24.4	9.8
8 歳	36	-	19.4	19.4	13.9	19.4	36.1	19.4
9 歳	20	5.0	30.0	20.0	25.0	20.0	20.0	20.0
10 歳	8	-	25.0	-	-	-	-	75.0
11 歳	6	-	16.7	16.7	16.7	-	-	66.7

問 24 問 21 で「6 . 放課後児童クラブ（育成学級）」以外に をつけた方にうかがいます。
 放課後児童クラブ（育成学級）を利用していない理由について、もっとも当てはまる番号 1 つに をつけてください。

< 放課後児童クラブ（育成学級）を利用していない理由 >

「現在就労していないから」の割合が 24.0% N = 674
 と最も高くなっています。

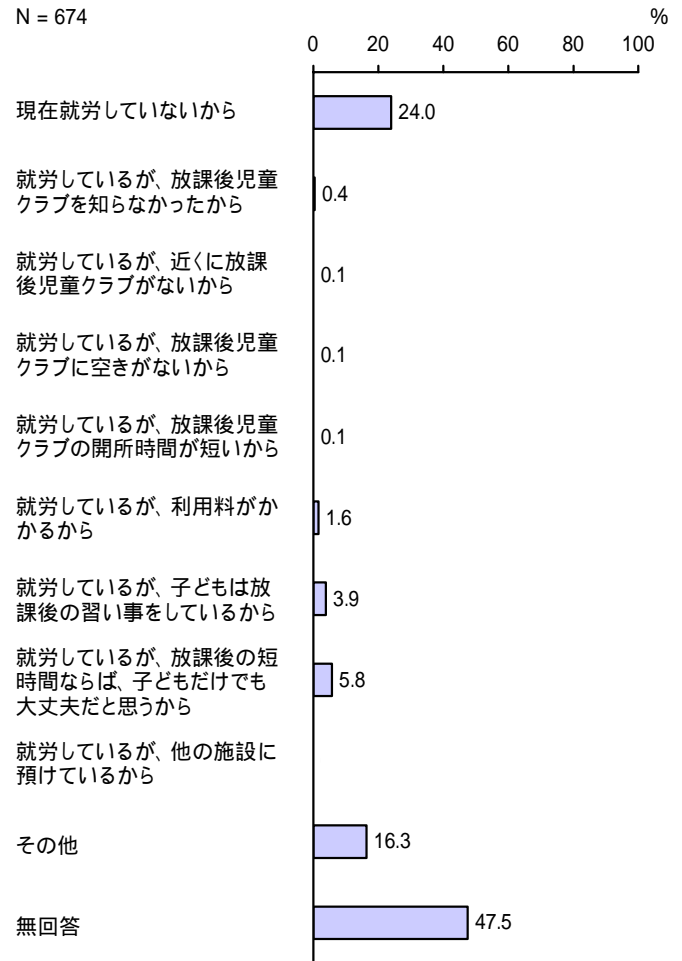

【年齢別】

- 現在就労していないから
- 就労しているが、放課後児童クラブを知らなかったから
- 就労しているが、近くに放課後児童クラブがないから
- 就労しているが、放課後児童クラブに空きがないから
- 就労しているが、放課後児童クラブの開所時間が短いから
- 就労しているが、利用料がかかるから
- 就労しているが、子どもは放課後の習い事をしているから
- 就労しているが、放課後の短時間ならば、子どもだけでも大丈夫だと思うから
- 就労しているが、他の施設に預けているから
- その他
- 無回答

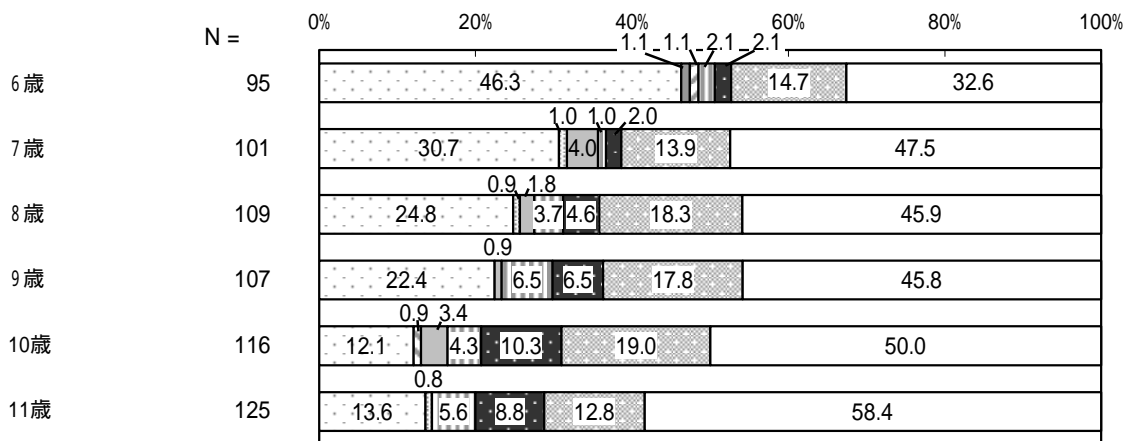

問 25 問 21 で「6 . 放課後児童クラブ (育成学級) 」以外に をつけた方にうかがいます。お子さんについて、今後、放課後児童クラブ (育成学級) を利用したいとお考えですか。当てはまる番号 1 つに をつけてください。(時間は、必ず 24 時間制でご記入ください。)

< 放課後児童クラブ (育成学級) の利用希望 >

「今後も利用しない」の割合が 55.0%、「利用したい」の割合が 6.7%となっています。

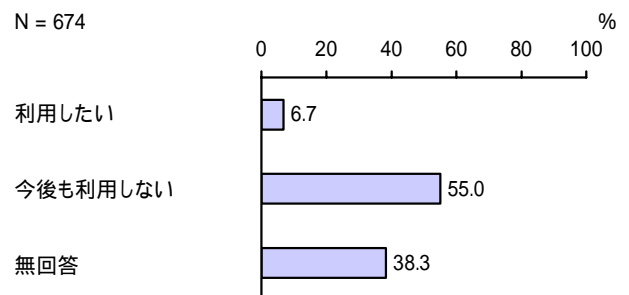

【年齢別】

□ 利用したい ▨ 今後も利用しない □ 無回答

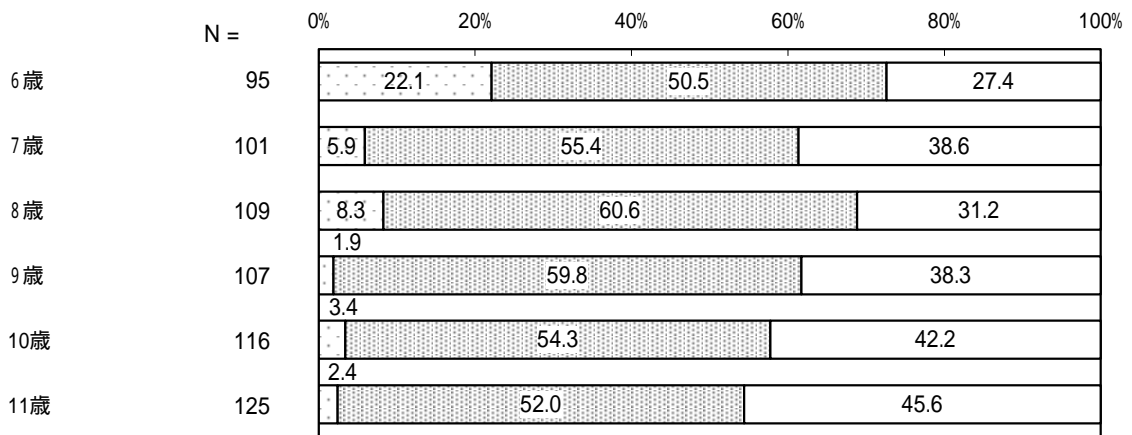

【母親の就労状況別】

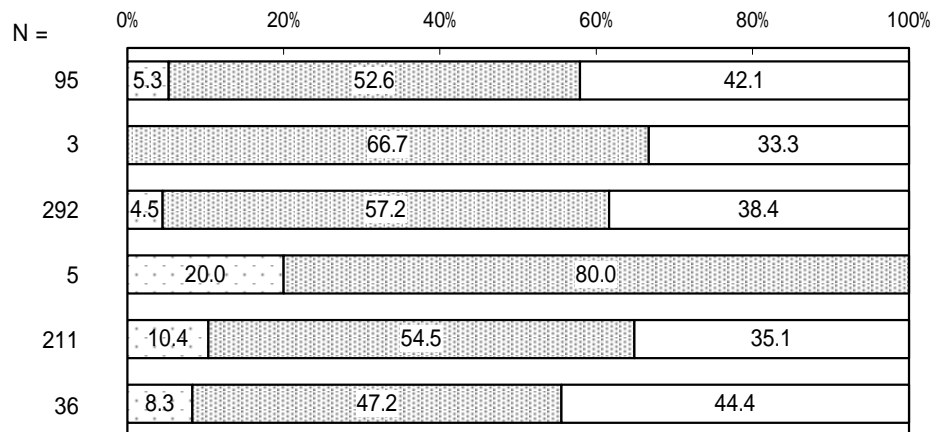

< 放課後児童クラブ（育成学級）の週当たり利用希望日数 >

「3日」の割合が28.9%と最も高く、次いで「5日」の割合が26.7%、「2日」の割合が15.6%となっています。

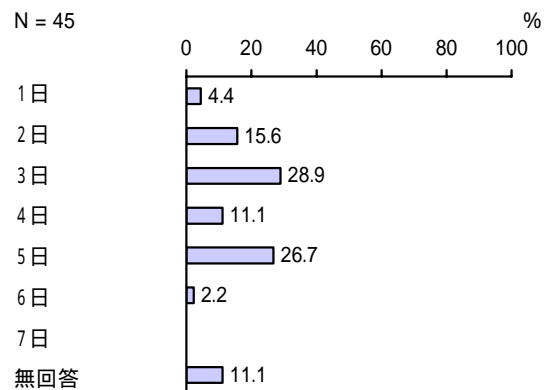

<放課後児童クラブ（育成学級）の1日当たり利用希望時間>

「3時間以上」の割合が48.9%と最も高くなっています。

N = 45

- 1時間未満
- 1～2時間未満
- 2～3時間未満
- 3時間以上

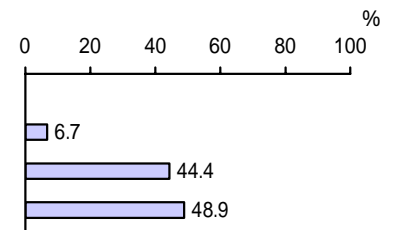

<放課後児童クラブ（育成学級）の利用希望開始時間>

「15時台」の割合が37.8%と最も高く、次いで「16時台」の割合が15.6%、「12時前」の割合が13.3%となっています。

N = 45

- 12時前
- 12時台
- 13時台
- 14時台
- 15時台
- 16時台
- 17時以降
- 無回答

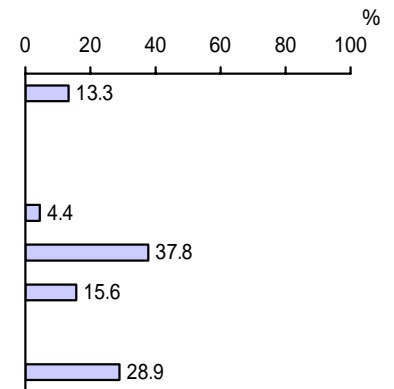

<放課後児童クラブ（育成学級）の利用希望終了時間>

「17時以降」の割合が62.2%と最も高くなっています。

N = 45

- 12時前
- 12時台
- 13時台
- 14時台
- 15時台
- 16時台
- 17時以降
- 無回答

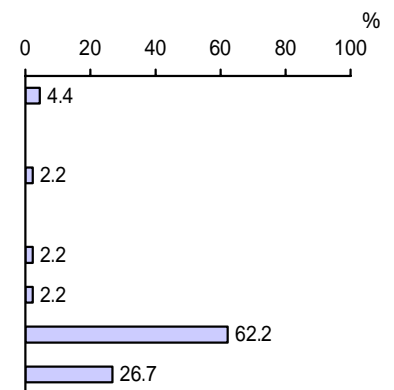

<放課後児童クラブ（育成学級）の土・日の1日当たり利用希望時間>

「3時間以上」の割合が97.8%と最も高く、次いで「1時間未満」の割合が2.2%となっています。

N = 45

- 1時間未満
- 1～2時間未満
- 2～3時間未満
- 3時間以上

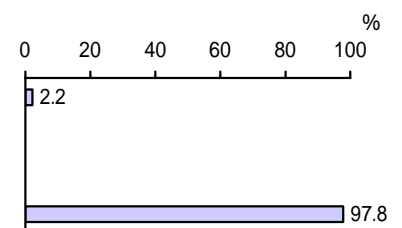

<放課後児童クラブ（育成学級）の土・日の利用希望開始時間>

「12時前」の割合が13.3%と最も高くなっています。

N = 45

12時前

12時台

13時台

14時台

15時台

16時台

17時以降

無回答

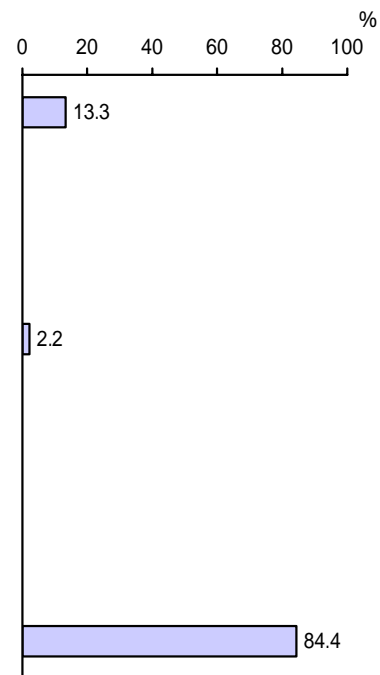

<放課後児童クラブ（育成学級）の土・日の利用希望終了時間>

「17時以降」の割合が8.9%と最も高くなっています。

N = 45

12時前

12時台

13時台

14時台

15時台

16時台

17時以降

無回答

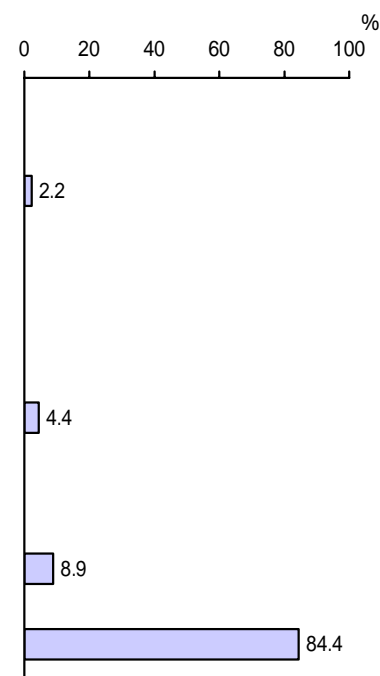

問 25 - 1 問 25 で「 1 . 利用したい」に をつけた方にかがいます。
 利用したい理由について、もっとも当てはまる番号 1 つに をつけてください。

< 放課後児童クラブ (育成学級) を利用したい理由 >

「そのうち就労したいと考えている」の割合が 31.1% と最も高く、次いで「現在就労している」の割合が 24.4%、「就労予定がある / 求職中である」の割合が 20.0% となっています。

N = 45

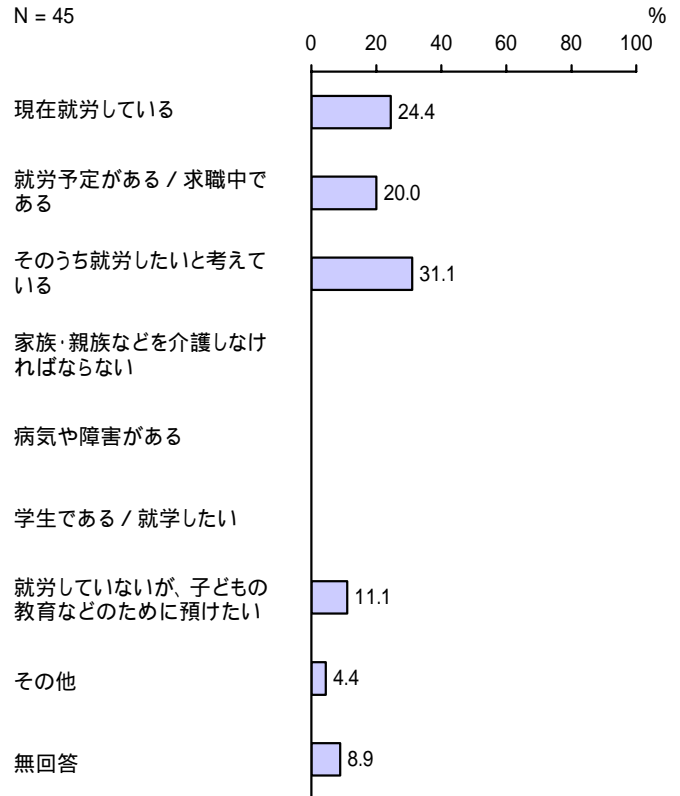

問 26 すべての方にかがいます。

地域によっては、放課後児童クラブ (育成学級) と連携して行うサービスとして『放課後子ども教室』がありますが、その利用意向はありますか。当てはまる番号 1 つに をつけてください。

< 放課後子ども教室の利用意向 >

「意向がない」の割合が 53.0% と最も高く、次いで「利用できる放課後子ども教室がない」の割合が 31.2% となっています。

N = 856

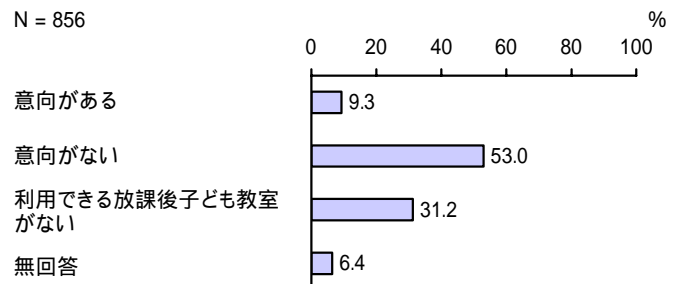

【年齢別】

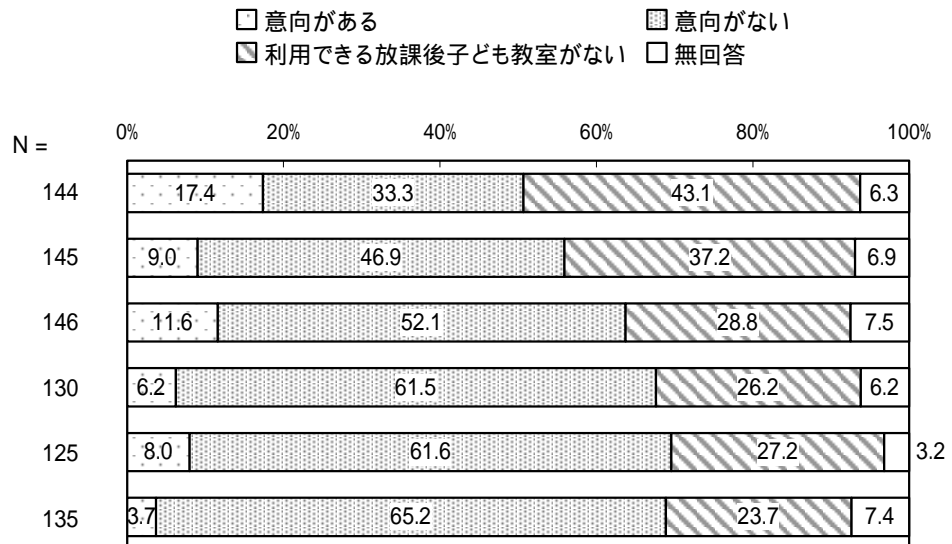

< 放課後子ども教室の週当たり利用希望日数 >

「1日」の割合が30.0%と最も高く、次いで「2日」の割合が28.8%、「5日」の割合が16.3%となっています。

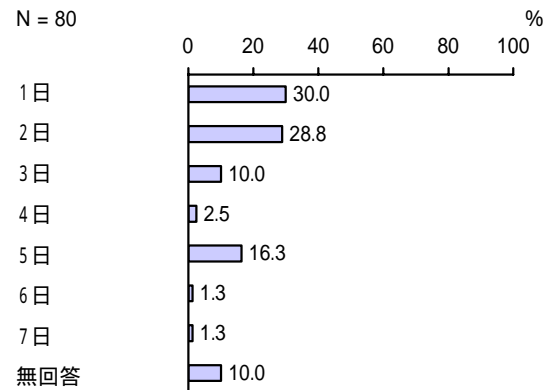

問27 すべての方にうかがいます。

宛名のお子さんについてうかがいます。小学4年生以降の放課後の過ごし方について、どのようなことを望みますか。当てはまる番号1つに をつけてください。

< 小学4年生以降の放課後の過ごし方で望むこと >

「利用を希望するサービスは特にない」の割合が32.7%と最も高く、次いで「クラブ活動など習い事をさせたい」の割合が30.7%となっています。

母親の就労状況別でみると、他に比べ、フルタイムで就労している人ほど「放課後児童クラブ（育成学級）を利用したい」の割合が高くなっています。

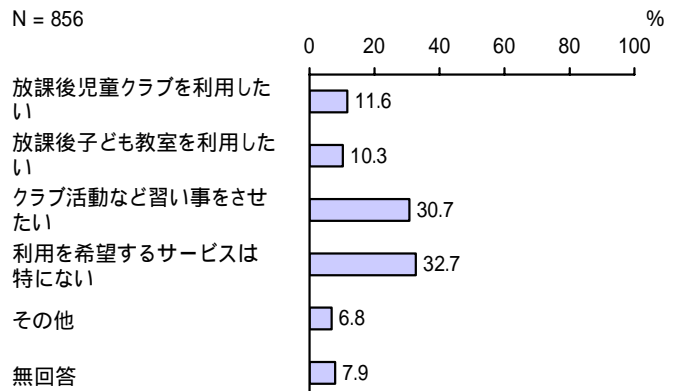

【年齢別】

- 放課後児童クラブを利用したい
- ▨ クラブ活動など習い事をさせたい
- ▩ その他
- ▤ 放課後子ども教室を利用したい
- 利用を希望するサービスは特にない
- 無回答

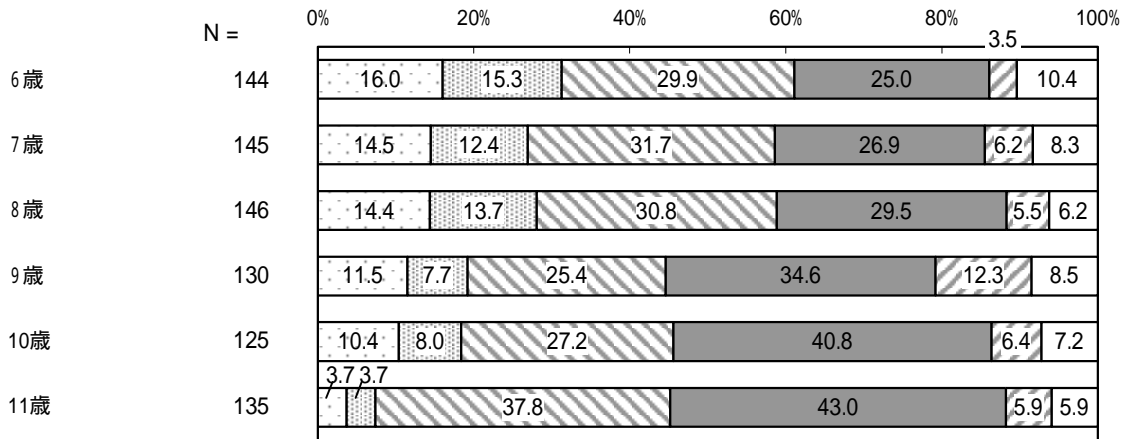

【母親の就労状況別】

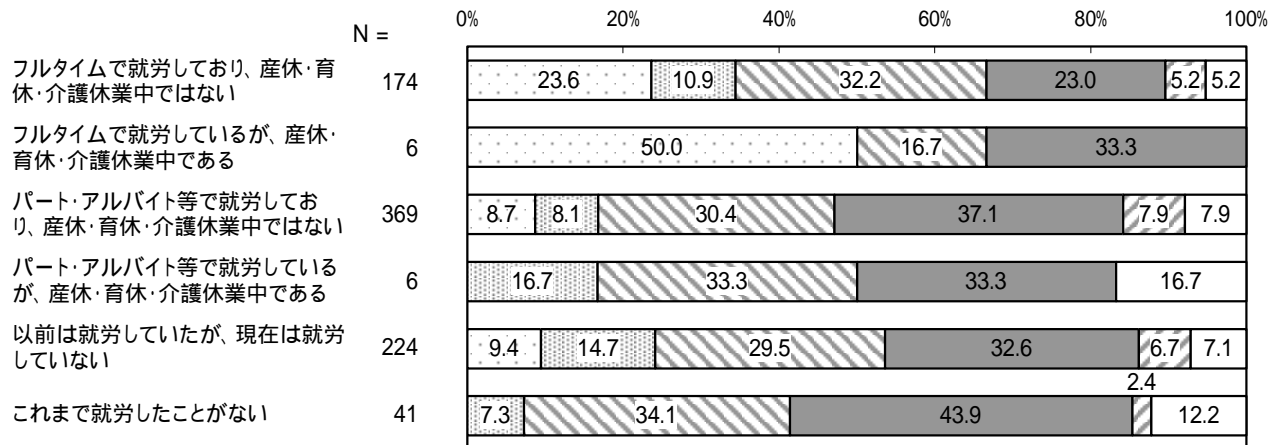

< 小学4年生以降も放課後児童クラブ（育成学級）を利用させたい人の利用希望期間 >

「小学6年生まで」の割合が 82.8%と最も高くなっています。

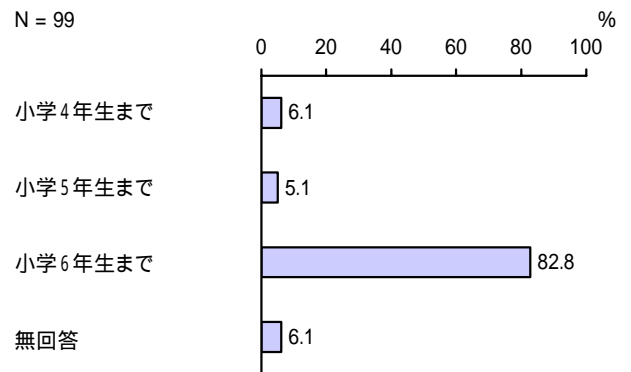

5 病気の際の対応について

問 28 この1年間に、お子さんが病気やケガで学校を休んだことはありますか。当てはまる番号1つに をつけてください。

< 病気やケガでの学校の休みの有無 >

「あった」の割合が 63.1%、「なかった」の割合が 35.7%となっています。

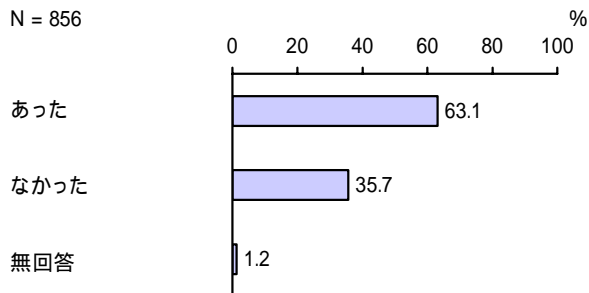

【年齢別】

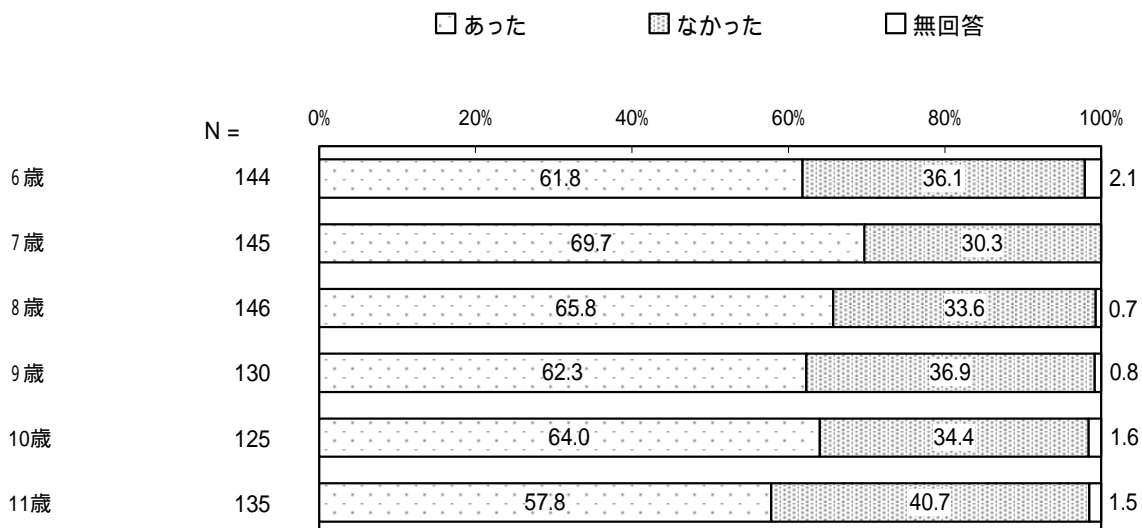

問 28 - 1 お子さんが病気やケガで学校を休んだ場合に、この1年間に行った対応として当てはまる記号すべてに をつけ、それぞれのおおよその日数も()内に数字でご記入ください。(半日程度の対応の場合も1日とカウントしてください。)

< 病気やケガで学校を休んだ場合の対応 > (複数回答)

「父親又は母親のうち就労していない方が子どもをみた」の割合が 44.4%と最も高く、次いで「母親が休んだ」の割合が 42.2%、「(同居者を含む)親族・知人に子どもをみてもらった」の割合が 17.6%となっています。

N = 540

- 父親又は母親のうち就労していない方が子どもをみた
- 父親が休んだ
- 母親が休んだ
- (同居者を含む)親族・知人に子どもをみてもらった
- 病児・病後児保育事業()を利用した
- ベビーシッターを利用した
- ファミリー・サポート・センターを利用した
- 子どもだけで家にいた
- その他
- 無回答

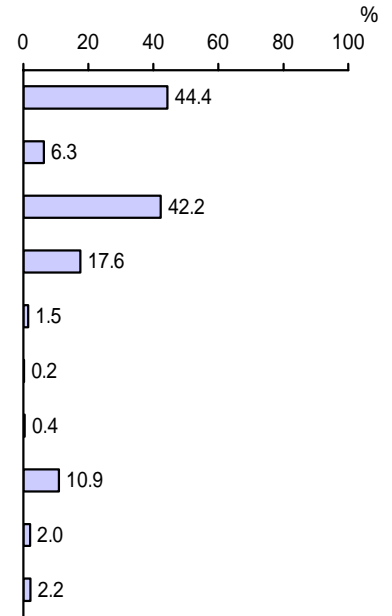

【年齢別】

単位：%

区分	有効回答数(件)	父親又は母親のうち就労していない方が子どもをみた	父親が休んだ	母親が休んだ	(同居者を含む)親族・知人に子どもをみてもらった	病児・病後児保育事業を利用した	ベビーシッターを利用した	ファミリー・サポート・センターを利用した	子どもだけで家にいた	その他	無回答
6歳	89	53.9	9.0	36.0	19.1	3.4	-	1.1	4.5	1.1	1.1
7歳	101	45.5	5.9	38.6	16.8	2.0	-	-	8.9	-	4.0
8歳	96	49.0	6.3	46.9	19.8	2.1	1.0	1.0	11.5	-	-
9歳	81	43.2	9.9	44.4	13.6	1.2	-	-	6.2	6.2	2.5
10歳	80	40.0	3.8	40.0	17.5	-	-	-	16.3	1.3	1.3
11歳	78	34.6	3.8	46.2	17.9	-	-	-	16.7	5.1	5.1

【対処方法と1年当たり日数】

ア 父親又は母親のうち就労していない方が子どもをみた

「1日」の割合が25.0%と最も高く、次いで「3日」の割合が18.8%、「2日」の割合が16.7%となっています。

N = 240

1日
2日
3日
4日
5日
6日
7日以上
無回答

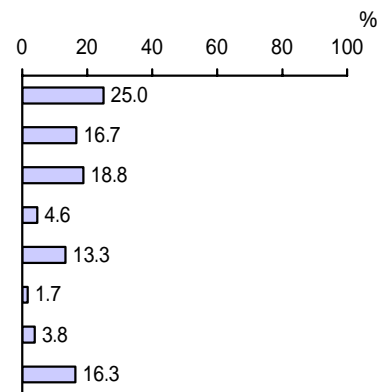

イ 父親が休んだ

「1日」の割合が38.2%と最も高く、次いで「2日」の割合が29.4%、「3日」の割合が20.6%となっています。

N = 34

1日
2日
3日
4日
5日
6日
7日以上
無回答

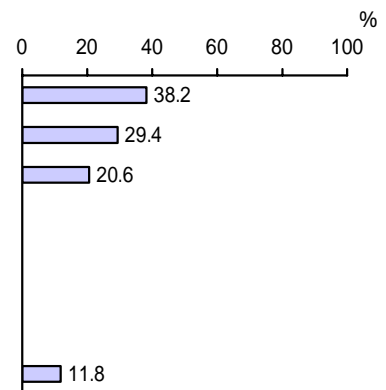

ウ 母親が休んだ

「1日」、「2日」の割合が31.6%と最も高く、次いで、「3日」の割合が14.9%となっています。

N = 228

1日
2日
3日
4日
5日
6日
7日以上
無回答

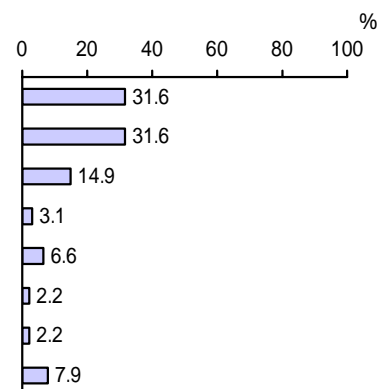

エ (同居者を含む)親族・知人に子どもをみてもらった

「2日」の割合が40.0%と最も高く、次いで「1日」の割合が27.4%、「3日」の割合が10.5%となっています。

N = 95

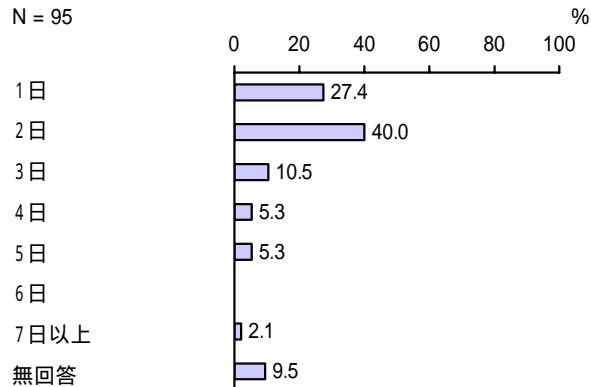

オ 病児・病後児保育事業を利用した

「1日」が2件、「2日」が2件、「4日」が1件、「5日」が1件となっています。(有効回答数：6件)

カ ベビーシッターを利用した

有効回答はありません。

キ ファミリー・サポート・センターを利用した(地域住民が子どもを預かる事業)

「2日」が1件となっています。(有効回答数：1件)

ク 子どもだけで家にいた

「1日」の割合が44.1%と最も高く、次いで「2日」の割合が25.4%、「3日」の割合が16.9%となっています。

N = 59

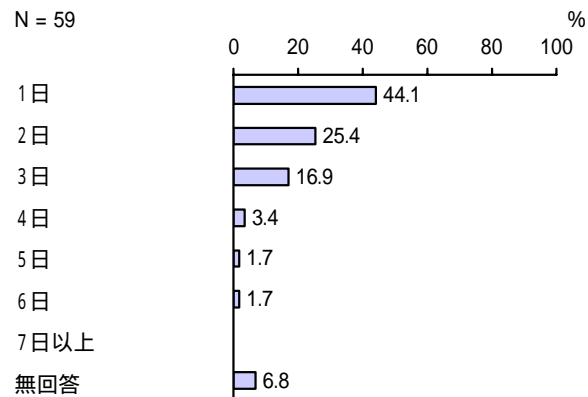

ケ その他

「1日」の割合が45.5%と最も高く、次いで「5日」の割合が18.2%、「2日」が9.1%、「7日以上」の割合が9.1%となっています。

N = 11

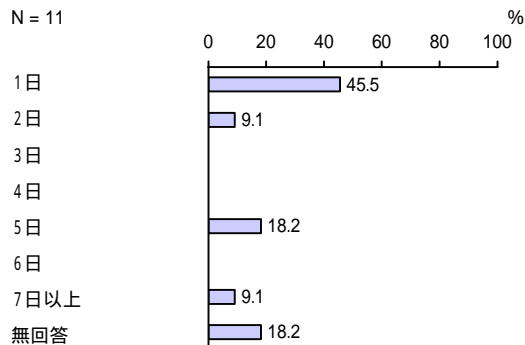

問 28 - 2 問 28 - 1 で「イ」または「ウ」のいずれかに つけた方にうかがいます。
 その際、できれば病児・病後児保育事業を利用したいと思いましたが、当てはまる
 番号 1 つに つけ、日数についても () 内に数字でご記入ください。なお、病
 児・病後児保育事業の利用には、一定の利用料がかかり、利用前にかかりつけ医の
 受診が必要となります。

< 病児・病後児保育事業の利用希望 >

「できれば病児・病後児保育事業を利用した
 い」の割合が 16.7%、「利用したいとは思わな
 い」の割合が 79.6%となっています。

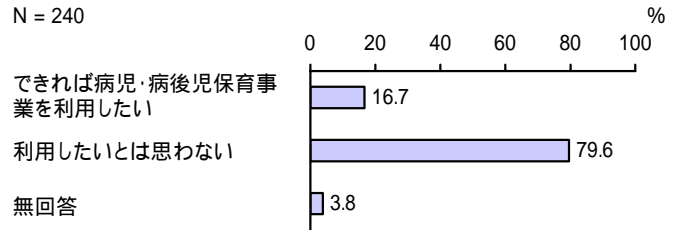

【年齢別】

- できれば病児・病後児保育事業を利用したい
- 利用したいとは思わない
- 無回答

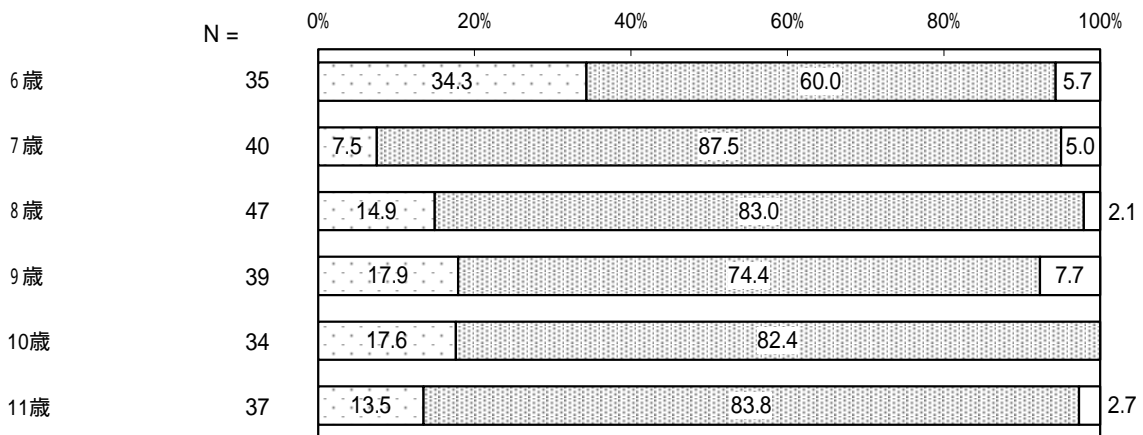

< 病児・病後児保育事業の 1 年あたり利用希望日数 >

「3 日」の割合が 22.5%と最も高く、次い
 で「1 日」の割合が 15.0%となっています。

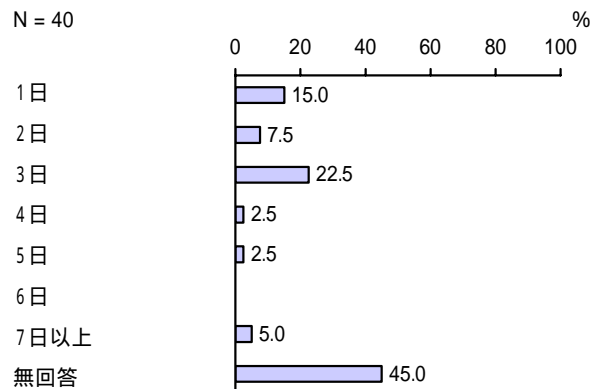

問 28 - 3 問 28 - 2 で「1. できれば病児・病後児保育事業を利用したい」に つけた
 方にかがいます。
 上記の目的でお子さんを預ける場合、下記のいずれの形態が望ましいと思いま
 すか。当てはまる番号すべてに つけてください。

<病児・病後児保育事業の望ましい形態> (複数回答)

「病院に併設したもの」の割合が 80.0%と
 最も高く、次いで「他の施設(幼稚園、保育所
 等)に併設したもの」の割合が 32.5%となっ
 ています。

N = 40

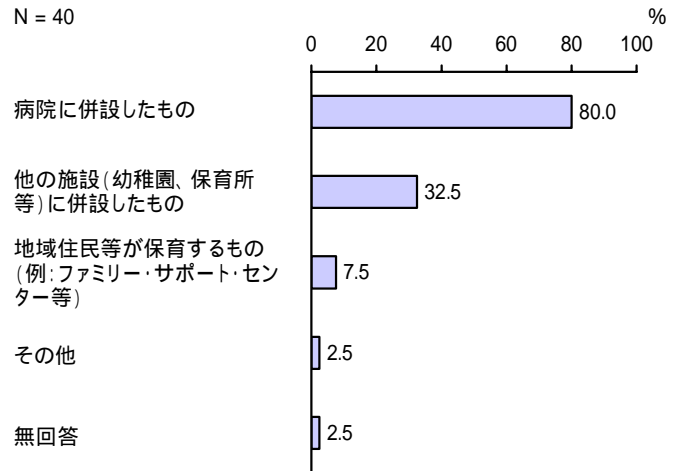

問 28 - 4 問 28 - 2 で「 2 . 利用したいとは思わない」に をつけた方に向かっています。そう思われる理由について当てはまる番号すべてに をつけてください。

< 病児・病後児保育事業を利用しない理由 > (複数回答)

「親が休むことができるから」の割合が 41.4%と最も高く、次いで「親が仕事を休んで子どもをみるのが当然と思うから」の割合が 34.0%、「病児・病後児を他人にみてもらうのは不安」の割合が 33.0%となっています。

N = 191

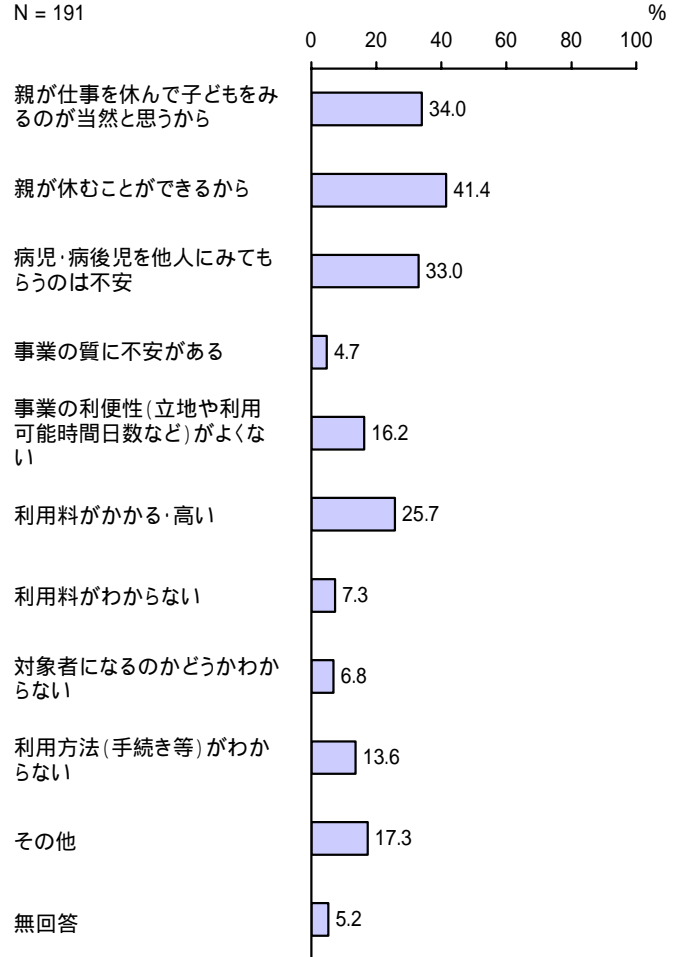

【年齢別】

単位：%

区分	有効回答数(件)	親が仕事を休んで子どもをみるのが当然と思うから	親が休むことができるから	病児・病後児を他人にみてもらうのは不安	事業の質に不安がある	事業の利便性(立地や利用可能時間日数など)がよくない	利用料がかかる・高い	利用料がわからない	対象者になるのかわからない	利用方法(手続き等)がわからない	その他	無回答
6歳	21	19.0	57.1	23.8	-	23.8	23.8	9.5	9.5	14.3	23.8	4.8
7歳	35	28.6	51.4	37.1	2.9	20.0	25.7	5.7	5.7	8.6	11.4	11.4
8歳	39	41.0	33.3	38.5	12.8	20.5	25.6	7.7	5.1	15.4	12.8	5.1
9歳	29	41.4	34.5	44.8	-	6.9	27.6	17.2	13.8	24.1	10.3	3.4
10歳	28	39.3	50.0	28.6	7.1	14.3	17.9	3.6	7.1	10.7	14.3	3.6
11歳	31	29.0	35.5	25.8	-	9.7	32.3	3.2	3.2	9.7	25.8	3.2

問 28 - 5 問 28 - 1 で「エ」から「ケ」のいずれかに をつけた、就労している方にうかがいます。

その際、仕事が休めたら、何日仕事を休んでお子さんをみたいと思いましたが、「エ」から「ケ」の日数のうち仕事を休んでお子さんをみたかったおおよその日数について数字でご記入ください。

<子どもをみるために仕事を休む1年当たり日数>

「2日」の割合が24.4%と最も高く、次いで「1日」の割合が19.9%、「3日」の割合が12.8%となっています。

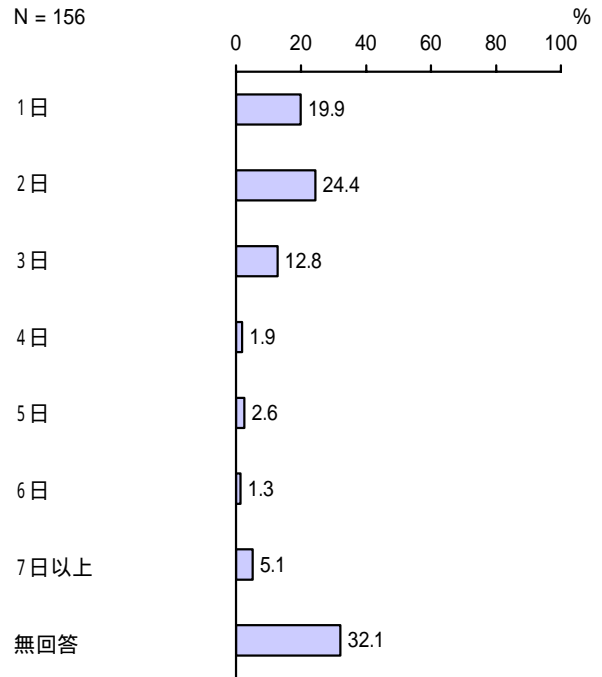

問 28 - 6 問 28 - 1 で「エ」から「ケ」のいずれかに をつけた、就労している方にうかがいます。

休んでお子さんをみるができなかった理由について当てはまる番号すべてにつけてください。

<子どもをみるために仕事を休めなかった理由> (複数回答)

「仕事が忙しくて休めない」の割合が54.5%と最も高く、次いで「子どもの看護を理由に休みがとれない」の割合が16.7%となっています。

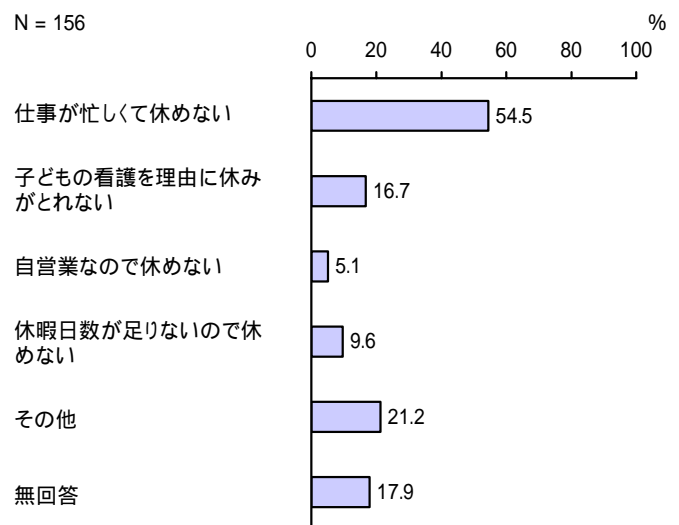

【年齢別】

単位：%

区分	有効回答数(件)	仕事 が忙 しくて 休 めない	子 ども の 看 護 を 理 由 に 休 み が と れ な い	自 営 業 な の で 休 め ない	休 暇 日 数 が 足 り な い の で 休 め ない	そ の 他	無 回 答
6歳	23	47.8	8.7	17.4	30.4	26.1	8.7
7歳	26	76.9	19.2	3.8	3.8	7.7	15.4
8歳	27	55.6	33.3	-	7.4	22.2	14.8
9歳	20	55.0	25.0	-	5.0	15.0	25.0
10歳	27	51.9	11.1	3.7	3.7	37.0	11.1
11歳	26	42.3	7.7	7.7	7.7	23.1	23.1

6 宿泊を伴う一時的な預かり等の利用について

問 29 この1年間に、保護者の用事（冠婚葬祭、保護者・家族の病気、不定期の就労など）により、お子さんを泊りがけで家族以外にみてもらわなければならないことはありましたか。（預け先が見つからなかった場合も含まれます。）あった場合は、この1年間の対応として当てはまる番号すべてに をつけ、それぞれの日数も（ ）内に数字でご記入ください。

< 宿泊を伴う一時的な預かりの有無 >（複数回答）

「あった」の割合が18.3%、「なかった」の割合が78.6%となっています。

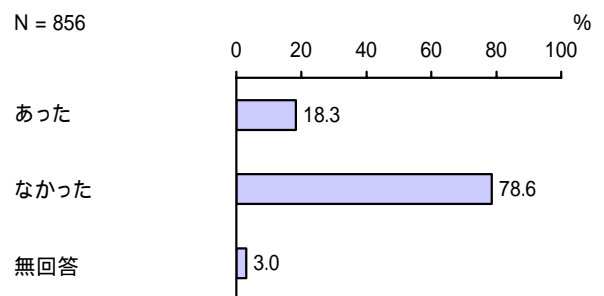

【年齢別】

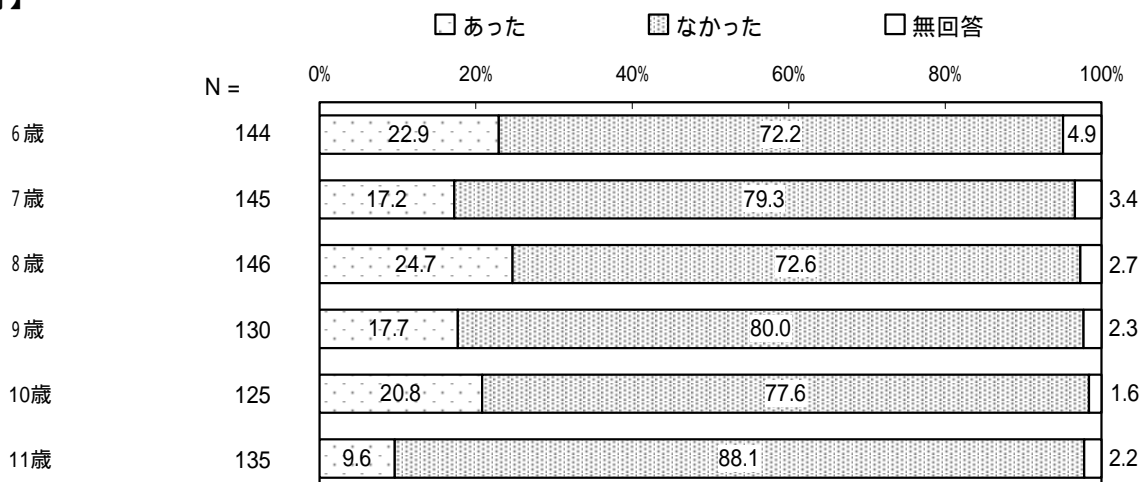

【対処方法と1年当たり日数】

「(同居者を含む)親族・知人にみてもらった」の割合が91.7%と最も高くなっています。

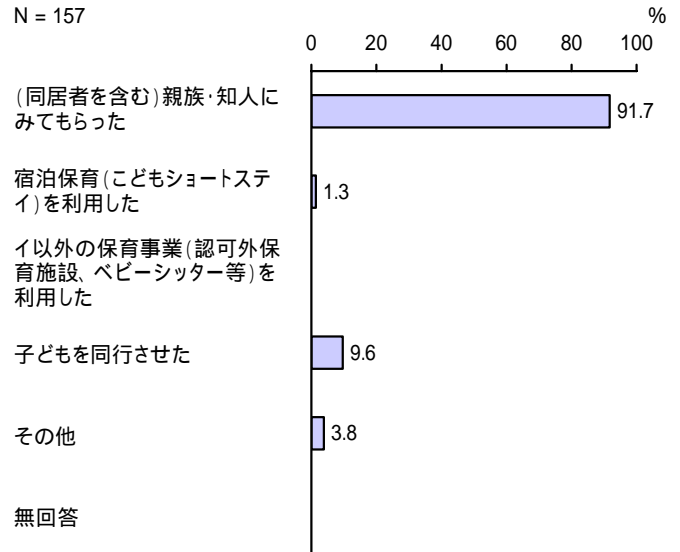

ア. (同居者を含む)親族・知人にみてもらった

「1泊」の割合が36.1%と最も高く、次いで「7泊以上」の割合が18.1%、「2泊」の割合が13.9%となっています。

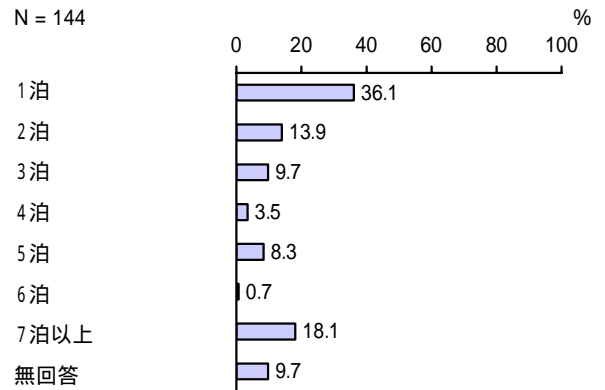

イ. 宿泊保育(こどもショートステイ)を利用した
有効回答はありません。

ウ. イ以外の保育事業(認可外保育施設、ベビーシッター等)を利用した
有効回答はありません。

エ. 子どもを同行させた

「1泊」の割合が46.7%と最も高く、次いで「2泊」の割合が20.0%、「3泊」の割合が13.3%となっています。

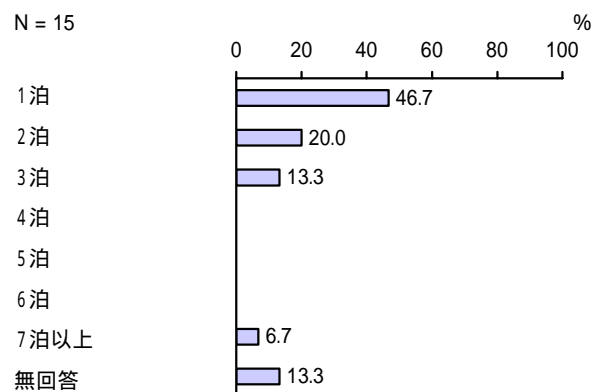

オ. その他

「2泊」が2件、「3泊」、「7泊以上」が1件となっています。(有効回答数：4件)

問29-1 問29で「1.あったア.(同居者を含む)親族・知人にみてもらった」と答えた方にうかがいます。
 その場合、頼みやすかったですか。当てはまる番号1つに をつけてください。

<宿泊を伴う一時的な預かりの親族・知人への頼みやすさ>

「頼みやすい」の割合が35.7%と最も高く、
 次いで「どちらかというとな頼みやすい」の割合
 が26.8%、「どちらかというとな頼みにくい」の
 割合が17.2%となっています。

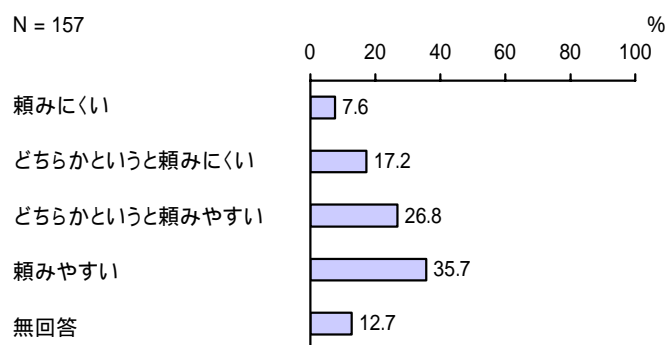

【年齢別】

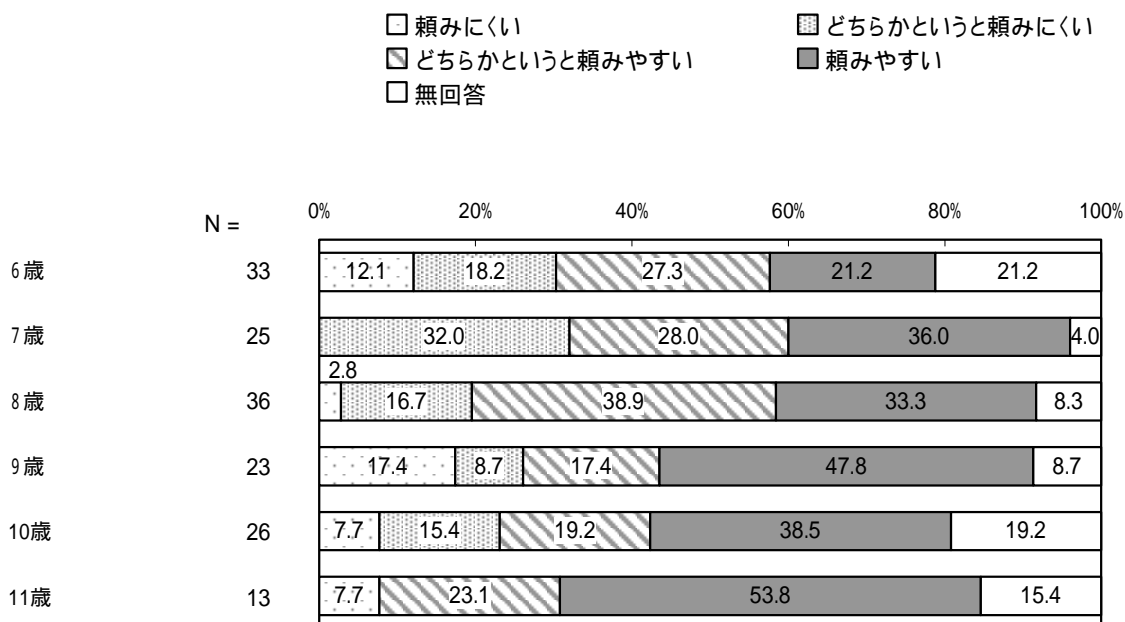

7 子育て支援対策の全般について

問 30 お住まいの地域における子育ての環境や支援への満足度について当てはまる番号 1 つに つけてください。

< 子育ての環境や支援への満足度 >

「3」の割合が 44.2% と最も高く、次いで「2」の割合が 22.3%、「4」の割合が 14.7% となっています。

子育てに対する感じ方別でみると、子育てが楽しいと感じている人ほど満足度が高い傾向がみられます。

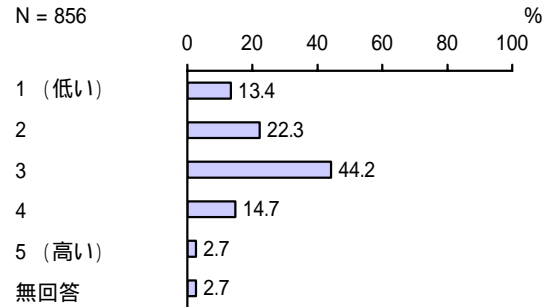

【年齢別】

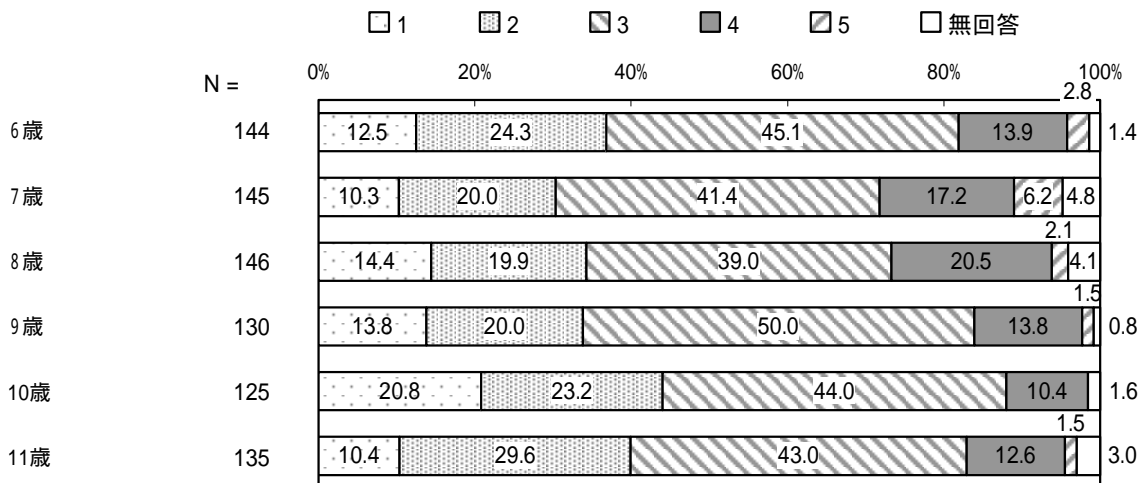

【子育てに対する感じ方別】

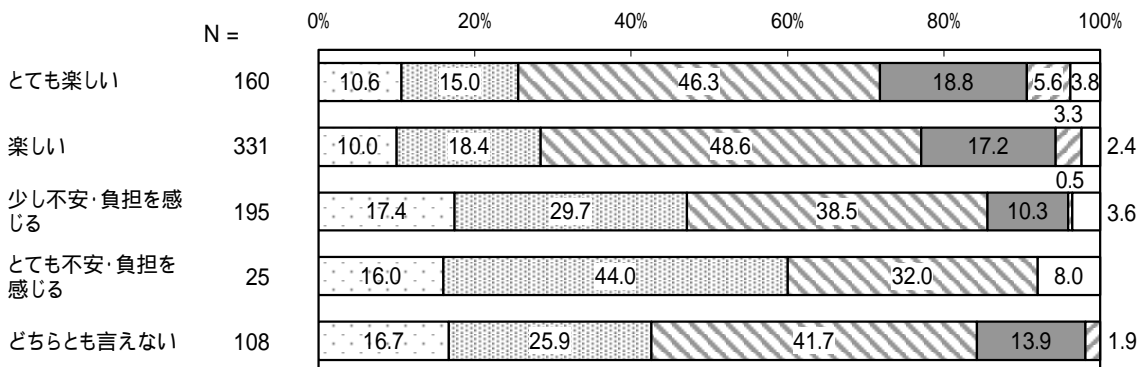

問 31 仕事と子育ての両立に関して、大変だと感じていることがあれば、当てはまる番号すべてに をつけてください。

<仕事と子育ての両立で大変だと感じていること> (複数回答)

「自分や子どもが病気・ケガをした時に世話をする人がいない」の割合が 32.6%と最も高く、次いで「子どもと接する時間が少ない」の割合が 28.2%、「特にない」の割合が 26.2%となっています。

N = 856

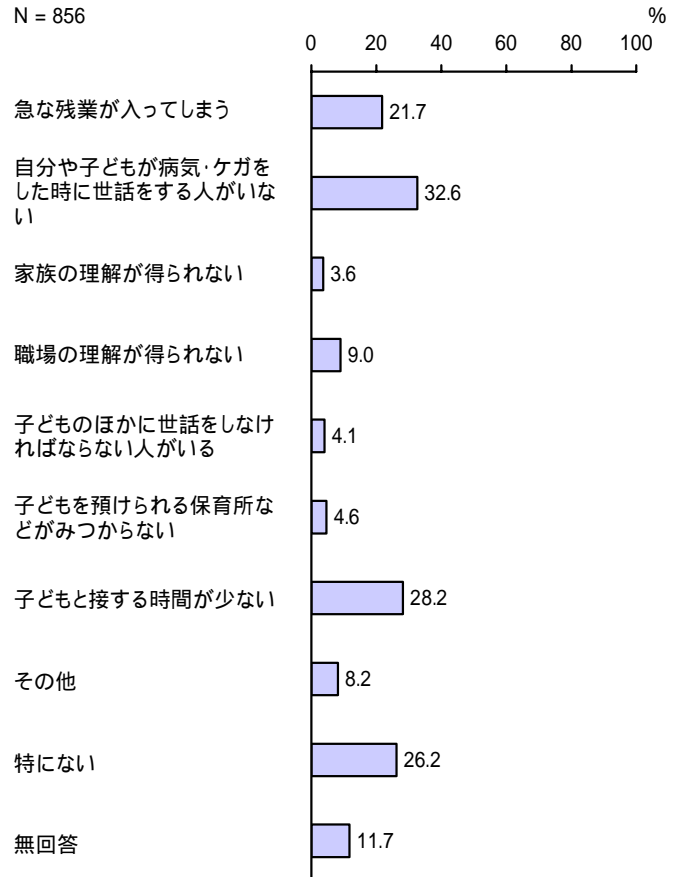

【年齢別】

単位：%

区分	有効回答数(件)	急な残業が入ってしまう	自分や子どもが病気・ケガをした時に世話をする人がいない	家族の理解が得られない	職場の理解が得られない	子どものほかに世話をしなければならない人がある	子どもを預けられる保育所などがみつからない	子どもと接する時間が少ない	その他	特にない	無回答
6歳	144	22.9	34.0	4.2	8.3	3.5	7.6	27.8	12.5	22.9	11.8
7歳	145	24.8	40.7	2.8	9.0	5.5	4.1	28.3	7.6	20.7	13.8
8歳	146	19.9	26.7	1.4	9.6	1.4	3.4	24.7	6.8	26.7	17.8
9歳	130	26.2	36.9	5.4	10.8	3.1	6.2	31.5	10.0	26.9	6.2
10歳	125	20.8	30.4	3.2	8.8	4.0	4.0	29.6	5.6	27.2	8.8
11歳	135	18.5	25.9	5.2	6.7	7.4	2.2	26.7	6.7	31.9	11.1

【母親の就労状況別】

単位：%

区分	有効回答数(件)	急な残業が入ってしまう	自分や子どもが病気・ケガをした時に世話をする人がいない	家族の理解が得られない	職場の理解が得られない	子どものほかに世話をしなければならぬ人がいる	子どもを預けられる保育所などがみつからない	子どもと接する時間が少ない	その他	特になし	無回答
フルタイムで就労しており、産休・育休・介護休業中ではない	174	50.6	34.5	4.0	11.5	4.0	2.3	63.8	9.8	10.3	1.7
フルタイムで就労しているが、産休・育休・介護休業中である	6	33.3	16.7	-	16.7	16.7	-	33.3	16.7	16.7	-
パート・アルバイト等で就労しており、産休・育休・介護休業中ではない	369	15.7	31.2	2.7	7.3	3.8	3.0	21.4	10.3	35.8	3.8
パート・アルバイト等で就労しているが、産休・育休・介護休業中である	6	33.3	66.7	16.7	33.3	16.7	-	33.3	-	-	-
以前は就労していたが、現在は就労していない	224	8.9	34.8	4.9	10.3	4.0	8.9	13.8	4.5	22.3	28.6
これまで就労したことがない	41	17.1	24.4	4.9	4.9	4.9	4.9	14.6	2.4	36.6	26.8

問 32 あなたにとって望ましい子育て支援施策は何ですか。当てはまる番号3つまでをつけてください。

<望ましい子育て支援施策>（複数回答）

「子育てにおける経済的負担の軽減」の割合が74.4%と最も高く、次いで「子育てのための安心、安全な環境整備」の割合が54.8%、「仕事と家庭の両立支援と働き方の見直しの促進」の割合が38.0%となっています。

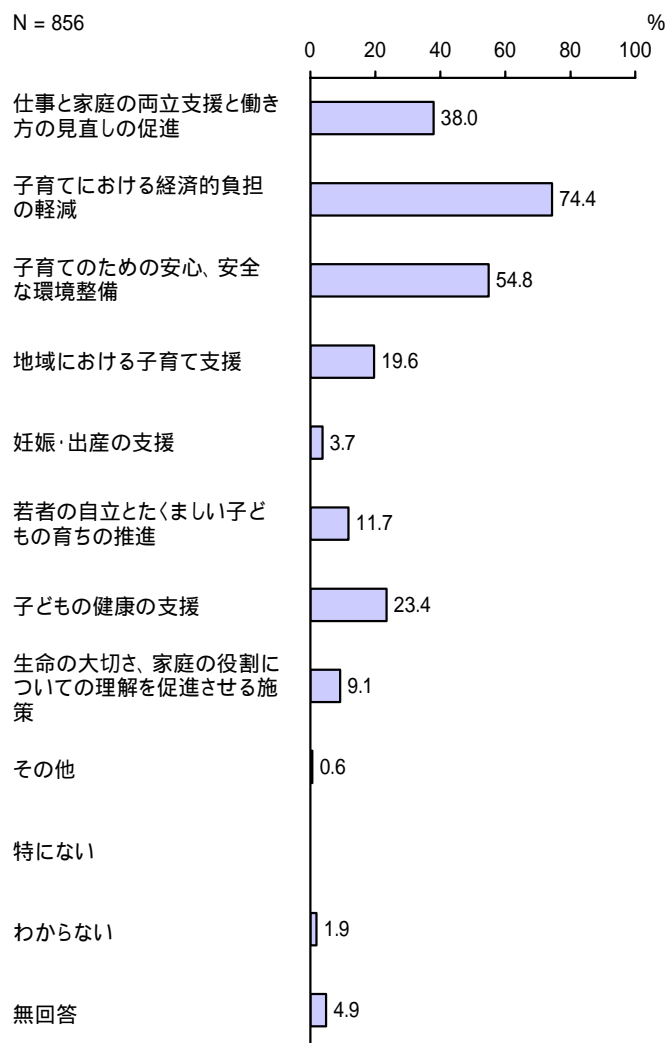

【年齢別】

単位：%

区分	有効回答数(件)	仕事と家庭の両立支援と働き方の見直しの促進	子育てにおける経済的負担の軽減	子育てのための安心、安全な環境整備	地域における子育て支援	妊娠・出産の支援	若者の自立とたくましい子どもの育ちの推進	子どもの健康の支援	生命の大切さ、家庭の役割についての理解を促進させる施策	その他	特になし	わからない	無回答
6歳	144	43.8	66.7	54.9	17.4	6.3	14.6	16.7	12.5	-	-	2.1	4.9
7歳	145	42.8	69.7	54.5	28.3	4.1	10.3	17.9	7.6	0.7	-	3.4	5.5
8歳	146	32.2	77.4	58.2	21.9	0.7	9.6	26.7	8.9	1.4	-	0.7	6.8
9歳	130	42.3	76.2	52.3	16.2	0.8	12.3	25.4	6.2	0.8	-	3.1	4.6
10歳	125	40.0	75.2	51.2	17.6	4.0	9.6	28.8	9.6	0.8	-	1.6	3.2
11歳	135	30.4	82.2	57.0	13.3	6.7	10.4	24.4	8.1	-	-	0.7	5.2

問 33 子育てに必要な施策などの情報をどのように入手していますか。当てはまる番号 3 つまで をつけてください。

<子育てに必要な施策などの情報の入手方法> (複数回答)

「市の広報やパンフレット(市政だよりなど)」の割合が 67.2%と最も高く、次いで「友人・知人」の割合が 47.8%、「小学校」の割合が 39.8%となっています。

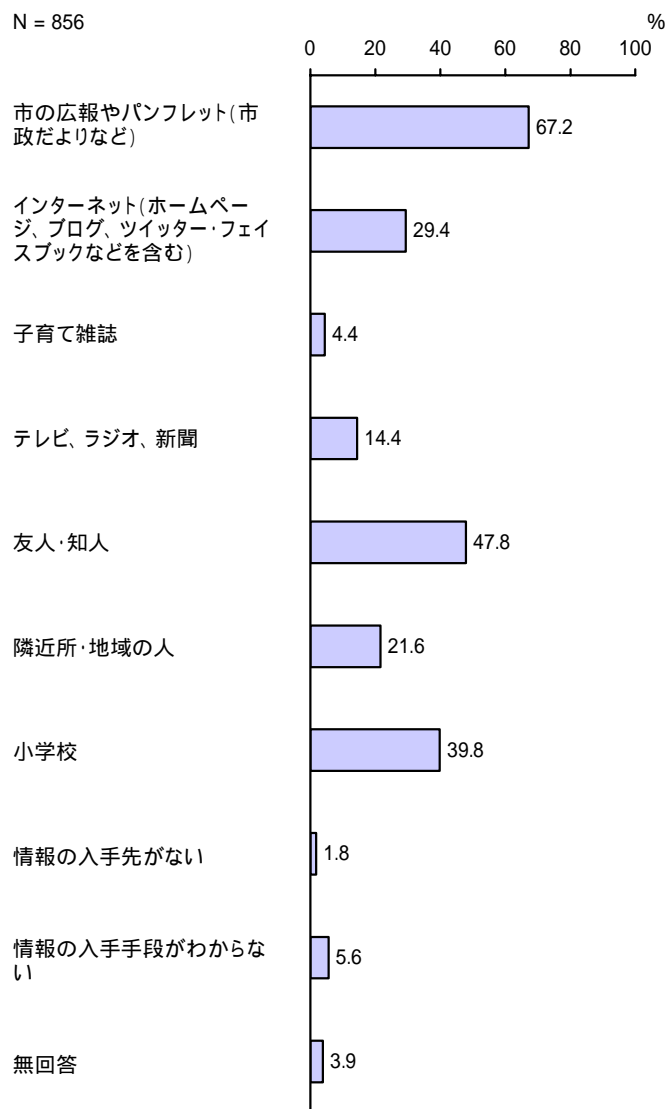

【年齢別】

単位：%

区分	有効回答数(件)	市の広報やパンフレット(市政だよりなど)	インターネット(ホームページ、ブログ、ツイッター・フェイスブックなどを含む)	子育て雑誌	テレビ、ラジオ、新聞	友人・知人	隣近所・地域の人	小学校	情報の入手先がない	情報の入手手段がわからない	無回答
6歳	144	68.8	29.9	6.3	11.1	47.2	21.5	36.1	0.7	9.0	4.2
7歳	145	69.0	32.4	3.4	10.3	49.7	25.5	37.9	1.4	2.8	6.2
8歳	146	69.9	29.5	2.1	15.8	50.7	19.9	43.2	2.1	5.5	3.4
9歳	130	72.3	26.9	6.2	14.6	46.2	25.4	37.7	1.5	3.1	1.5
10歳	125	66.4	29.6	4.8	12.8	39.2	19.2	40.0	0.8	9.6	4.0
11歳	135	57.8	29.6	4.4	23.0	50.4	18.5	42.2	4.4	3.7	3.7

問 34 最後に、教育・保育環境の充実など、子育ての環境や支援に関してご意見がございましたら、ご自由にご記入ください。

1 意見・要望欄への記載状況

調査の種類	配布数	回収数	記載数	記載率
宇治市子ども・子育て支援に関する ニーズ調査結果報告書（小学生用調査）	1,500 通	856 通	366 通	42.8%

2 子ども・子育て支援に関する主な意見・要望等

No.	分類	記載数
1	子育て支援全般	26
2	保育所	24
3	幼稚園	7
4	小学校	65
5	中学校	18
6	育成学級	44
7	放課後の過ごし方	25
8	子育てひろば、児童館	15
9	防犯対策	12
10	公園や児童の遊び場	37
11	道路、歩道	11
12	子育てをしやすい社会環境	33
13	経済的な支援	122
14	情報提供、相談窓口	16
15	発達支援	12
16	健康支援	9
17	その他	10
	計	486

記載数の差は、意見・要望が複数の分類にわたることによる。

宇治市子ども・子育て支援に関する
ニーズ調査結果報告書

発行者：宇治市健康福祉部こども福祉課

発行：平成26年4月

〒611-8501 宇治市宇治琵琶33番地

TEL：0774-22-3141（代表）