

報告第17号

平成30年度公益財団法人宇治市公園公社事業並びに決算の
報告について

地方自治法第243条の3第2項の規定に基づき、平成30年度
公益財団法人宇治市公園公社事業並びに決算について、別紙のと
おり報告する。

令和元年9月17日提出

宇治市長 山 本 正



元公宇公第171号
令和元年6月28日

宇治市長 山本 正 様

公益財団法人宇治市公園公社
理事長 吉田 博宣



公益財団法人宇治市公園公社平成30年度事業報告及び収支決算の
報告について

上記のことについて、公益財団法人宇治市公園公社の理事会及び評議員会にお
いて別紙のとおり、承認されましたので報告します。

議案第1号

公益財団法人宇治市公園公社平成30年度事業報告及び収支決算の承認を求めるについて

定款第15条第1項第4号の規定に基づき、公益財団法人宇治市公園公社平成30年度事業報告及び収支決算を別紙のとおりとし、承認を求める。

令和元年5月30日提出・承認

公益財団法人宇治市公園公社
理事長 吉田 博宣

平成30年度

事業報告及び収支決算書

公益財団法人 宇治市公園公社

公益財団法人宇治市公園公社

平成 30 年度事業報告書

1. 組織

(1) 理事

役職名	氏名	当初就任年月日	備考
理事長	吉田 博宣	平成 20 年 4 月 22 日	平成29年5月26日 理事長(代表理事・再任)就任
副理事長	中川 悦子	平成 29 年 5 月 26 日	平成29年5月26日 副理事長(代表理事・新任)就任
常務理事	中野 雅夫	平成 30 年 5 月 29 日	平成30年5月29日常務理事就任
理事	石井 章一	平成 13 年 5 月 29 日	平成29年5月26日再任
理事	下村 孝	平成 18 年 12 月 5 日	平成29年5月26日再任
理事	川井 千枝	平成 20 年 4 月 22 日	平成29年5月26日再任
理事	切明 友子	平成 20 年 4 月 22 日	平成29年5月26日再任
理事	木下 健太郎	平成 23 年 5 月 30 日	平成29年5月26日再任
理事	多田 重光	平成 25 年 5 月 23 日	平成29年5月26日再任
理事	遠藤 忠汪	平成 27 年 5 月 25 日	平成29年5月26日再任
理事	藤林 弘	平成 29 年 5 月 26 日	平成29年5月26日新任
監事	徳田 明子	平成 20 年 4 月 22 日	平成29年5月26日再任
監事	坪倉 貢	平成 21 年 5 月 29 日	平成29年5月26日再任

(2) 評議員

役職名	氏名	当初就任年月日	備考
評議員	木村 幸人	平成 26 年 5 月 26 日	平成30年5月28日再任
評議員	岸本文子	平成 30 年 5 月 28 日	平成30年5月28日新任
評議員	平田 研一	平成 30 年 5 月 28 日	平成30年5月28日新任
評議員	山本 晃一郎	平成 20 年 7 月 28 日	平成30年5月28日再任
評議員	松谷 茂	平成 25 年 5 月 23 日	平成30年5月28日再任
評議員	小永井 征也	平成 25 年 5 月 23 日	平成30年5月28日再任(31.3.20 逝去)
評議員	迫 きよみ	平成 25 年 5 月 23 日	平成30年5月28日再任
評議員	今村 正平	平成 26 年 5 月 26 日	平成30年5月28日再任
評議員	鳥居 里美	平成 26 年 5 月 26 日	平成30年5月28日再任
評議員	深津 充子	平成 26 年 5 月 26 日	平成30年5月28日再任

(3) 事務局

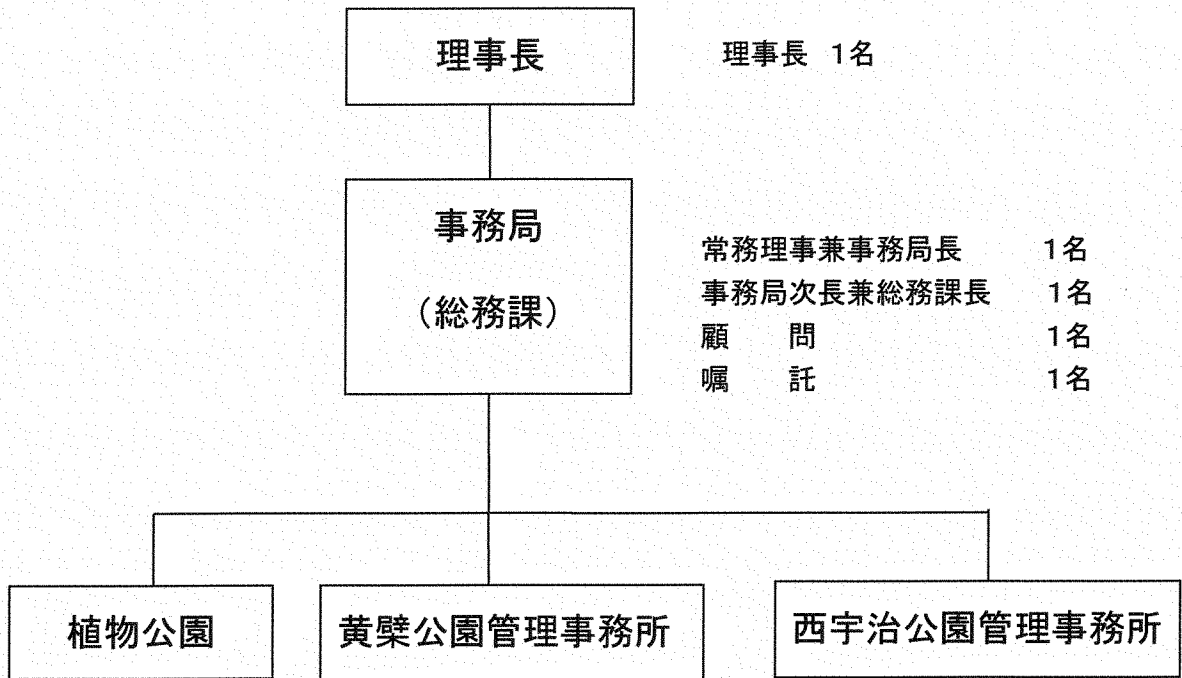

理事長 1名

常務理事兼事務局長 1名
 事務局次長兼総務課長 1名
 顧問 1名
 嘱託 1名

園長 1名
 主幹兼
 施設管理係長 1名
 植物管理緑化推進
 係長 1名
 技師 2名
 嘱託(技師) 2名
 嘱託(事務) 2名

所長 1名
 所長補佐 1名
 嘱託 4名

所長 1名
 嘱託 5名

2. 理事会開催状況

開催月・日	場 所	審議・報告事項
平成 30 年 5 月 10 日 (第 1 回)	植 物 公 園 研 修 室	1) 平成29年度指定管理をする各管理施設の利用状況について(報告) 2) 平成29年度宇治市都市緑化基金事業の実施状況について(報告) 3) 宇治市出資法人自己評価報告書について(報告) 4) 公益財団法人宇治市公園公社職員給与規程の一部を改正するについて(報告) 5) 公益財団法人宇治市公園公社平成29年度事業報告及び収支決算について(議案) 6) 公益財団法人宇治市公園公社平成30年度第1回評議員会の開催について(議案)
平成 30 年 5 月 29 日 (第 2 回)	植 物 公 園 研 修 室	1) 公益財団法人宇治市公園公社の常務理事の選任を求めるについて(議案)
平成 31 年 3 月 7 日 (第 3 回)	植 物 公 園 研 修 室	1) 公益財団法人宇治市公園公社職員給与規程の一部を改正するについて(報告) 2) 公益財団法人宇治市公園公社資金運用管理規程第3条第1項第2号に基づく資金の運用管理状況の報告について(報告) 3) 公益財団法人宇治市公園公社平成31年度事業計画及び予算について(議案) 4) 公益財団法人宇治市公園公社平成30年度第2回評議員会の開催について(議案)

3. 評議員会開催状況

開催月・日	場 所	審議・報告事項
平成 30 年 5 月 28 日 (第 1 回)	植 物 公 園 研 修 室	1) 平成29年度指定管理をする各管理施設の利用状況について(報告) 2) 平成29年度宇治市都市緑化基金事業の実施状況について(報告) 3) 宇治市出資法人自己評価報告書について(報告) 4) 公益財団法人宇治市公園公社職員給与規程の一部を改正するについて(報告) 5) 公益財団法人宇治市公園公社平成29年度事業報告及び収支決算について(議案) 6) 公益財団法人宇治市公園公社の評議員の選任を求めるについて(議案) 7) 公益財団法人宇治市公園公社の理事の選任を求めるについて(議案)
平成 31 年 3 月 26 日 (第 2 回)	植 物 公 園 研 修 室	1) 公益財団法人宇治市公園公社職員給与規程の一部を改正するについて(報告) 2) 公益財団法人宇治市公園公社資金運用管理規程第3条第1項第2号に基づく資金の運用管理状況について(報告) 3) 公益財団法人宇治市公園公社平成31年度事業計画及び予算について(議案)

4. 事業の実施状況

(1) 緑化事業

(ア) 都市緑化基金事業

都市緑化基金から生じる運用利息(果実)で次の事業を実施した。

① 緑化助成事業

- 生垣緑化 1件
- 庭先緑化 3件
- 壁面緑化 0件
- 駐車場緑化 1件

記念植樹事業

- 個人 175件
 - ・出産記念 16件
 - ・結婚記念 57件
 - ・入園、入学記念 37件
 - ・長寿のお祝い 48件
 - ・住居の新築等 17件

- 団体 1件

② プランター貸出事業

- 新規貸出 1件
- 継続 14件

③ 緑のカーテン・緑の棚コンテスト事業

- 募集期間 7月17日から8月1日
- 応募件数 16件
- 第1次審査、第2次審査の結果、5件の入賞者を決定

④ 宇治みどりの学校

5月27日 観察会「森の道しるべ～宇治川右岸の樹木観察会」

講師 三浦 豊 参加者19名

6月 2日 種苗交換とミニ講習会(1回目) 参加者16名

10月13日 講演会「身近な野生植物観察会」(巨椋池干拓地)

講師 田中 徹 参加者20名

10月23日 見学会「心地よい緑の街並み見学会」(兵庫県神戸市)

講師 東野 太 参加者25名

11月10日 種苗交換会とミニ講習会(2回目) 参加者16名

12月 8日 講演会「茶園に学ぶ庭づくり」

講師 尼崎 博正 参加者46名

(イ) 緑の啓発事業

緑化助成事業の「記念植樹事業」では、新たに市民向けリーフレットを作成し、公共施設に配架するとともに市民課窓口等で対象者に手渡しを依頼するなどの啓発を行った結果、個人の申請数が29年度の約3倍に増加した。

また、4月29日には、京都府公園公社との連携事業として、宇治市植物公園及び太陽が丘において、「緑のウォークラリー」を実施し、緑化に因んだ押し花コースター作りや緑のカーテン紹介などの各種イベントを実施した。(参加者 約2,400人)

(2) 宇治市植物公園事業

(ア) 展示会 年間19回 延べ142日間

(サボテン・多肉植物展、押し花展、山野草展、ハーブ展、さつき花季展、ホタルの生態展、ミヤマムギラン展、植物公園写真コンテスト作品展、宇治川水域採集展覧会、おもと銘品展、菊花展、寒蘭展、春蘭展、つばき展など)

(イ) 講習会 年間22回 延べ384人

(宿根草と園芸の基礎基本、デジカメで春を楽しみましょう、バラの育て方(2回)、植物・昆虫標本相談会、畑で野菜を作ろう(2回)、冬を楽しむ寄せ植え、ガーデンデザイン、クリスマス飾り、蓮の育て方、椿の魅力と育て方など)

(ウ) 特別イベント 年間22回

(スプリングフェスタ、ハーブフェスタ、蛍ナイター開園、観蓮会、学べる植物公園、ハロウィンパーティ、紅葉フェスタ、ウインター・ガーデン 2018、温室フラワーツアー、枝垂れ桜夜間無料公開など)

(エ) 緑の相談業務 年間543名 743件 みどりの相談所だより:4回刊行

(オ) 学校関係実習受入れ 年間10回 延べ20日間 延べ90人

(カ) 臨時講習会 年間10回 241人

(キ) 技師による園内案内

(ク) フィールド植物管理事業

(花壇、樹木、ハーブ、バラ、水生植物、フラワーブリッジ、地被植物など)

(ケ) 温室植物管理事業

(コ) タペストリー管理事業 年間2回の入替え

1作目「七夕」、2作目「干支・亥(イノシシ)」

(サ) 絶滅危惧植物の保存、啓発

(シ) 宇治地域の植物の保存、収集

(ス) 気象・生物季節の観測

(セ) 施設管理

(ソ) 緑化ボランティアの指導・育成

(タ) メディアへの情報提供および取材対応

(チ) 広報宣伝

(ツ) ホームページの更新

(テ) 来園者アンケート

(ト) あさぎり市(農産物販売)の開催 延べ583人の利用(毎月第4日曜日)

(ナ) その他

① 30年度で実施したもの

- ・「おさんぽ*りぼん」(NPO 法人子育てを楽しむ会)との連携
- ・オオオニバスの葉に乗ろう
- ・緑の相談員の充実
- ・花と緑のキャンペーン「緑のウォークラリー」宇治市・京都府公園公社連携事業

② 30年度で初めて実施したもの

- ・秋のゾーンに宿根草等の植栽
- ・秋のゾーンにウッドチップ舗装散策路の整備
- ・秋のゾーンの園路の改修
- ・枝垂れ桜無料公開において、灯籠の設置
- ・宇治学4年生への「出前講座」の実施
- ・2019宇治市植物公園カレンダーの作成
- ・関西文化の日への参加
- ・巨椋池の蓮のナショナルコレクションへの申請、認定（別添資料）
- ・ハーブ&ローズフェスタの開催（別添資料）

◇ 事務局

- * 財務等の情報公開
- * 特定個人情報取扱上のセキュリティ対策
- * ホームページのセキュリティ対策、周辺整備
- * 公社関係規程の改正
- * トレーニング室における管理栄養士による健康相談
- * 公園管理運営士、プール衛生管理者等の資格取得者の養成

(3) スポーツ・レクリエーション事業

(ア) 公園公社自主事業

①西宇治・黄檗公園

種 目	実 施 時 期	参加者数
エンジョイピンポン (西宇治)	4月～翌3月(7・8月休み) (金曜日)・午後3時間 <開催回数39回>	延 2,210人
ラク楽ストレッチ(西宇治)	4月～翌3月(7・8月休み) (木曜日)・午後1時間30分 <開催回数36回>	延 997人
バドミントン教室 (西宇治)	4月～翌3月 (水曜日)・午前2時間 <開催回数30回>	延 437人
ファミリーバドミントン 交流会(西宇治)	12月16日(日) 午前9時～午後5時 <年1回>	111人
ポールストレッチと体幹バ ランスストレッチ(西宇治)	4月～翌3月 (月曜日)午後 <年39回>	延 256人
女性のための体幹トレ ニング(西宇治)	4月～翌3月 (月曜日)午後 年間38回 (水曜日)午前・午後 年間68回 (金曜日)午前 年間41回	月・延 468人 水・延 611人 金・延 302人
ハワイアンフラ(西宇治)	4月～翌3月 (月曜日)午前 年間38回 (木曜日)午前 年間44回	月・延 344人 木・延 503人
楽しい初めてエアロ (西宇治)	4月～翌3月 (水曜日)夜間 年間42回	水・延 215人
キックとパンチで目指せ サイズダウン(西宇治)	4月～翌3月 (月曜日)夜間 年間37回	月・延 481人
ヨガ(西宇治)	4月～翌3月 (水曜日)午前 年間44回 (金曜日)午後 年間45回	水・延 629人 金・延 613人
ピラティス(西宇治)	4月～翌3月 (月曜日)午後 年間39回 (金曜日)午後 年間45回	月・延 432人 金・延 517人

リラックスヨガ(黄檗)	4月～翌3月 A(火曜日)午後 年間 39回 B(火曜日)午後 年間 39回 C(木曜日)午前 年間 40回 D(火曜日)午前 年間 39回	A・延 382人 B・延 481人 C・延 636人 D・延 514人
ストレッチ&エクササイズ(黄檗)	4月～翌3月 A(木曜日)午前 年間 40回 B(木曜日)午後 年間 40回	A・延 378人 B・延 426人
アンチエイジングエクササイズ(黄檗)	4月～翌3月 (金曜日)午前 年間 39回	延 171人
計		延 12,114人

(イ) 教育委員会生涯学習課との共催事業

種 目	実施時期	実施場所	参加者数
第42回宇治市障害者スポーツ大会	6月29日	西宇治体育館	606人
第19回市民ファミリーバドミントン大会	3月10日	西宇治体育館	102人
レッツニュースポーツ	春の部 (計4回) 秋の部 (計4回)	西宇治体育館	162人
ニュースポーツひろば	(計14回)	黄檗体育館	519人
	(計15回)	西宇治体育館	680人
計	延39日(39回)		2,069人

平成30年度 有料公園施設・有料公園の利用及び収入状況

施設名		利用数(人数等)	利用料
黄 檨 体育館	多目的アリーナ	40,772 人	6,371,150 円
	コミュニティアリーナ	23,997 人	3,731,650 円
	トレーニング室・定期利用	16,548 人	4,345,920 円
	トレーニング室・1回利用	6,158 人	2,559,950 円
	その他	9,657 人	728,310 円
計		97,132 人	17,736,980 円
黄 檨 公 園 野 球 場		19,731 人	2,339,380 円
テニス コート	黄 檨 (人 工 芝)	23,012 人	6,790,170 円
	黄 檨 (全 天 候)	10,612 人	2,695,030 円
	東 山 (ク レ ー)	16,657 人	1,841,900 円
	東 山 (人 工 芝)	18,012 人	5,029,030 円
計		68,293 人	16,356,130 円
黄 檨 弓 道 場		10,369 人	1,995,610 円
黄檨ふれあい公園運動場		22,648 人	807,540 円
黄 檨 プ ー ル		25,503 人	5,666,550 円
黄 檨 公 園 計		243,676 人	44,902,190 円
西宇治 体育館	多目的アリーナ	38,482 人	6,940,440 円
	コミュニティアリーナ	17,870 人	3,418,950 円
	トレーニング室・定期利用	32,955 人	7,921,900 円
	トレーニング室・1回利用	8,954 人	3,722,500 円
	その他	9,055 人	1,171,490 円
計		107,316 人	23,175,280 円
テニス コート	西 宇 治 (人 工 芝)	22,725 人	6,261,200 円
西 宇 治 プ ー ル		16,684 人	3,790,160 円
西宇治多目的運動広場		45,490 人	2,279,330 円
西宇治多目的コート照明施設		1,280 人	187,380 円
西 宇 治 公 園 計		193,495 人	35,693,350 円
有料公園施設合計(黄檨公園・西宇治公園)		437,171 人	80,595,540 円
有 料 公 園 (宇 治 市 植 物 公 園)	入 園 者	84,236 人	12,873,990 円
	駐 車 台 数	13,856 台	5,571,000 円
	施設使用料 (研修室使用料等)		113,150 円
	レストラン施設使用料		6,840,689 円
合 計			25,398,829 円
有料公園施設・有料公園合計			105,994,369 円

○その他

公共施設利用者登録カード	447 枚	130,400 円
トレーニング講習料	709 件	737,560 円

平成30年度有料公園施設及び有料公園の利用及び収入状況

施設名		平成30年度①			平成29年度②			増減(①-②)		
		利用数 (人数・台)	単位	利用料(円)	利用数 (人数・台)	単位	利用料(円)	利用数 (人数・台)	単位	利用料(円)
黄 体 育 館	多目的アリーナ	40,772	人	6,371,150	43,265	人	6,410,470	△ 2,493	人	△ 39,320
	コミュニティアリーナ	23,997	人	3,731,650	17,764	人	2,470,610	6,233	人	1,261,040
	トレーニング室定期利用	16,548	人	4,345,920	13,577	人	3,442,930	2,971	人	902,990
	トレーニング室1回利用	6,158	人	2,559,950	5,142	人	2,132,100	1,016	人	427,850
	その他	9,657	人	728,310	7,835	人	591,870	1,822	人	136,440
	計	97,132	人	17,736,980	87,583	人	15,047,980	9,549	人	2,689,000
黄 体 育 公 園 野 球 場		19,731	人	2,339,380	22,293	人	1,810,150	△ 2,562	人	529,230
テ ニ ス ト	黄 体 育 (人 工 芝)	23,012	人	6,790,170	24,226	人	6,533,120	△ 1,214	人	257,050
	黄 体 育 (全 天 候)	10,612	人	2,695,030	11,291	人	2,729,330	△ 679	人	△ 34,300
	東 山 (ク レ ー)	16,657	人	1,841,900	17,855	人	1,861,600	△ 1,198	人	△ 19,700
	東 山 (人 工 芝)	18,012	人	5,029,030	17,918	人	4,898,990	94	人	130,040
	計	68,293	人	16,356,130	71,290	人	16,023,040	△ 2,997	人	333,090
黄 体 育 弓 道 場		10,369	人	1,995,610	12,400	人	1,603,510	△ 2,031	人	392,100
黄 体 育 ふ れ あ い 公 園 運 動 場		22,648	人	807,540	24,457	人	662,600	△ 1,809	人	144,940
黄 体 育 プ ー ル		25,503	人	5,666,550	26,659	人	4,988,130	△ 1,156	人	678,420
黄 体 育 公 園 計		243,676	人	44,902,190	244,682	人	40,135,410	△ 1,006	人	4,766,780
西 体 育 館	多目的アリーナ	38,482	人	6,940,440	44,719	人	6,468,200	△ 6,237	人	472,240
	コミュニティアリーナ	17,870	人	3,418,950	17,484	人	3,141,160	386	人	277,790
	トレーニング室定期利用	32,955	人	7,921,900	35,340	人	8,522,840	△ 2,385	人	△ 600,940
	トレーニング室1回利用	8,954	人	3,722,500	9,173	人	3,861,450	△ 219	人	△ 138,950
	その他	9,055	人	1,171,490	8,506	人	1,629,310	549	人	△ 457,820
	計	107,316	人	23,175,280	115,222	人	23,622,960	△ 7,906	人	△ 447,680
テ ニ ス ト	西 体 育 (人 工 芝)	22,725	人	6,261,200	22,482	人	6,296,530	243	人	△ 35,330
西 体 育 プ ー ル		16,684	人	3,790,160	17,398	人	3,315,670	△ 714	人	474,490
西 体 育 多 目 的 運 動 広 場		45,490	人	2,279,330	44,523	人	2,049,480	967	人	229,850
西 体 育 多 目 的 コ ー ト 照 明 施 設		1,280	人	187,380	1,362	人	197,100	△ 82	人	△ 9,720
西 体 育 公 園 計		193,495	人	35,693,350	200,987	人	35,481,740	△ 7,492	人	211,610
有 料 公 園 施 設 合 計 (黄 体 育 公 園 ・ 西 体 育 公 園)		437,171	人	80,595,540	445,669	人	75,617,150	△ 8,498	人	4,978,390
有 料 公 園 (宇 治 市 植 物 公 園)	入 園 者	84,236	人	12,873,990	108,131	人	13,410,090	△ 23,895	人	△ 536,100
	駐 車 台 数	13,856	台	5,571,000	15,982	台	6,424,700	△ 2,126	台	△ 853,700
	施 設 使 用 料			113,150			80,220			32,930
	レ ス ト ラ ン 施 設 使 用 料			6,840,689			7,163,691			△ 323,002
	合 計			25,398,829			27,078,701			△ 1,679,872
有 料 公 園 施 設 ・ 有 料 公 園 合 計		521,407	人	105,994,369	553,800	人	102,695,851	△ 32,393	人	3,298,518

平成30年度 宇治市巨椋ふれあい運動ひろば利用及び収入状況

施設名	利用人数(人)	利用時間	利用料(円)
多目的ひろば(全面)	20,260	895	642,850
多目的ひろば(1/2面)	14,074	829	574,950
合計	34,334	1,724	1,217,800

目 次

1. 貸借対照表
2. 正味財産増減計算書
3. 正味財産増減計算書内訳表
4. 財務諸表に対する注記
5. 附属明細書
6. 財産目録
7. 監査報告書

貸借対照表
平成 31年 3月 31日 現在

(単位：円)

科 目	当 年 度	前 年 度	増 減
I 資産の部			
1. 流動資産			
現金預金	13,745,838	11,909,597	1,836,241
未収金	0	22,020	△ 22,020
たな卸資産	222,794	113,057	109,737
貯蔵品	149,652	27,286	122,366
流動資産合計	14,118,284	12,071,960	2,046,324
2. 固定資産			
(1) 基本財産			
債券・預金(基)	31,028,343	31,211,343	△ 183,000
基本財産合計	31,028,343	31,211,343	△ 183,000
(2) 特定資産			
退職給付引当資産	30,164,893	26,615,320	3,549,573
都市緑化基金積立金	147,581,818	146,802,525	779,293
特定資産合計	177,746,711	173,417,845	4,328,866
(3) その他固定資産			
建物	447,437	502,449	△ 55,012
車両運搬具	687,044	2	687,042
什器備品	2,325,543	1,378,054	947,489
機械及び装置	1,092,933	375,465	717,468
リサイクル料	15,660	12,420	3,240
その他固定資産合計	4,568,617	2,268,390	2,300,227
固定資産合計	213,343,671	206,897,578	6,446,093
資産合計	227,461,955	218,969,538	8,492,417
II 負債の部			
1. 流動負債			
未払金	7,573,008	4,845,968	2,727,040
未払法人税等	637,400	285,800	351,600
未払消費税等	613,900	665,600	△ 51,700
預り金	2,459,755	2,840,409	△ 380,654
入園料等預り金	5,886,760	6,777,960	△ 891,200
賞与引当金	6,169,667	6,145,118	24,549
流動負債合計	23,340,490	21,560,855	1,779,635
2. 固定負債			
退職給付引当金	30,160,382	26,611,382	3,549,000
固定負債合計	30,160,382	26,611,382	3,549,000
負債合計	53,500,872	48,172,237	5,328,635
III 正味財産の部			
1. 指定正味財産			
寄付金	168,331,385	167,994,385	337,000
指定正味財産合計	168,331,385	167,994,385	337,000
(うち基本財産への充当額)	(31,028,343)	(31,211,343)	(△ 183,000)
(うち特定資産への充当額)	(137,303,042)	(136,783,042)	(520,000)
2. 一般正味財産			
(うち特定資産への充当額)	(10,278,776)	(10,019,483)	(259,293)
正味財産合計	173,961,083	170,797,301	3,163,782
負債及び正味財産合計	227,461,955	218,969,538	8,492,417

正味財産増減計算書

平成 30年 4月 1日 から平成 31年 3月 31日 まで

(単位：円)

科 目	当 年 度	前 年 度	増 減
I 一般正味財産増減の部			
1. 経常増減の部			
(1) 経常収益			
基本財産運用益			
基本財産受取利息	231,002	231,002	0
特定資産運用益			
特定資産受取利息	1,813,019	1,818,014	△ 4,995
事業収益			
有料公園施設等指定管理料	166,747,000	190,700,000	△ 23,953,000
公園事業受託料収入	20,409,005	22,406,163	△ 1,997,158
巨椋ふれあい運動ひろば収入	1,264,000	1,196,000	68,000
自主事業収入	15,384,433	15,209,187	175,246
緑化事業収益	24,500	2,500	22,000
事業収益計	203,828,938	229,513,850	△ 25,684,912
受取補助金等			
受取地方公共団体補助金	118,338,913	128,920,752	△ 10,581,839
受取寄付金			
募金収益	6,987	6,994	△ 7
雑収益			
雑収益	4,272	3,928	344
経常収益計	324,223,131	360,494,540	△ 36,271,409
(2) 経常費用			
事業費			
期首たな卸高	113,057	145,179	△ 32,122
期末たな卸高	△ 222,794	△ 113,057	△ 109,737
給料手当	74,883,387	85,263,954	△ 10,380,567
臨時雇賃金	23,179,370	20,641,087	2,538,283
報償費	5,511,654	5,229,801	281,853
報酬費	1,596,986	1,704,974	△ 107,988
退職給付費用	3,549,000	5,312,000	△ 1,763,000
賞与引当金繰入	5,697,654	5,713,920	△ 16,266
福利厚生費	13,220,300	15,070,934	△ 1,850,634
旅費交通費	137,106	114,867	22,239
通信運搬費	628,891	595,604	33,287
減価償却費	570,769	555,376	15,393
消耗什器備品費	1,536,039	766,285	769,754
消耗品費	7,090,239	7,144,823	△ 54,584
修繕費	13,462,201	10,491,788	2,970,413
印刷製本費	1,240,368	498,240	742,128
燃料費	1,510,164	1,889,727	△ 379,563
光熱水料費	52,335,884	62,842,496	△ 10,506,612
使用料及び賃借料	3,178,772	2,766,180	412,592
保険料	612,399	644,758	△ 32,359
諸謝金	0	75,000	△ 75,000
租税公課	1,342,202	1,365,040	△ 22,838
支払負担金	1,110,877	1,418,216	△ 307,339
支払助成金	286,300	192,634	93,666
委託費	99,186,700	119,310,568	△ 20,123,868
食糧費	13,471	75,606	△ 62,135
手数料	739,659	606,089	133,570
広告費	406,512	524,232	△ 117,720
原材料	5,571,738	7,305,560	△ 1,733,822
事業費計	318,488,905	358,151,881	△ 39,662,976

管理費			
役員報酬	833,100	801,700	31,400
給料手当	366,415	374,434	△ 8,019
福利厚生費（一般管理費）	134,926	132,185	2,741
臨時雇賃金（事務局）	120,514	116,259	4,255
賞与引当金繰入	472,013	431,198	40,815
報償費	2,461	2,511	△ 50
旅費交通費	834	183	651
通信運搬費	6,068	5,123	945
減価償却費	7,670	20,563	△ 12,893
消耗什器備品費	1,540	2,289	△ 749
消耗品費	27,427	23,459	3,968
修繕費	13,871	0	13,871
印刷製本費	195	0	195
燃料費	4,250	4,712	△ 462
光熱水料費	46,700	46,700	0
使用料及び賃借料	88,973	92,361	△ 3,388
保険料	12,931	8,702	4,229
租税公課	6,178	2,160	4,018
支払負担金	3,140	1,520	1,620
食糧費	544	128	416
委託費	84,240	84,240	0
手数料	25,253	14,595	10,658
広告料	10,800	12,960	△ 2,160
管理費計	2,270,043	2,177,982	92,061
経常費用計	320,758,948	360,329,863	△ 39,570,915
評価損益等調整前当期経常増減額	3,464,183	164,677	3,299,506
当期経常増減額	3,464,183	164,677	3,299,506
2. 経常外増減の部			
(1) 経常外収益			
経常外収益計	0	0	0
(2) 経常外費用			
災害損失			
固定資産除却損	1	0	1
経常外費用計	1	0	1
当期経常外増減額	△ 1	0	△ 1
税引前当期一般正味財産増減額	3,464,182	164,677	3,299,505
法人税、住民税及び事業税	637,400	285,800	351,600
当期一般正味財産増減額	2,826,782	△ 121,123	2,947,905
一般正味財産期首残高	2,802,916	2,924,039	△ 121,123
一般正味財産期末残高	5,629,698	2,802,916	2,826,782
II 指定正味財産増減の部			
基本財産評価損益等			
基本財産評価損益等	△ 183,000	△ 204,000	21,000
特定資産評価損益等			
特定資産評価損益等	520,000	△ 160,000	680,000
当期指定正味財産増減額	337,000	△ 364,000	701,000
指定正味財産期首残高	167,994,385	168,358,385	△ 364,000
指定正味財産期末残高	168,331,385	167,994,385	337,000
III 正味財産期末残高	173,961,083	170,797,301	3,163,782

正味財産増減計算書内訳表
平成 30年 4月 1日 から平成 31年 3月 31日 まで

(単位：円)

Table with columns for categories (e.g., 経常増減の部, 経常外増減の部), sub-items, and financial values across fiscal years 2018 and 2019. Includes sections for '公益目的事業会計' and '収益事業等会計'.

財務諸表に対する注記

1. 重要な会計方針

- (1) 有価証券の評価基準及び評価方法
投資有価証券 その他有価証券に該当し市場価格があるため、期末時価で評価している。
- (2) 棚卸資産の評価基準及び評価方法
最終仕入原価法を採用している。
- (3) 固定資産の減価償却の方法
減価償却の方法は定額法を採用している。
- (4) 引当金の計上基準
賞与引当金 夏期賞与に備えるため、支給見込額のうち当期に帰属する額を計上している。
退職給付引当金 期末退職給与の自己都合要支給額に相当する金額を計上している。
- (5) 消費税の会計処理
消費税の会計処理は税込方式によっている。

2. 基本財産及び特定資産の増減額及びその残高

基本財産及び特定資産の増減額及びその残高は、次のとおりである。

(単位：円)

科目	前期末残高	当期増加額	当期減少額	当期末残高
基本財産				
債券・預金(基)	31,211,343	2	183,002	31,028,343
小計	31,211,343	2	183,002	31,028,343
特定資産				
退職給付引当資産(特)	26,615,320	3,550,005	432	30,164,893
都市緑化基金積立金	146,802,525	2,363,515	1,584,222	147,581,818
小計	173,417,845	5,913,520	1,584,654	177,746,711
合計	204,629,188	5,913,522	1,767,656	208,775,054

3. 基本財産及び特定資産の財源等の内訳

基本財産及び特定資産の財源等の内訳は、次のとおりである。

(単位：円)

科目	当期末残高	(うち指定正味財産からの充当額)	(うち一般正味財産からの充当額)	(うち負債に対応する額)
基本財産				
債券・預金(基)	31,028,343	31,028,343	0	—
小計	31,028,343	31,028,343	0	—
特定資産				
退職給付引当資産(特)	30,164,893	0	0	30,164,893
都市緑化基金積立金	147,581,818	137,303,042	10,278,776	0
小計	177,746,711	137,303,042	10,278,776	30,164,893
合計	208,775,054	168,331,385	10,278,776	30,164,893

4. 固定資産の取得価額、減価償却累計額及び当期末残高

固定資産の取得価額、減価償却累計額及び当期末残高は、次のとおりである。

(単位：円)

科目	取得価額	減価償却累計額	当期末残高
その他の固定資産			
建物附属設備	1,408,722	961,285	447,437
機械及び装置	2,886,868	1,793,935	1,092,933
車両運搬具	1,239,013	551,969	687,044
什器備品	7,349,034	5,023,491	2,325,543
合計	12,883,637	8,330,680	4,552,957

5. 補助金等の内訳並びに交付者、当期の増減額及び残高

補助金等の内訳並びに交付者、当期の増減額及び残高は、次のとおりである。

補助金等の名称	交付者	前期末残高	当期増加額	当期減少額	当期末残高	貸借対照表の記載区分
基本財産基金	宇治市	30,000,000	0	0	30,000,000	指定正味財産
都市緑化基金積立金	宇治市	115,000,000	0	0	115,000,000	指定正味財産
人件費補助金	宇治市	0	118,388,913	118,388,913	0	残高なし
合計		145,000,000	118,388,913	118,388,913	145,000,000	

附属明細書

1. 重要な固定資産の明細

(単位：円)

区分	資産の種類	期首帳簿価額	当期増加額	当期減少額	期末帳簿価額
基本財産	債券・預金(基)	31,211,343	2	183,002	31,028,343
	基本財産計	31,211,343	2	183,002	31,028,343
特定資産	退職給付引当資産(特)	26,615,320	3,550,005	432	30,164,893
	都市緑化基金積立金	146,802,525	2,363,515	1,584,222	147,581,818
	特定資産計	173,417,845	5,913,520	1,584,654	177,746,711
その他固定資産	建物附属設備	502,449	0	55,012	447,437
	車両運搬具	2	750,913	63,871	687,044
	什器備品	1,378,054	1,323,846	376,357	2,325,543
	機械及び装置	375,465	800,668	83,200	1,092,933
	リサイクル料	12,420	9,690	6,450	15,660
	その他固定資産計	2,268,390	2,885,117	584,890	4,568,617

2. 引当金の明細

(単位：円)

科目	期首残高	当期増加額	当期減少額		期末残高
			目的使用	その他	
賞与引当金	6,145,118	6,169,667	6,145,118	0	6,169,667
退職給付引当金	26,611,382	3,549,000	0	0	30,160,382

財産目録
平成31年 3月31日 現在

(単位：円)

貸借対照表科目	場所・物量等	使用目的等	金額	
(流動資産)				
普通預金	京都中央信用金庫 京都中央信用金庫 京都銀行 京都中央信用金庫 京都中央信用金庫 京都中央信用金庫	事務局運転資金として 自主教室運転資金として 自主教室運転資金として 植物園預り金として 西宇治預り金として 黄葉預り金として	3,077,575 929,958 3,851,545 184,590 2,982,680 2,719,490	
		現預金計	13,745,838	
たな卸資産		植物公園在庫	222,794	
貯蔵品		はがき、切手等	149,652	
流動資産合計			14,118,284	
(固定資産)				
基本財産	普通預金	京都中央信用金庫	公益目的保有財産であり、運用益を公益目的事業の財源の財源として使用している。	248,343
	投資有価証券	大阪府公債	同上	30,780,000
			基本財産計	31,028,343
特定資産	退職給付引当資産	普通預金 京都中央信用金庫	職員退職給付引当金見合の引当資産として管理している。共用財産として公益目的会計で管理	20,164,893
		定期預金 京都銀行	同上	10,000,000
			退職給付引当資産計	30,164,893
	都市緑化基金積立金	普通預金 京都中央信用金庫	公益目的保有財産であり、公益目的事業の財源の財源として使用している。	5,268,776
		京都中央信用金庫 京都信用金庫	同上 同上	1,433,042 10,000
		定期預金 京都やまの農業協同組合 京都やまの農業協同組合 京都信用金庫	同上 同上 同上	5,000,000 5,000,000 10,000,000
	投資有価証券	債券 第122回(20年)国債	同上	120,870,000
			都市緑化基金積立金計 特定資産合計	147,581,818 177,746,711
その他固定資産	建物附属設備	組み込み式エアコン1台 組み込み式エアコン1台 緑化助成PR看板 間仕切り	公益目的事業、収益事業共用財産 公益16% 収益84% 公益目的事業財産 公益目的事業財産 収益事業財産 建物附属設備計	100,542 (公16,087取84,455) 69,073 277,821 1 447,437
	車両運搬具	自動車1台 自動車1台 介護用電動アシスト車いす2台	管理事業目的財産 公益目的事業財産 公益目的事業財産 車両運搬具計	1 295,761 391,282 687,044
	什器備品	パソコン1台他 製水機他 パソコン1台他 カーテン カーテン デマンド監視装置 自動血圧計 デジタルサイネージ ゲーゲリー ゲーゲリー ヨト物置	公益目的事業使用財産 収益目的事業使用財産 管理事業使用目的財産 公益目的事業、収益事業共用 共用財産として収益目的会計で管理 公益目的事業、収益事業共用 共用財産として収益目的会計で管理 公益目的事業、収益事業共用 財産 公益13% 収益87% 公益目的事業、収益事業共用 財産 公益13% 収益87% 公益目的事業、収益事業共用 財産 公益13% 収益87% 公益目的事業、収益事業共用 財産 公益13% 収益87% 公益目的事業、収益事業共用 財産 公益13% 収益87% 公益目的事業、収益事業共用 財産 公益13% 収益87% 公益目的事業、収益事業共用 財産 公益13% 収益87% 什器備品計	642,124 2 2 1 1 45,414 (公5,905取39,509) 205,578 (公26,726取178,852) 291,060 (公37,838取253,222) 567,630 (公73,792取493,838) 402,128 (公52,277取349,851) 171,603 (公22,308取149,295) 2,325,543
	機械及び装置	ミニシヨベル1台他 インカー発電機	公益目的事業使用財産 公益目的事業、収益事業共用 財産 公益13% 収益87% 機械及び装置計	928,229 164,704 (公21,411取143,293) 1,092,933
	リサイクル料	自動車2台分	リサイクル料計	15,660
			その他固定資産合計	4,568,617
固定資産合計				213,343,671
資産合計				227,461,956
(流動負債)				
未払金	関西電力等に対する未払電力返還金など	3月分電力料金等 共用負債として公益目的会計で管理	7,573,008	
未払法人税等	宇治税務署等に対する未払法人税等	確定分法人税等	637,400	
未払消費税等	宇治税務署に対する未払消費税等	確定分消費税	613,900	
預り金	社会保険事務所等に対する未社会保険料等	3月分社会保険料等 共用負債として公益目的会計で管理	2,459,755	
入園料等預り金	宇治市未払施設使用料	預り施設使用料	5,886,760	
賞与引当金	夏期賞与分	公益目的事業、収益目的事業及び管理目的の業務に従事する職員の夏期賞与分の引当金	6,169,667 (公3,646,697取2,051,057) 法472,013	
流動負債合計				23,340,490
(固定負債)				
退職給付引当金		公益目的事業、収益目的事業及び管理目的の業務に従事する職員の退職給付金の引当金 共用負債として公益目的会計で管理	30,160,382	
固定負債合計				30,160,382
負債合計				53,500,872
正味財産				173,961,083

令和元年5月7日

監査報告書

公益財団法人 宇治市公園公社
理事長 吉田博宣様

公益財団法人 宇治市公園公社

監事 徳田 明子

監事 坪倉 貢

平成30年4月1日から平成31年3月31日までの事業年度の理事の職務執行を監査いたしました。その方法及び結果について、次の通り報告いたします。

1. 監査の方法及びその内容

各監事は、理事及び使用人等と意思疎通を図り、情報の収集及び監査の環境の整備に努めるとともに、理事会その他重要な会議に出席し、理事及び使用人等からその職務の執行状況について報告を受け、必要に応じて説明を求め、重要な決算書類等を読覧し、業務及び財産の状況を調査いたしました。以上の方法に基づき、当該事業年度に係る事業報告について検討いたしました。

さらに、会計帳簿又はこれに関する資料の調査を行い、当該事業年度に係る計算書類（貸借対照表及び正味財産増減計算書）及びその附属明細書並びに財産目録について検討いたしました。

2. 監査意見

(1) 事業報告等の監査結果

- 一 事業報告は、法令及び定款に従い、法人の状況を正しく示しているものと認めます。
- 二 理事の職務の執行に関する不正の行為又は法令若しくは定款に違反する重大な事実は認められません。

(2) 計算書類及びその附属明細書並びに財産目録の監査結果

計算書類及びその附属明細書並びに財産目録は、法人の財産及び損益の状況を適正に示しているものと認めます。

以上